

మూత్రవృద్ధిక్షయోతాంశ్చ మేహకృచ్ఛచికిత్సయా ।

వ్యాయామాభ్యంజనస్వేద మదైవ్యఃస్వేదక్షయోద్భవాః ॥ 33.

రా॥ దోషధాతువృద్ధిక్షయముల కిటుల చికిత్స జెప్పబడియుండినను విశేషముగార క్షవృద్ధిచేగలిగిన వికారములను రక్తమోక్షణ విరేచనములచే జికిత్సించవలయును మాంసవృద్ధిచేగలిగిన వికారములయందు శస్త్రమోక్షణకర్మలచేతను, మేదోవృద్ధిచేగలిగిన వికారములయందు వ్యవధోషక్రమణీయాధ్యాయమున జెప్పబడు స్థాలోచ్యపచారము చేతను, మేదోక్షయముచేగలిగిన వికారములయందు ద్వివిధోషక్రమణీయాధ్యాయమున జెప్పబడు కార్యోచ్యపచారముచేతను, అస్థిక్షయముచేగలిగిన వికారములయందు తిక్తద్రవ్యములతోగూడియుండు క్షీరఘృతములు, తిక్తద్రవ్యముతోగూడియుండు వస్తిక్రియలు వీనిచేతను చికిత్సించవలయును. పురీషవృద్ధిచేగలిగిన వికారములయందు అతిసారమునకు జెప్పియుండుచికిత్సలం కేయవలయును. పురీషక్షయముచేగలిగిన వికారములయందు గొడ్డై, మేకపోతు వీనియొక్కమద్యము (అనగా కంఠమునకువైభాగము. నాలుగుకాళ్ళు, తోక, వృషణములు ఇవిలెప్పు తక్కిన శరీరమగ్గ్యప్రదేశమునందుండు మాంసము) చేతను, అర్ధపాకముచేయబడినవియు, ఇంగువ ఘృతము వినితోగూడియుండునవియునగు యవలు, మినుములు, అలనందలను కారామణులు, కాకాండోలా అను తృణధాన్యవిశేషము, దూలగొండి అనువానిచేతను, చికిత్సించవలయును. మూత్రవృద్ధిచేగలిగినవికారములయందు మేహరోగచికిత్సలచేతను, మూత్రక్షయముచే గలిగిన రోగములయందు మూత్రకృచ్ఛచికిత్సలచేతను, స్వేదక్షయముచేగలిగిన వికారములయందు వ్యాయామాదులచేతను చికిత్సించవలయును.

“ మజ్జశ్శుక్లామయానాంతు భోజనంస్వాదుశీతలమ్ । శుద్ధివ్యవాయవ్యా యామా యచ్చాన్యచ్చుక్రశోధనమ్ ॥”

మజ్జవృద్ధిచేజనించిన రోగమునకు మధురముగ, శీతలముగనుండుభోజనము హితకరమయినది. శుక్రవృద్ధిచేజనించినరోగమునకు మైథునము, వ్యాయామము, శుక్రమును సృష్టియునట్టి ఆహారాదులు హితకరమైనవి అని అష్టాంగగంహితయందు జెప్పబడియున్నది.

రసాది - ధాతువృద్ధి - క్షయకారణము.

శ్లో॥ వ్యస్థాననన్యకాయాగ్నే గంభాధాశుషుసంక్రితాః ।  
తేహంసాదాతీప్తిభ్యాం ధాతువృద్ధిక్షయోద్భవః ॥ 34.  
పూర్వోధాతుఃపరంకుర్యా ద్వృద్ధిక్షయోద్భవమ్ ।

తా॥ వ్యస్థానమునందుండు జాతరాగ్నియొక్క భాగములు రసాది ధాతువుల వాశ్రయించియుండును. మఱియు నాజాతరాగ్నిభాగములయొక్క మాంద్యమువలన వృద్ధియు; అతితీక్షణతవలన క్షయమును రసాది ధాతువులకు గలుగును.

“ పితృంపంచాత్మకంతత్తు పక్వామాశయమధ్యగమ్ ”  
అను వచనప్రకారము పక్వాశయ, ఆమాశయములయొక్క మధ్యస్థానముజాతరాగ్నికి వ్యస్థానమనబడును. మొదటిదియగు రసధాతువు వృద్ధిజెందినచో రెండవదియగు రక్త ధాతువుకూడా వృద్ధిజెందును. అటులనే మొదటిదియగు రసధాతువుక్షయించినచో రెండవదియగు రక్తధాతువుకూడా క్షయించును.

వాతాది - ప్రకోపమువలన - రసాది దుష్ప్రవృత్తిము.

శ్లో॥ దోషాదుస్తారసైర్ధాతూః దూషయంత్యుభయేమలాః ॥ 35.  
అధోద్వేనప్తశిరసి ఖానిస్వేదనహనిచ ।  
మలామలాయనానిస్య ర్యథాస్వంతేవ్వతోగదాః ॥ 36.

తా॥ మిథ్యాయోగముగ, అయోగముగ, ఆతియోగముగ సేవించబడిన మధురాదిషడ్రసములచే వాతాదిదోషములు కుపితంబులై రసాదిధాతువులను దోషయుక్తములుగజేసును. అటుల కుపితంబులైన వాతాదిదోషములును, రసాదిధాతువులునుజేరి పురీషమూత్రాదిమలములను దోషయుక్తములుగజేసును. అటుల దుష్ప్రవృత్తిమలములు మలస్థానములను (అనగా శరీరముయొక్క అధోభాగమునందుండు గుదము, శిశ్నము అనునీ 2-ని, శిరమునందుండు నేత్రములు 2, కర్ణములు 2, నాసారంధ్రములు 2, నోరు 1 టి అనునీ 7 యింద్రియములను, సర్వశరీరములో స్వేదమునువహించుచుండు రోమకూపద్వారములను) దోషయుక్తములుగజేసును. ఏయేమలస్థానములు దోషయుక్తములుగననో ఆయామలస్థానములయందు రోగముగలుగును.

“ మలాయనానిబాధ్యంతే దుష్టైర్మాత్రాధికైర్మలైః ”  
దోషయుక్తముగను, స్వప్రమాణాధిక్యముగనుండు మలములచే గుడాదిమలస్థానములు పీడించబడును. అని చరకాచార్యుడుకూడా జెప్పియున్నాడు.

ఓజో నిరూపణము.

శ్లో॥ ఓజస్తుతేజోధాతూనాం ప్రకాంతానాంపరంస్మృతమ్ ।  
హృదయస్థమపివాక్ష్మీద్దోహాస్థితేనిబంధనమ్ ॥ 37.

స్నిగ్ధంసోమాత్మకంశుద్ధం మిషల్లోహితపీతకమ్ |  
 యన్నాశేనియతంనాశో యస్మిం స్తిషతిత్విష్ణవే || 38.  
 నిష్పద్యం తేయతోభావా వివిధాదేహానం శ్రయాః |

తా|| రసధాతువు మొదలు శుక్ర ధాతువువరకుండు ధాతువులయొక్క ఉత్కృష్ట మయిన తేజస్నే ఓజస్సని మనులచే జెప్పబడును. మఱియు 6 బిందువులస్వరూపము గల యాఓజస్సుకు పౌనఃపునః విశేషముగా స్థానముగనుండును. మఱియు నాఓజస్సు హృదయముననుండునను సకలశరీరమునందు వ్యాపించుచుండును. అది దేహమయొక్క స్థితికి (అనగా జీవితమునకు) ముఖ్యమయిన కారణముగనుండును. ఎది నాశమున జెందిన ప్రాణియు నవశ్యముగా నాశము జెందునో, ఎది బాగుగనుండిన ప్రాణియు జీవించి యుండునో, దేనిలోనుండి దేహసంబంధమైన నానావిధభావములుగలుగునో అదియే ఓజస్సని తెలియవలయును. అట్టి ఓజస్సు స్నిగ్ధముగ, నిర్మలముగ, ఒకింత రక్తవర్ణము పీతవర్ణముగలదిగ, సోమస్వరూపముగలదిగనుండును. ఈ యర్థమే,—

“ మృదుసోమాత్మకంశుద్ధం రక్తమిషత్పీతకమ్ ”  
 అనువచనముచే అష్టాంగసంగ్రహమునందును జెప్పబడియున్నది.  
 “ హృదిత్విష్ణవతియచ్చుద్ధం స్నిగ్ధమిషత్పీతకమ్ | ఓజశ్శరీరేసంభ్రాతం తన్నాశేనివిశ్వతి || ”

అనగా హృదయమునందు శుద్ధముగ, నిర్మలముగ, స్నిగ్ధముగ, ఒకింత పీతవర్ణముగలదిగ నుండునట్టివస్తువు శరీరములోని ఓజస్సని జెప్పబడును. అది నాశము జెందినచో దేహియు నవశ్యముగా నాశము జెందును. అని ఓజోలక్షణమును చరకాచార్యుడుకూడా పై ప్రకారమే జెప్పియున్నాడు.

ఓజఃక్షయ స్వరూపాపధము.

శ్లో|| ఓజఃక్షీయేతకోపక్షు ధ్ధ్యాసశోక శ్రమాదిభిః || 39.  
 బిభేతిదుర్బలోఽభీక్ష్యం ధ్యాయతివ్యధితేంద్రియః |  
 విచ్ఛాయోదుర్మనారూక్షో భవేత్క్షామశ్చతత్క్షయే || 40.  
 జీవనీయాకాపధక్షీర రసాద్యాస్తత్ర భేషజమ్ |

తా|| ఆ ఓజస్సు కోపము, ఆకలి, ధాన్యము, దుఃఖము, శ్రమ యీ మొదలగు వానిచేక్షయించును. (అనగా కోరవడును.) అది క్షయించినచో మనుజుడు విశేష

ముగా భయమును జెందును. శరీరమునకు విశేషముగా దౌర్బల్యముగలుగును. ఇంద్రియములన్నియు మిగులవ్యధన జెందుటచే నెల్లపుడు చింతాక్రాంతుడుగనగును. శరీర కాంతినశించును. ఎల్లపుడు దుఃఖాక్రాంతుడుగ, రూక్షతోగూడినవాడుగ, కృశమైన శరీరముగలవాడుగనగును. కాబట్టి ఓజఃక్షయమునందు జీవనసంజ్ఞగల జీవంతి మొదలగు 10 విధములైన దౌషధములను, మధురమైన యితరద్రవ్యములను, క్షీరము, మాంసరసము, కాకాండోల, దూలగొండి, ఘృతము యీ మొదలగు ద్రవ్యముల నుపయోగపరచవలయును. ఇదియే ఓజఃక్షయమున దౌషధము.

ఓజోవృద్ధివలన దేహవృద్ధి.

శ్లో|| ఓజోవివృద్ధా దేహస్య తుష్టిపుష్టిబలోదయః || 41.  
 తా|| ఓజస్సువృద్ధి జెందినచో శరీరమునకు సంతోషము, పుష్టి, బలము, ఇవి విశేషముగా వృద్ధి జెందును.

దోషవృద్ధి - క్షయ శమనోపాయము.

శ్లో|| యగన్నం ద్వేష్టియదపి ప్రార్థయేతావిరోధితు |  
 తత్తత్ర్యజకానమశ్చంశ్చ తౌతౌవృద్ధిక్షయోజయేత్ || 42.

తా|| మనుజుడే యన్నమునందు సంతోషించుటలేదో, ఏయన్నమును విశేషముగా కోరుచుండునో అట్టిదానిలో ద్వేషముగలదిగ, విరుద్ధమైనదిగనుండు యన్నమును పరిహరించి ఇష్టముగలదిగ, విరోధము కాకుండునదిగనుండు యన్నమును భుజించవలయును. అటులజేసినచో దోషసంబంధముచే జనించిన వృద్ధిక్షయ వికారములు శాంతి జెందును.

వాతాదివృద్ధి - క్షయ శృత్యము.

శ్లో|| కుర్వతేహీరుచిందోషా విపరీతననూనయోః |  
 వృద్ధాఃక్షీణాశ్చభూయిష్ఠం లక్షయంత్యబుధాన్తున || 43.

తా|| వాతాదిదోషములు వృద్ధి జెందియుండునపుడు స్వస్వగుణములకంటె తరుచుగ విపరీతముగనుండు వస్తువులయందును, క్షయమును జెందియుండునపుడు స్వస్వగుణములతో తరుచుగ సమానముగనుండువస్తువులయందును యథాక్రమముగ (అనగా వాతవృద్ధియందు విపరీతగుణములుగల స్నిగ్ధ, అప్లు, మధురరసములతోడను, పిత్తవృద్ధి



యందు విపరీతగుణములుగల శీత, మధుర, రూక్ష, తిక్త, కషాయరసములతోడను, శ్లేష్మవృద్ధియందు విపరీతగుణములుగల రూక్ష, అఘ్న, కటు, తిక్తరసములతోడను, వాతక్షయమునందు సమానగుణములుగల రూక్ష, కషాయరసములతోడను, పిత్తక్షయమునందు సమానగుణములుగల అఘ్న, లవణరసములతోడను, శ్లేష్మక్షయమునందు సమానగుణములుగల స్నిగ్ధ, మధుర, అఘ్న, లవణరసములతోడను గూడియుండు అన్నాదులయందు విశేషముగా ప్రీతినిగలుగజేయును. మఱియును వాతాదిదోషములు తమ విచిత్ర గమనమువలన వైజెప్పిన క్రమమునకు విపరీతముగకూడా వస్తువులయందు ప్రీతినిగలుగజేయును. అదియెట్లువగా:— ఒకానొకమనుజునికి వాతముక్షయించియుండునపుడుకూడా స్నిగ్ధమధురరసములతోగూడియుండు అన్నాదులయందు ప్రీతినిగలుగజేయుచున్నది. అటులనే పిత్తేషువృద్ధిచెంది యుండునపుడుకూడా అఘ్నలవణరసములతోగూడియుండు అన్నాదులయందు, శ్లేష్మము వృద్ధిచెందియుండునపుడు కూడా మధురఅఘ్నరసములతోగూడియుండు అన్నాదులయందు ప్రీతిని గలుగజేయును. కాబట్టి వైజెప్పిన విపరీత సమానవస్తువ్యాయును అన్నిస్థలములయందు తరుచుగా రానేరదని తెలియవలయుటకై “భూయిష్ఠం” అనుపదము ప్రయోగించబడినది. ఇటుల వాతాదులయొక్క గతి విచిత్రముగనుండుటవలన ఆ పండితులగు వారలు దోషములు వృద్ధిచెందినవా, లేక క్షయించినవా అను విషయమును డెలిసికొనలేకనున్నారు. వృద్ధిచెందుటయనగా—స్వప్రమాణమునకంటె సధికవడుటయని యర్థము.

వాతాదివృద్ధి - క్షయ లక్షణము.

శ్లో॥ యథాబలం యథాస్వంచ దోషావృద్ధా వితన్వతే ।  
 రూపాణి హాతిక్షీణా స్సనూః స్వంకర్మకుర్వతే ॥ 44.

తా॥ వాతాదిదోషములు వృద్ధిచెందినచో తమతమబలము నతిక్రమించకుండా తమతమగుణకర్మలను వృద్ధిచేయును. వాతాదిదోషములు క్షయించినచో తమతమబలము నతిక్రమించకుండా తమతమగుణకర్మలను త్యజించును. అదియెట్లువగా:— వాతమువృద్ధిచెందినచో రూక్ష, శైత్యము, పాడుష్యము, స్రంసము, వ్యాసము యీ మొదలగు గుణకర్మలను వృద్ధిచేయును. వాతముక్షయించినచో వైజెప్పిన రూక్షాది గుణకర్మములను విడుచును. ఇటులనే పిత్తశ్లేష్మములకును గుణకర్మములను తెలియవలయును. మఱియు నా వాతాదిదోషములు వృద్ధిచెందక క్షయించక సమంభులై తమతమ ప్రమాణము నంనుండినచో ఉత్సాహము, ఎగయూపిరి యీ మొదలగు స్వస్వకర్మములను గలుగజేయును. కావున వాలక్షణములచే వాతాదులయొక్క వృద్ధిక్షయసమత్వములను తెలిసికొనవలయును.

వాతాదులకు - వృద్ధిక్షయములు - గలుగకుండా రక్షించుట.

శ్లో॥ యఏవదేహస్యనమావివృద్ధ్యై తపవదోషావిషమావధాయ ।  
 యస్మాదతస్తేహితచర్యయైవ క్షయాద్వివృద్ధేరివరక్షణీయాః॥45.

తా॥ వృద్ధిక్షయములను జెందక స్వప్రమాణమునందుండు వాతాది దోషములు దేహవృద్ధికి కారణముగనగును. మఱియు నావాతాదిదోషములే స్వప్రమాణమునకంటె వృద్ధిచెందినను, లేక క్షయించినను దేహనాశమునకు కారణముగనగును, కాబట్టి ఆ వాతాదిదోషములు క్షయవృద్ధులను జెందకుండునటుల హితకరమైన చర్యలవలన వానిని రక్షించుచుండవలయును. వాతాదులు వృద్ధిచెందకుండునటుల రక్షించునటులనే క్షయించకుండునటులకూడా ఉపేక్షించక నవక్యము గారక్షించవలయును.

ఏకాదశాధ్యాయము, ముగిసెను.



శ్రీరస్తు.

ద్వాదశాధ్యాయము.

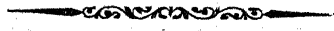

దోషాదివిజ్ఞానీయాధ్యాయానంతరము దోషముల యొక్క భేదజ్ఞానము లేకనే దోషజ్ఞానము గలుగనేరదు; కాబట్టి దోషభేదీయాధ్యాయము జెప్పబడుచున్నది.

దోష - భేదీయాధ్యాయ ప్రారంభము.

సూ॥ అథాతోదోషభేదీయ మధ్యాయంవ్యాఖ్యాస్యామః ।

ఇతిహస్మావలరాత్రే యాదయోమహర్షయః ॥

తా॥ దోషాదివిజ్ఞానీయాధ్యాయానంతరము దోషములయొక్కస్థాన నామ విభాగాదులచే గలిగియుండు భేదముల నెఱుంగుటకు హితకరమైన దోషభేదీయాధ్యాయ మును వివరించెదము.

వాత స్థానము.

శ్లో॥ పక్వాశయకటినక్తి శ్లోత్రాస్థిస్పర్శనేంద్రియమ్ ।

స్థానంవాతస్యత్రాపి పక్వాధానంవిశేషతః ॥ 1.

తా॥ పక్వాశయము, పిఱుదులు, తొడలు, చెవులు, అస్థులు, స్పర్శనేంద్రియము, అనునీ యింను వాతమునకుస్థానంబులు. వానిలో పక్వాశయము వాతమునకు ముఖ్యస్థానము. మఱియును పక్వాశయము వాతమునకు ముఖ్యస్థానమని మొదటి యధ్యాయమునందు “తేవ్యాపివోపిహ్న్యాభ్యోః” అను శ్లోకముచే జెప్పబడి యున్నది. కావుననే వాతవ్యాధియగు వస్త్రచికిత్స ప్రధానముగ జెప్పబడియున్నది. వాతాదులు విచిత్రమైన గతిగలవియగుటచే ప్రాణాదిభేదములవలన వానికివేర్వేరుగా స్థానశర్మములుకూడా జెప్పబడును.

పిత్త స్థానము.

శ్లో॥ నాభిరామాశయఃస్వేదో లసీకారుధిరంఠనః ।

దృక్స్పర్శనంచక్షిత్తస్యనాభిరత్రవిశేషతః ॥ 2.

తా॥ నాభి, అమాశయము, స్వేదము, లసీకా (అనగా త్వక్కు, మాంసము వీని మధ్యమున జలసదృశముగనుండు రసము) రక్తము, రసము, నేత్రములు, స్పర్శనేంద్రియము (అనగాత్వక్కు) ఇవి పిత్తమునకుస్థానములు. వానిలో నాభి పిత్తమునకు ముఖ్యస్థానము. స్పర్శనేంద్రియము వాతమునకు స్థానమని వైసజెప్పబడియున్నది. అట్లుగుటచే నాస్పర్శనేంద్రియమే పిత్తమునకు నెఱుల స్థానంబగుననెడిశంకగలుగును. అయితే “అగ్నిపిత్తంచపిత్తః” అనువచనముచేత అగ్నిస్వరూపమైన పిత్తమునకు వాయువు సహాయముగనుండుటవలన వాత, పిత్తములకు స్థానంబొకటిగనుండుటయు క్తంచేను.

శ్లేష్మ స్థానము.

శ్లో॥ ఉరఃకంఠశిరఃక్లోమ పర్వాణ్యామాశయోఠనః ।

మేదోఘాణంచజిహ్వోచ కఫస్యసుతరామురః ॥ కి.

తా॥ తొమ్ము, కంఠము, శిరము, క్లోమము (అనగా కడుపులో కుడిప్రక్కనుండు మాంసఖండము), గణాపులు, అమాశయము, రసము, మేదస్సు, నాసికము, నాలుక ఇవి కఫమునకు స్థానంబులు. వానిలో తొమ్ము కఫమునకు ముఖ్యస్థానము.

వాతమునకు - పంచవిధ స్వరూపము.

శ్లో॥ ప్రాణాదిభేదాత్పంచాత్మావాయుః

తా॥ వాతము చలనస్వభావముగలది. అది ఒకతేవిధము గలవియైనను ప్రాణ ఉదాన వ్యాన సమాన అపానములను భేదములవలన 5 విధములుగనగును. అది యొట్లన్న:—దేవదత్తుడనువాడొక్కడే తాజేయుక్రియల కనుగుణమైన లావకపాచకాది సంజ్ఞలజెందునటులనే వాతాదులును తమతమక్రియల కనుగుణమైన ప్రాణాపానాది సంజ్ఞలను జెందును.

ప్రాణవాత - స్థాన కృత్యములు.

శ్లో॥ ప్రాణోత్రముర్ధగః ।

ఉరఃకంఠచరోబుద్ధి హృదయేంద్రియచిత్తధృక్ ॥ 4.

నిశ్చీవనక్షువఘాదారనిః శ్వాసాన్నప్రవేశకృత్ ।

తా॥ వైజెప్పిన ప్రాణాదులలో ప్రాణమునువాయువు ముఖ్యముగ శిరమునం దుండును. అది వత్సస్థలము, కంఠము వీనియందునుంచరించుచు బుద్ధి, హృదయము, ఇంద్రియములు, చిత్తము వీనికి ధారకముగనుండును. నిశ్చీవనము (అనగా నోట

యూరుజలమును కారివుమియుట) తుమ్ము, ఉద్ధారము (అనగా తేనువు) నిశ్వాసము అన్న ప్రవేశము యీమొదలగు క్రియలను చేయుచుండును.

ఉదానవాత - స్థాన - కృత్యములు.

శ్లో॥ ఉరఃస్థానముదానస్వ నాసానాభిగళాంశ్చరేత్ ॥ 5.

వాక్ప్రవృత్తిప్రయత్నోద్ధా బలవర్ణస్తృతిక్రియః ।

తా॥ ఉదానమును వాతము తొమ్ముయందుండును. అది నాసికము, నాభి, కంఠము వీనియందు సంచరించుచు సంభాషణము, కార్యములయందు ప్రయత్నము, ఉత్సాహము, బలము, వర్ణము, పూర్వాసభూతస్మరణము యీ మొదలగు క్రియలను లను చేయుచుండును.

వ్యానవాత - స్థాన కృత్యములు.

శ్లో॥ వ్యానోహృదిస్థితఃకృత్స్న దేహచారీమహాజవః ॥ 6.

గత్యవక్షేపణోష్ణేవ నిమేషోన్మేషణాదికాః ।

ప్రాయస్సర్వాఃక్రియాస్తస్మిక్ ప్రతిబద్ధాశ్శరీరిణామ్ ॥ 7.

తా॥ వ్యానమునువాయువు హృదయమునందుండి సర్వశరీరమునందు సంచరించుచుండును. అది ప్రాణాదివాయువులకంటె నతిశీఘ్రమైన గమనముగలదై సంచారము, అపక్షేపణము (అనగా అంగములను అధోభాగమునందు జూచుట.) ఉష్ణేషము (అనగా అంగములను పొడవుగనెత్తుట) నిమేషము (అనగా కనురెప్పతాల్చుట) ఉష్ణేషము (అనగా కనుతొప్పలునిచ్చుట) యీమొదలగువానిని (అనగా అపలింతలు అన్నమును భుజించుట) అనునీ సర్వక్రియలను తఱచుగా చేయుచుండును.

సమానవాత - స్థాన కృత్యములు.

శ్లో॥ సమానోగ్నిసమీపస్థః కోష్ఠేచరతిసర్వతః ।

అన్నంగృహోతిపచతి వినేచయతిముంచతి ॥ 8.

తా॥ సమానమునువాయువు పాచకమును అగ్నిసమీపమునందుండినదై కోష్ఠమునందంతట సంచరించుచుండును. అది పక్వమైనయన్నమును ఆమాశయముననుజేర్చి వంటవానివలెనే జాతరాగ్నిని జ్వలించజేసి అన్నమును పాకముజేసును. ఉంటగనుండు యన్నమును పాకాగ్నిమై విభజనజేసును. మలమూత్రముల సర్వభాగమునకు దోసును.

అపానవాత - స్థాన కృత్యములు.

శ్లో॥ అపానోపానగఃక్రోణి వస్తిమేఘోరుగోచరః ।

శుక్రాత్తనశకృన్మాత్ర గర్భనిష్క్రమణక్రియః ॥ 9.

తా॥ అపానమునువాయువు ముఖ్యముగా అపానస్థానమునాశ్రయించి పిటుదులు, వస్తి, శిశ్నము, తొడలువీనియందుసంచరించుచు రేతస్సు, ఆర్తివము, మలము, మూత్రము, గర్భము వీనిని వెలిపరచుచుండును. ఇదియ దానియొక్కకృత్యము. ఇటుల వాతభేదములైనను జెప్పబడినవి.

పాచకమును - పితృ కృత్యము.

శ్లో॥ పితృంపంచాత్మకంత త్ర పక్వామాషయమధ్యగమ్ ।

పంచభూతాత్మకత్వేపి యత్తైజసగుణోదయాత్ ॥ 10.

త్యక్తద్రవత్వంపాకాది కర్మణానలభ్యతమ్ ।

పచత్యన్నంవిభజతే సారకిట్టాపృథక్తథా ॥ 11.

తత్రస్థమేవపితృనాం శేషాణామప్యనుగ్రహమ్ ।

కరోతిబలదానేన పాచకంనామతత్ స్మృతమ్ ॥ 12.

తా॥ పితృము 5 విధములుగనుండును. వానిలో పక్వాశయ, ఆమాశయముల మధ్యమునందుండునదియును, పంచభూతాత్మకమైయుండగా శేషోగుణాధిక్యము వలన ద్రవస్వరూపమునుపదలి కాతిన్యమునుజెందియుండునదియును, వాతాదులతో జేరి పాకదాహాదిక్రియలుచేయుటచే అగ్నియనుపేరం బఱుగునదియునగు పితృము పాచకమునబడును. అది అన్నమును పాకముజేసి సారమును, మలమును వెవ్వేరుగ విభజించును. మఱియు నది పక్వాశయ, ఆమాశయమధ్యమునందుండినదై ధాతువుల నాశ్రయించియుండు రంజకాది యితర పితృములకు బలమునిచ్చి సహాయము చేయుచుండును.

రంజక పితృము.

శ్లో॥ ఆమాశయాశ్రయంపితృం రంజకంరసరంజనాత్ ।

తా॥ ఆమాశయమునందుండు పితృము రసధాతువునకు రాగమును గలుగజేసుట వలన రంజకమునబడును.

సాధకమును పితృము.

శ్లో॥ బుద్ధిమేధాభిమానాదై రభిప్రేతార్థసాధనాత్ ॥ 13.

సాధకంహృద్గతంశ్శం

తా॥ హృదయమునందుండు పితృము, బుద్ధి, మేధ, అభిమానము యీ మొదలగు వానిచే తాగోరుకార్యములను సాధించుటవలన సాధకమనబడును.

అలోచక పితృము.

శ్లో॥ రూపాలోచనతఃస్మృతమ్ | దృక్స్థమాలోచకం

తా॥ సేత్రమునందలి నల్లగుడ్డు లోపలనుండు పితృము రూపాదులను గ్రహించు నట్టి శక్తిగలదియగుటవలన అలోచకమనబడును.

భ్రాజక పితృము.

శ్లో॥ త్వక్స్థం భ్రాజకం భ్రాజనాత్ప్రవః || 14.

తా॥ త్వక్కునందుండు పితృము శరీరమునందు కాంతిని గలుగజేసుటవలన భ్రాజకమనబడును. ఇది అధ్యంగము, లేదము, పరిషేకము యీ మొదలగువాటిని పాకముజేసును.

శ్లేష్మమునకు - పంచవిధత్వము.

శ్లో॥ శ్లేష్మాతుపంచభోరిఫః

తా॥ శ్లేష్మము 5 విధములుగనుండును.

అవలంబక - శ్లేష్మ స్వరూపము.

శ్లో॥ సత్రికస్యస్వవీర్యతః |

హృదయస్యాన్నవీర్యాచ్చ తత్స్థవవాంబుకర్మణా || 15.

కఫధామ్నాంచశేషాణాం యత్కిరోత్యవలంబనమ్ |

అలోవలంబకః శ్లేష్మా

తా॥ ఆ శ్లేష్మము హృదయమునందుండినచే తన ప్రభావముచే ముడ్డిపూగుట అవలంబనమును (అనగా స్వకృత్యమునగు సామర్థ్యమును) గలుగజేసుటచేతను, మఱియు రసరూపముగ పరిణామమునుజేసిన అన్నముయొక్కవీర్యమునలన హృదయమునకు తన ప్రభావముచే మిక్కుటముగ అవలంబనమునుజేసుటచేతను, క్షేదసంశ్లేష్మాది ధూపమైన జలవ్యాపారముచే నితరమైన కఫస్థానములకు అవలంబనమును గలుగజేసుటచేతను, అవలంబకమనబడును. అవలంబకమును పేరంబులుగ శ్లేష్మము స్వభావముగనే హృదయమునకు అవలంబనమును జేయుచుండినను,--

“ హృదయం మనసఃస్థాన మోజసశ్చింతితస్యచ | మాంసపేశీచ యోరక్త

పద్మాకారమధోముఖమ్ | యోగినోయత్రపశ్యంతి సమ్యగ్యోతిస్సమా హితాః | రసోయస్వచ్ఛతాంయాతః సతతైవైవావతిష్ఠతే | తతోవ్యానే నవిక్షిప్తః కృత్స్నందేహాంప్రపద్యతే ||”

అనెడి ఆగమవచనముచొప్పున మనస్సు, ఓజస్సు, తేజస్సు, వీనికి ఆధారముగను, ఎఱ్ఱి తామరపుష్పాకారముగను, అధోముఖముగను, మాంసపేశిస్వరూపముగలదిగనుండు హృదయమును తొలత అన్నరసముజేంది పిదప వ్యాసమునువాతముచే చలింపజేయబడినచే శరీరమంతటను వ్యాపించుటవలన హృదయమునకు విశేషముగా అవలంబనమును జేసును. అని తెలియజేయుటకై మూలశ్లోకమునందు “ అన్నపీర్యాచ్చ” అని చకారము ప్రయోగించబడినది.

క్షేదక శ్లేష్మము.

శ్లో॥ యస్తావ్మాశయసంస్థితః || 16.

క్షేదకఃసోన్నసం ఘాతక్షేదనాత్

తా॥ ఆమాశయమునందుండు శ్లేష్మము అన్నసముదాయమునకు క్షేదమును గలుగ జేసుటవలన క్షేదకమనబడును.

బోధక శ్లేష్మము.

శ్లో॥ రసబోధనాత్ | బోధకోరసనాస్థాయీ

తా॥ నాలుకయందుండు కఫము మధురాదిరసముల చెలియజేయుటవలన బోధకమనబడును.

తర్పక శ్లేష్మము.

శ్లో॥ శిరఃసంస్థోక్షతర్పణాత్ || [తర్పకః] 17.

తా॥ శిరమునందుండు శ్లేష్మము ఇంద్రియములకు తృప్తినిగలుగజేసుటవలన తర్పకమనబడును.

శ్లేషక శ్లేష్మము.

శ్లో॥ సంధిసంశ్లేషాత్ శ్లేషకస్సంధిస్థుస్థితః |

తా॥ సంధులయందుండు శ్లేష్మము పరస్పరము సంధులనుజేర్చుటవలన శ్లేషకమనబడును.

శ్లో॥ ఇతిప్రాయోణదోషాణాం స్థానాన్యవికృతాత్మనామ్ || 18.

వ్యాపినామపిజానీయా త్కర్మాణిచవృథకృత్ |

తా॥ వికారమును జెందకుండా స్వభావమునందుండునట్టి వాతాది దోషములు సర్వశరీరమునందు సంచరించుచుండును. బననట్టి వాతాదిదోషములయొక్క స్థాన కృత్యములను తఱచుగా వైజ్ఞెప్పిన ప్రకారము వెళ్ళేరుగా తెలిసికొనవలయును.

[వాతాదిదోషములకు వృద్ధి, క్షయము, అనునవి 2-ను వికృతీయనబడును. ఆ వృద్ధిచయము, ప్రకోపము అని ద్వివిధం బుగనుండును - దోషాదివిజ్ఞా నీయాధ్యాయములో సామాన్యముగ వృద్ధిక్షయలక్షణములు జెప్పబడినవి. ఇపుడు చయ, ప్రకోపరూపమైన వృద్ధి నిదానము సంక్షేపముగా జెప్పబడుచున్నది.]

వాతచయ - ప్రకోప నిదానము.

శ్లో॥ ఉష్ణేనయుక్తారూక్షాద్యా వాయోఃకుర్వంతినంచయమ్ ॥ 19.

శీతేనకోపముష్ణేన శమంస్నిగ్ధాదయోగుణాః ।

తా॥ ప్రథమాధ్యాయమునందు జెప్పబడిన వాయువుయొక్క రూక్ష మొదలగు 6 గుణములు విరుద్ధముగనుండు. ఉష్ణగుణముతో జేరినచో వాతమునకు చయమునుగలుగజేయును. ఉష్ణమువిరుద్ధంబగుటచే వాతమునకు ప్రకోపమునుగలుగజేయనేరదు. మఱియు నారూక్షాదిగుణములే శీతగుణముతో జేరినచో వాతమునకు ప్రకోపమునుగలుగజేయును. ఉష్ణముతో గూడియుండు స్నిగ్ధాదిగుణములు వాతమునకు శమనమును గలుగజేయును.

పిత్తచయ - ప్రకోప నిదానము.

శ్లో॥ శీతేనయుక్తాస్తీక్షాద్యా శ్చయంపిత్తస్యకుర్వతే ॥ 20.

ఉష్ణేనకోపమందాద్యాః శమంశీతోపసంహితాః ।

తా॥ తీక్ష్ణముమొదలగు పిత్తగుణములు శీతగుణముతో జేరినచో పిత్తమునకు చయమునుగలుగజేయును. మఱియు నాస్తీక్షాదిగుణములే ఉష్ణముతో గూడినచో పిత్తమునకు ప్రకోపమునుగలుగజేయును. మందాదిగుణములు శీతగుణముతో జేరినచో పిత్తమునకు శమనమును గలుగజేయును.

శ్లేష్మచయ - ప్రకోప నిదానము.

శ్లో॥ శీతేనయుక్తాఃస్నిగ్ధాద్యాః కుర్వతే శ్లేష్మశ్చయమ్ ॥ 21.

ఉష్ణేనకోపంతేనైవ గుణాయూక్షాదయశ్చయమ్ ।

తా॥ స్నిగ్ధాదిగుణములు శీతగుణముతో జేరినచో కఫమునకు చయమును గలుగజేయును. మఱియు నాస్నిగ్ధాదిగుణములే ఉష్ణగుణముతో గూడినచో కఫమునకు ప్రకోపమును గలుగజేయును. ఉష్ణగుణముతో గూడియుండు రూక్షాదిగుణములే కఫమునకు శమనమునుగలుగజేయును. స్నిగ్ధాదిగుణములతో గూడియుండు శీతగుణముచే కఫమునకు చయముగలుగును. శీతగుణమునకు విరుద్ధమైన ఉష్ణముచే కఫము లయించును; కాబట్టి ఉష్ణమువలన కఫమునకు ప్రకోపముగలుగును. రూక్షాదులతో గూడియుండు యాఉష్ణము కఫమునకు విరుద్ధంబగుటచే కఫశమనమును గలుగజేయును.

చయ లక్షణము.

శ్లో॥ చయోవృద్ధిఃస్వధామ్నేవ ప్ర ద్వేషోవృద్ధి హేతుః ॥ 22.

విపరీతగుణేచ్ఛాచ

తా॥ వాతాదిదోషములకు తమస్థానమునందే గలుగునట్టివృద్ధి చయమనబడును. వాతము చయమును జెందియుండునపుడు వాతవృద్ధికి హేతువుగనుండు రూక్షాదిగుణముల యందు ద్వేషము, రూక్షాదులకు విరుద్ధముగ వాతక్షయ హేతువుగనుండు స్నిగ్ధాది గుణములయందభిలాష గలుగును. ఇటులనే పిత్తకఫములయొక్క చయమును తెలిసికొనవలయును. వాతము చయమును జెందకుండా స్వప్రమాణమునందుండినను లేక క్షయమును జెందినను 'గర్భిణికి దోహదవశముచే విరుద్ధమైనయన్నమునందిచ్చగలుగునటులనే' పురుషునికి నోకానోకపుడు అభ్యాసవశముచే వాతవృద్ధికి హేతువుగనుండు రూక్షాదుల యందు ద్వేషముగలుగక నిచ్చయేగలుగును. కాబట్టి వాతవృద్ధికి హేతువుగనుండు శుద్ధాగ్రములయందు గలుగునట్టి ద్వేషముచేతనే వాతచయము నెఱుంగుటకు అసాధ్యము. కావుననే వాతవృద్ధికి హేతువుగనుండువస్తువులయందు ద్వేషమును, రూక్షాదులకు విరుద్ధమైనగుణములుగలవస్తువులయందభిలాషయుగలుగుట వాతచయముయొక్కలక్షణమని యీతంత్రకారుడు జెప్పియున్నాడు. ఏకకాలమునందు వాతవృద్ధికి హేతువుగనుండువస్తువులయందు ద్వేషమును, వాతక్షయ హేతువుగనుండువస్తువులయందు నభిలాషయు గలుగునపుడు వాతము బాగు గ చయమును జెందియున్నదని నిశ్చయించుకొనవలయును.

ప్రకోపలక్షణము.

శ్లో॥ కోపస్తూన్మార్గగామితా ।

లింగానాందిర్భనంస్వేషా మస్వాస్థ్యంకోగసంభవః ॥ 23.

తా॥ వాతాదిదోషములు తమస్థానమునవదలి మార్గాంతరమునందుసంచరించుట ప్రకోపమనబడును. దానియందు దోషాదివిజ్ఞానీయాధ్యాయములో జెప్పబడినట్టియు,

వాతవ్యాధి నిదానమునందికజెప్పబడునదియునగు వాతాది ప్రకోపలక్షణంబులన్నియు గలుగుటయే గాక వాతాదులస్వరూపమును మారయుండును. అట్టి వాతాది ప్రకోపముచే ననేకవిధములైన రోగములుగలుగును.

“సస్థాన్వస్థస్థనమతా వికారాసంభవశ్యమః”

స్వస్థానమునందుండు వాతాదిదోషములకు సమత్వము, వికారముగలుగకుండుట శమమనబడును.

వాతాదిచయ - ప్రకోపశమన కాలము.

శ్లో॥ చయప్రకోపప్రళయా వాయోర్గ్రీష్మాదిషుత్రిషు ।

వర్షాదిషుతుపీత్తస్య శ్లేష్మణఃశిశిరాదిషు ॥ 24.

తా॥ గ్రీష్మము, వర్షము, శరత్తు, అనునీ 3 ఋతువులయందు వాతమునకు చయ, ప్రకోప, శమనములు గలుగును. వర్షము, శరత్తు, హేమంతము, అనునీ 3 ఋతువులయందు పీత్తమునకు చయ, ప్రకోప, శమనములుగలుగును. శిశిరము, వసంతము, గ్రీష్మము, అనునీ 3 ఋతువులయందు కఫమునకు చయ, ప్రకోప, శమనములు గలుగును.

గ్రీష్మాదులయందు - వాతాదిచయ నిదానము.

శ్లో॥ చీయజేలఘురూత్సాభి రోషధీభిస్సమీరణః ।

తద్విభస్త్విధేహే కాలస్యాస్యాన్నకుప్యతి ॥ 25.

అద్భిరస్తువిపాకాభి రోషధీభిశ్చతాన్వశమ్ ।

పిత్తంయాతిచయంకోపం నతుకాలస్యశ్లేష్మితః ॥ 26.

చీయతేస్నిగ్ధశితాభి రుదకాపధిభిఃకఫః ।

తుల్యేపికాలేదేహేచ స్కన్నత్వాన్నప్రకుప్యతి ॥ 27

తా॥ లఘు, రూక్షగుణములుగలవాతము గ్రీష్మకాలములో ఆదానకాలస్వభావమువలన లఘువుగ, రూక్షగుణంబుదేహమునందు లఘువుగ, రూక్షగుణంబు యాషధములచే చయమునుజెందునేకాని ఆ గ్రీష్మకాలముయొక్క బౌద్ధ్యమువలన ప్రకోపమును జెందనేరదు. అస్థుమైవవిపాకముగల పిత్తము వర్షకాలమునందు అస్థుమయిన విపాకముగల ఓషధులచేతను, ఉదకముచేతను చయమునుజెందునేకాని ఆవర్షకాలముయొక్క శీతస్వభావమువలన ప్రకోపమునుజెందనేరదు. స్నిగ్ధముగ శీతలముగనుండు కఫము శిశిరకాలమునందు కాలస్వభావమువలన స్నిగ్ధముగ శీతలముగనుండు దేహము

నందు స్నిగ్ధముగ శీతలముగనుండు ఉదకము, ఓషధులు వీనిచేచయమునుజెందునేకాని స్కన్నముగనుండుటవలన ప్రకోపమునుజెందనేరదు.

శ్లో॥ ఇతికాలస్వభావోవాయం

తా॥ ఇటుల వైజెప్పినవాతాదులయొక్క చయ, ప్రకోప, శమనములు కాలస్వభావమువలన గలుగును.

దోషచయాదులకు - ఆహార ప్రాధాన్యము.

శ్లో॥ ఆహారాదివశాత్పునః ।

చయాదిక్షయాంతినద్యోపి దోషాఃకాలేపివానతు ॥ 28.

తా॥ వాతాదిదోషములు అన్నపానాదిరూపమైన ఆహారాదులయొక్క సామర్థ్యమువలన తక్షణముననే (అనగా కాలమునపేక్షించకనే) చయప్రకోపశమనములనుజెందును. అన్నము, పానము, రసాయనము, వాజీకరణము, వమనము, విరేచనము యీమొదలగు వానియొక్క సామర్థ్యమువలన వాతాదిదోషములు వైన చెప్పితముండు చయాదికాలములయందు కూడా చయప్రకోపశమనములను జెందకనేయుండును. (అనగా వాతాదిచయాదికాలములకంటె చయప్రకోప శమనములకు ఆహారాదులే ముఖ్యమని భావము.)

ప్రకుపిత - వాతాది - విచిత్ర గమనము.

శ్లో॥ వ్యాప్నోతినమాసాదేహ మాపాదతలమస్తకమ్ ।

నివర్తతేతుకుపితో మలోల్పాల్పంజతాఘవత్ ॥ 29.

తా॥ “చర్మతనదులయొక్క జలప్రవాహము మిట్టపల్లములుగనుండు సమస్త ప్రదేశములయందు శీఘ్రముగ వ్యాపించి మరల కొంచెకొంచెముగా తగ్గునటులనే” ప్రకోపమునుజెందియుండు వాతాదిదోషములు అతిశీఘ్రముగా నరకాలు మొదలు శిరఃపర్యంతమువ్యాపించి మరల కొంచెకొంచెముగ తగ్గును.

రోగహేత్వాది - నామాస్యకథన ప్రతిజ్ఞ.

శ్లో॥ నానారూపైరసంఖ్యేయై ర్వికారైఃకుపితామలాః ।

తాపయంతితినుంతస్మా త్తద్ధేత్వాకృతినాధనమ్ ॥ 30.

శక్యంనైకైకశోవక్తు మతిసాన్సమాన్యముచ్యతే ।

తా॥ ప్రకోపించినవాతపిత్తశ్లేష్మములు అనేకవిధములుగను, సంఖ్యాతీతముగనుండు జ్వరాదిరోగములచే శరీరమునకు విశేషముగా తాపమునుగలుగజేయును; కావున

నా జ్వరాదిరోగములయొక్క హేతు, లక్షణ, చికిత్సలను ప్రత్యేకముగా జెప్పట కసాధ్యంబు. (అనగా ఇట్టిది ఫలానిరోగమునకు హేతువని, ఇట్టిది ఫలానిరోగమునకు లక్షణమని, ఇట్టిది ఫలానిరోగమునకు చికిత్సయని విభజించి ప్రత్యేకముగా జెప్పట కసాధ్యమని యర్థము.) కాబట్టి రోగహేతువు, లక్షణము, చికిత్స, ఇవి సామాన్యముగా జెప్పబడును.

వాతాదులకు - సర్వరోగ కారణత్వము.

శ్లో॥ దోషావసహిసర్వేషాం రోగాణామేకకారణమ్॥ 31.

యథాపక్షిపరిపతన్ సర్వతస్సర్వమప్యహః ।

ఛాయామత్యేతినాత్మీయాం యథావాక్యత్సమప్యదః॥ 32.

వికారజాతంవివిధంత్రీ గుణాన్నాతినర్తతే ।

తథాస్వధాతువైషమ్య నిమిత్తమపిసర్వదా ॥ 33.

వికారజాతంత్రీదోషాన్

తా॥ ఆడుడేగ మొదలగుపక్షులు అన్నిచోట్ల సంచరించుచు పగటియందంతట తన ఛాయనెటుల సతిక్రమించుకుండునో (అనగా తనఛాయనువదలి యెటులనొకక్షణ మైనానుండకుండునో) సమస్తమైన స్థావరజంగమాదిభేదములతో గాని, లేకజరాయుజ అంశజభేదములతో గాని గూడి నానా ప్రకారములుగనుండు యీ ప్రపంచవికారము రజస్సత్వతమసులను గుణశ్రయముల నెటులసతిక్రమించుకుండునో (అనగా నొకక్షణ మైనా రజస్సత్వతమెరూపమైన గుణశ్రయముల నెటులవదలకుండునో) అటులనే తమతమ దోషధాతుములయొక్క వైషమ్యమునే కారణముగగల రోగసమూహము వాతాదిదోషశ్రయముల నెపుడు సతిక్రమించుకుండును. అనగా త్రిదోషరహితముగ నుండు రోగసమూహంబేదియు లేదనిభావము. కాబట్టినను సమైక్యరోగములకువాతాది దోషములే ప్రధానకారణము. ధాతువైషమ్యము ప్రతిరోగమునకు బాహ్యవిధముగ నుండుటచే నానావిధములుగనుండును. ఆయాధాతు వైషమ్యమువలన గలుగునట్టి వికారం బాయా ధాతుసంబంధముగలదిగనుండును. దేవగ్రహోదులను కారణముగాగల రోగములుఆగంతుక రోగములగుటచే వానియందుదోషసంబంధములేకుండును. ఆగంతుక రోగములయందు త్రోలుత్రోగముగలిగితదనంతరము వాతాదిదోషములు ప్రకోపమును జెందును. నిజరోగములయందు త్రోలుత వాతాదిదోషములు ప్రకోపమునుజెంది తదనంతరము రోగములనుగలుగజేయును. కాబట్టి నిజాగంతుక రోగములయొక్క పరస్పర భేదము నిటులచెలిసికొనవలయును.

అనుచితార్థ - సంయోగాదులచే - వాతాది ప్రకోపము.

శ్లో॥ తేషాంకోపేతుకారణమ్ ।

అర్ధరసాత్మ్యస్సంయోగః కాలఃకర్మచదుష్కృతమ్॥ 34.

హీనాతిమిథ్యాయోగేన భిద్యతేతత్పునస్త్రిధా ।

తా॥ అనుచితములైనశబ్దము, స్పృశ్యము, తూచము, రసము, గంధము అను నీ యర్థములతో శ్రోత్రము, శ్వాసము, నేత్రము, రసనము, ఘ్రాణము అనునీ ఇంద్రియములకుగలుగునట్టిసంయోగము, శీతోష్ణవర్షరూపమైనకాలము, ప్రకృతజన్మాజ్ఞితంబును, జన్మాంతరాజ్ఞితంబునైన అశుభకర్మ అనునవి హీనువాతాదిదోషములయొక్క ప్రకోపమునకు హేతువుగనుండునేకాని రూక్షాదిపదార్థనేవనముమాత్రము కారణముగ కానేరదు. వైజెప్పిన అనుచితేంద్రియాగ్రసంయోగము మొదలగునవికూడా వాతాదిప్రకోపమునకు ముఖ్యకారణముగనుండునని తెలియపరచుటకై సముచ్చయార్థమైన (తు) అను శబ్దము యీతంత్రకారునిచే ప్రయోగించబడినది. మఱియును అనుచితేంద్రియాగ్ర సంయోగాదిభేదముచే వైజెప్పినప్రకారము 3 విధములుగనుండు వాతాదిదోష ప్రకోపకారణము మరలను హీన, మిథ్యా, ఆతియోగభేదములచే త్రివిధంబుగ నగును.

ఇందియాగ్రములకు - హీనమిథ్యాతియోగ నిరూపణము.

శ్లో॥ హీనోద్ధేనేందియస్యాల్పస్సంయోగఃస్వేననైవవా॥ 35.

అతియోగోతిసంసర్గ స్సూక్ష్మభాసురభై రవమ్ ।

అత్యానన్నాదిదూరస్థం విప్రియంవికృతాదిచ॥ 36.

యదజ్ఞావీక్ష్యతేరూపమిథ్యాయోగస్సదారుణః ।

ఏవమత్యుచ్చపూత్కాదీ నిందియార్థాణ్యథాయథమ్॥ 37.

విద్యాత్

తా॥ శబ్దాద్యర్థములతో శ్రోత్రాదీంద్రియములకుగలుగు అల్పమైన సంయోగముగాని, లేక ఆయా ఇంద్రియములకు తమతమయర్థములతో సంయోగమే లేకుండుటగాని హీనయోగమనబడును. శ్రోత్రాదీంద్రియములకు శబ్దాదులైన తమతమయర్థములతోగలుగు అతినేవారూపమైన అధికసంయోగము ఆతియోగమనబడును. అతిసూక్ష్మమైనవస్తువు, మిగుల ప్రకాశముగలవస్తువు, అతిభయంకరమైనవస్తువు, అతిసమీపమునందు, అతిదూరమునందు వుండువస్తువు, అనిష్టమైనవస్తువు, అతి వికా



రముగలవస్తువు యీ మొదలగువానిని శేత్రములచే జూచుట శేత్రేంద్రియమునకు మిథ్యా యోగమనబడును. అదితి మిరాదిరోగములకు హేతువగుటవలన సతిచారుణమై నది. శేత్రేంద్రియమునకు జెప్పియుండునటులనే యితరమైన యింద్రియములకును మిథ్యా యోగము నూహించుకొనవలయును. అదియట్లన్న:—అతివిగ్రహ, క్రూరముగ, ఇష్ట వినాశరూపముగ, భయంకరముగనుండు అనిష్టకల్పము మొదలగువానిని వినుట శ్రేత్రేంద్రియమునకు తనయగ్ధమైనకల్పముతోడ మిథ్యా యోగమనియును, పూతివిష్టముమొదలగు అనిష్టమైన గంధము నాఘ్రాణింతుట ఘ్రాణేంద్రియమునకు తనయగ్ధమైన గంధముతోడ మిథ్యా యోగమనియును, స్నానము, అనులేపనాదులు, శీతోష్ణమైనస్పృశ్య వీనియొక్క అక్రమమైనస్పృశ్యము స్పృశ్యనేంద్రియమునకు తనయగ్ధమయిన స్పృశ్యముతోడ మిథ్యా యోగమనియును, విరుద్ధమైన రసమును ఆపభ్యద్రవ్యయు క్తరసమును గననేంద్రియముచే గ్రహింతుట రసనేంద్రియమునకు తనయగ్ధమైన రసముతోడ మిథ్యా యోగమనియును తెలియవలయును.

కాలమునకు - హీనమిథ్యాతియోగ నిరూపణము.

శ్లో॥ కాలస్తుశీతోష్ణనర్ణ భేదాత్ప్రీధామతః |  
 సహీనోహీనశీతాది రతియోగోతిలక్షణః || 38.  
 మిథ్యా యోగస్తునిర్దిష్టో విపరీతస్వలక్షణః |

తా॥ శీతము, వృష్ణము, వర్షము అని కాలము ఋతువులచే 3 విధములుగా జెప్పబడియున్నది. వానిలో శీతకాలము హేమంతశీత రూపముగనుండును. ఉష్ణకాలము వసంతగ్రీష్మరూపముగనుండును. వర్షకాలము వృష్టితో గూడియుండును. హీనమైన శీతోష్ణాదులతో గూడియుండుకాలము హీనయోగస్వరూపముగలది. అధికమయిన శీతాదులతో గూడియుండు కాలము అతియోగస్వరూపముగలది. విరుద్ధమయిన శీతోష్ణాదులతో గూడియుండుకాలము మిథ్యా యోగస్వరూపముగలది. ఎట్లన్న:—హేమంతకాలమునకు శీతముస్వల్పముగనుండుట ఆ హేమంతకాలమునకు హీనయోగమనియును, అధికమయిన శ్రేత్ర్యముగలిగియుండుట అతియోగమనియును, అధికమైన ఉష్ణముగలిగియుండుట మిథ్యా యోగమనియును తెలియవలయును. ఇటులనే శరద్ద్యసంతఋతువులకు హీనయోగ, అతియోగ, మిథ్యా యోగముల నూహించుకొనవలయును.

కాయకాదికర్మలకు - హీనమిథ్యాతియోగ నిరూపణము.

శ్లో॥ కాయవాక్చిత్తభేదే సకర్మాపవిధజేత్ప్రీణా|| 39.

కాయాదికర్మణాంహీనా ప్రవృత్తిర్హీనసంజ్ఞికా |  
 అతియోగోతివృత్తిస్తు వేగోదీరణధారణమ్ || 40.  
 విషమాంగక్రియారంభః పతస్స్థలనాదికమ్ |  
 భాషణంసామిభుక్తస్య రాగద్వేషభయాదిచ|| 41.  
 కర్మస్యాణాతిపాతాది దశేధాయచ్చునిందితమ్|  
 మిథ్యా యోగస్సమస్తోసా విహచాముత్రవాక్యతమ్ || 42.

తా॥ శరీరము, వాక్కు, మనస్సు అనునీ భేదములచే క్రియలుకూడా 3 విధములుగనుండును. శరీరక్రియ, వాక్క్రియ, మానసికక్రియ అనువానికి హీనమైన ప్రవృత్తి హీనయోగమనబడును. శరీరాదిక్రియలకు అతి ప్రవృత్తి అతియోగమనబడును. మలమూత్రాదులు రాకుండునపుడు వానిని విసర్జింతుట, పన్నునపుడు వానినడ్డగితుట, విషమమైన ఆంగముచే నొక కృత్యమునుచేయుట, ఇహపరిలోకములకు విరుద్ధమైన క్రియలనుచేయుట, విషమముగా భూమిపైబడుట, విషమమైన స్థలనము (అనగా తడబడుట, పక్రముగవడుచుట) యీ మొదలగునవి శారీరాదిక్రియలకు మిథ్యా యోగమనబడును. సగము భుజించిమాట్లాడుట యీ మొదలగునవి వాచికక్రియలకు మిథ్యా యోగమనబడును. రాగము, ద్వేషము, భయము యీ మొదలగువానియొక్క ప్రవృత్తిమానసికక్రియలకు మిథ్యా యోగమనబడును. మతీయును “హింసాస్తేయ మిత్యాది” గ్రంథముచే దినచర్యాధ్యాయమునందు చెప్పబడిన జీవహింసమొదలగు దశవిధక్రియలును యీ లోకమునందును, లోకాంతరమునందును చేయబడినసకలమైన అశుభకృత్యములును శారీరాదిక్రియలకు మిథ్యా యోగమని తెలిసికొనవలయును.

రోగ కారణము.

శ్లో॥ నిదానమేతద్దోషాణాం కుపితాస్తేననైకధా |  
 కుర్వంతివివిధాన్వా్యాధీన్ శాఖాకోష్ఠాస్థిసంధిషు || 43.  
 తా॥ వై జెప్పినవంతయు వాతాదిదోష ప్రకోపమునకు ముఖ్యకారణముగనుండును. అట్టి ముఖ్యకారణముచే ప్రకోపమునుజెందియుండు వాతాదిదోషములు శాఖ, కోష్ఠము, అస్థి, సంధులు వీనియందు నానావిధరోగములను గలుగజేయును.

బౌహ్య - రోగ స్థానము.

శ్లో॥ శాఖారక్తాదయస్తవ్విక్వ బౌహ్యరోగాయనంహితత్ |  
 తదాశ్రమూమసవ్యంగ గండాల్బ్యర్బుదాదయః || 44.

బహిర్భాగాశ్చదుర్భామ గుల్మశోఫాదయోగదాః ।

తా॥ రక్తము మొదలగు రిధాతువులు, త్వక్కు ఇవి శాఖయనబడును. ఇది బాహ్యరోగములకు స్థానముగ నుండును. కాబట్టి యా బాహ్యరోగస్థానము వాక్రయించి యుండు మష, వ్యంగము, గండము, అలజి, ఆర్బుదము యీ మొదలగు రోగములును దుర్భామము, గుల్మము, శోఫ మొదలగు రోగములును ; బాహ్యరోగములనబడును. వ్యంగాదియను “ ఆది ” శబ్దమువలన విసర్పము, విద్రధి, పిత్త, కుష్మము మొదలగు రోగములను గ్రహించుకొనవలయును.

అంతరరోగ స్థానములు.

శ్లో॥ అంతఃకోష్ఠోమహాసోత్ర ఆమపక్వాశయాశ్రయః॥ 45.

తత్ స్థానాశ్చర్బద్ధతీసా రకాన \* శ్వాసోఽరబ్యరాః ।

అంతర్భాగంచశోఫాశ్మో గుల్మవీసర్పవిద్రధి॥ 46.

తా॥ అంతఃప్రదేశము, మహాస్తోత్రము, ఆమాశయము, పక్వాశయము, ఇవి కోష్ఠమునబడును. దానియందు జనించినచర్బ, అతిసారము, కాసము, శ్వాసము, ఉదర రోగము, జ్వరము, శోఫ, అశ్మము, గుల్మము, విసర్పము, విద్రధి అనునీ రోగములు అంతర్భాగజనితరోగములని (అనగా అంతరరోగములని) జెప్పబడును.

మధ్యమరోగ స్థానము.

శ్లో॥ శివోహృదయనస్యోనీ మర్మాణస్థానంచసంధయః ।

తన్నీ బద్ధాస్మినాన్నాయు కండరాద్యాశ్చమధ్యమాః ॥ 47.

రోగమార్గాఃస్థితాస్తత్ర యత్కౌపత్యపధార్దితాః ।

మూర్ధాదిరోగాస్సంధ్యస్థితీ కశూల గ్రహోదయః ॥ 48.

తా॥ శిరస్సు, హృదయము, వస్తి మొదలగు నవియును మర్మములు, అస్థిసంధులు, అస్థులలో జీరియుండు సీరలు, న్నాయువులు, కండరములు, ధమనీకూర్పములు, మొదలగు నవియును మధ్యమరోగస్థానములు. అవి రోగమార్గాములనియు జెప్పబడును. త్నాయురోగము, పక్షాఘాతము, అగ్నితవాతము, శిరస్సు, హృదయము, వస్తి వీనియందు జనిండు రోగములను, సంధులు, అస్థులు, మర్మస్థాన వీనియందు గలుగుకూలమును, చర్బును, చర్మగ్రహణివాత వికారములును, మైత్తికీ మధ్యమరోగస్థానము వాక్రయించియుండును. త్నాయురోగము మర్మము, సంధులు, అస్థి వీనివాక్రయించియుండుటచే తోలుత జెప్పబడింది.

\* శ్వాసాదుది ఇతిహా.

వాత కృత్యము.

శ్లో॥ స్రంసవ్యాసవ్యధస్వాప సాగురుక్తోఽభేదసమ్ ।

సంగాంగభంగసంకోచ వర్తహర్షణతర్షణమ్ ॥ 39.

కంపపారుప్యసౌషిర్యశోషస్పందనవేష్షనమ్ ।

స్తంభఃకషాయరతావర్ణః శ్యావోరుణోపివా॥ 50.

కర్మాణీవాయోః

తా॥ కటిమర్దు మొదలగు వానిసంధులు జారుట, ఆక్షేపకాది వాతములయందు వలెనే సర్వాంగములయందు విక్షేపణముగలుగుట, శరీరమునందు కణ్ణితోగొట్టునటు లుండుట, కృత్యములయందు అజ్ఞానము, అంగములకు కృత్యములయందశక్తి, ఎల్లపుడు శరీరమునందు కూలగలుగుట, అంగములయందు నూచులచేబోడుచునటులనండుట, శరీర మును బీల్చునటులనండుట, మూత్రపురీషాదులు తమతమ స్థానములయందుండి వెలివడ కుండుట, మోకాళ్ళు, తొడలు మొదలగుయంగములకు భంగముగలుగుట, సిరాదులు సంకోచమునుజెందుట, పురీషాదులు ఉంటకట్టుట, రోమములు నిక్క బొడిచి కొనుట దప్పి, కంపము, పురుషత్వము అస్థులయందు ద్వారముగలుగుట, శరీరముశోషించుట, శరీరము కొంచెకొంచెముగకడలట, చుట్టుకొనుట, చేతులు, తొడలు, పిక్కలు మొద లగునవి స్తంభించుట (అనగా మడుచుటకు చాచుటకు శక్తిలేకుండుట), కషాయ రసమునందునిచి, కపిశవర్ణము, లేక ఎఱుపువర్ణముగలుగుట, ఇవి వాతముయొక్క కృత్యములు.

పిత్త కృత్యము.

శ్లో॥ పిత్తస్య దాహారాగోష ప్రాపాకితాః ।

స్వేదః క్షేదః స్రుతిఃకోఢః నదసంమూర్చ్ఛనంమదః ॥ 51.

కటుకామ్లకారసావర్ణః పాండురారుణవర్జితః ।

తా॥ శరీరమంతటనుతాపము, రక్తవర్ణము ఉష్ణము, జీర్ణశక్తి, స్వేదము, క్షేదము (అనగా రక్తాదులయందు వికారము), స్రావము, కోఢము (అనగా పై జెప్పిన క్షేదాధిక్యము) క్రియలయందశక్తి, భ్రమ, ఉత్తరత్రజెప్పబడు మదమనురోగము, కారము, పులును యీరసములయందరుచి, తెలుపు, ఎఱుపువర్ణములుతప్ప యితరమయిన నానా విధవర్ణములుగలుగుట, ఇవి పిత్తముయొక్కకృత్యములు.

కఫ కృత్యము.

శ్లో॥ క్షేష్ణణఃస్నేహకాఠిన్య కంఠాశీతత్వగౌరవమ్ । 52.

బంధోపలేపస్సైమిశ్య శోషాప క్షయనిద్రతాః ।

స్వఃశ్చేతోరసాస్యాన్ లనశోచిరకారితా ॥ 35.

తా॥ స్వీకాము, కాశిన్యము, దురద, శైత్యము, గురుత్వము, ప్రోతోబంధము, అస్థ్యాదులకు ఉపలేపము, వైమిశ్యము (అనగా ఆవయవములకు పటుత్వము లేకుండటం) శోష, అజీర్ణము, ఆతినిద్ర, శరీరమునందు తెలుపునర్లము, మధురలవణరసముల యందు రుచి, కార్యమునందాలస్యము, ఇవి క ఫ మ యొక్క కృత్యములు. ఇటుల వాతాదిదోషములయొక్క కృత్యములు జెప్పబడినవి.

\* \* \* \* \* అశీతిర్వాతిజానోగా శ్చత్వారీంశచ్చపిత్తజాః ।  
వింశతిః క్షేష్ణజాశ్చైవ స్థూలానానాత్విజామతాః । నఖభేదఃపాదశూలం  
శుక్తిభ్రంశోవిపాదికా । ఖుణోగుల్ఫగ్రహాలాజాను విక్షేపోజానుకుంచ  
సమ్ । పిండికోద్వేష్టనంసాద శోచోవ్యస్తంభశ్చగృధ్రసీః । పాంగుశ్యం  
భ్రంశశూలంచ గుడేస్తంభస్తుమేహసే । ముష్కాక్షేప శోణిణిభేదో  
వంతుణానాహవసచ । ఉదానరోధవిక్షేదః పార్శ్వస్పృష్టత్రికగ్రహః ।  
ఖంజవామనకుబ్జస్వం హృద్ద్రోదరవేష్టకా । హృన్మోహాలావ త్సని  
స్తోద శోషోద్వాతౌ తథోరసః । బాహుసోషో హనుగ్రీవా మన్యా  
స్తంభాష్ట భేదసమ్ । దంతభేదోధశైథిల్యం కంఠధ్వసోధవాగ్రహః ।  
కషాయాస్య త్వీమూకత్వే ముఖశోషోరసాజ్ఞతా । స్థూణానాహాలా  
జ్ఞతాగంధే శబ్దోచ్చైః శ్రవణంతథా । బాధిర్యం కర్ణశూలంచ నర్  
స్తంభస కుంచనమ్ । తిమిరంచాక్షీ శూలంచ భూప్ర్యదా సోధనే  
త్రయోః । అలటశంఖభేదాచ కేశభూస్ఫుటనంతథా । శిరోరుజార్ధి  
తంజ్ఞాభా ప్రలాపోనేపగుచ్ఛినుః । ఏకాంగవ్యాధిరాయామః పటోఘా  
తోపతంత్రకః । దండకస్పృష్టనాశశ్చ గ్లానిఃసాగుష్యయాతా । విషా  
దశ్చాననస్థాన మగుణశ్యామవర్ణతా । ఇత్యశీతిస్సమాఖ్యాతా రోగావత  
నముద్భవాః । అంతర్దాహాలావిదాసాశ్చ ప్లోషోధదనస్థవః । అత్యు  
ష్మాచాంసదాహాశ్చ స్వేదోత్యనుకథూమకా । రక్తక్షేదోగగంధశ్చ  
గాత్రావయవశాతనమ్ । త్వీజ్ఞాంసరణోమాంస క్షేదశ్చగృధ్రస్తథా ।  
రక్తవిస్ఫోటకఃకోశః పితృస్ఫృగ్రక్తమండలే । సీలికాకామలాకతా గాత్రే

హరితపీతతా । పూతితిక్తాస్యతాత్పష్టా లోహగంధాస్యతాతథా । జీవా  
దానమత్పిత్తశ్చ ప్రవేశస్తమనస్తథా । గళాస్యగుఃమేధ్రాక్షి వాశో  
హారిద్రపీతతా । నఖాక్షిమూత్రశకృతాం చత్వారీంశత్తుపిత్తజాః ।  
స్సైమిత్వంగౌరవంతృపి రాలస్యమతినిద్రతా । తంద్రాస్యసావమా  
ధురే ప్రలేపోహృదయస్యచ । నాదఃకంఠప్రలేపశ్చ క్షేష్ణోద్ధిరణమేవచ ।  
మూలాధిక్యమతిస్థాల్యం వమనంప్రతినంచయమ్ । ఉదరోగళగండశ్చ  
శైత్యంశ్వేతా నభాసతా । విఙ్మాత్రన ఖనేత్రాణాం శుక్లతాచ కఫా  
మయాః । యథాస్థూలంవికారాణాం చత్వారీంశమిదంస్మృతమ్ । హృదా  
దాశూలవద్దాహాలా యోంతర్దాహాస్యకీర్తితః । పాణిపాదాంసమూలేషు  
సంతాపోవివిధస్తుయః । అగ్న్యుచ్చేషేవనిస్సేవో విదాహాస్సనిగద్యతే ।  
ఓషస్సర్వాంగికస్త్రో దాహస్వేదారతిప్రదః । దవఘశ్చక్షుగాదిభ్యః  
తీవ్రక్షోష్ణాప్రవర్తతే । ముఖావృతాలుషుగవా అన్లెూద్ధిరణమష్టుకః ।  
ధూమాయనంశిరోస్థూణ కంఠతాలుషుధూమకః । ప్రమీలకస్తుస్సై  
మిత్వం గురుతాంగస్యగౌరవమ్ । ఆహారానభిలాషస్తు తృప్తిస్యాద్విష  
యాగ్రహః । నిద్రార్తకేవ్యనతంద్రాస్యాశ్చేషాః ప్రథితనామకాః ॥ ”  
వాతప్రకోశమువలన గలిగినరోగములు 80, పిత్తప్రకోశమువలన గలిగిన రోగములు 40,  
క్షేష్ణప్రకోశమువలన గలిగిన రోగములు 20. అని స్థూలముగా రోగములు జెప్పబడి  
యున్నవి. నఖభేదము, పాదశూల, సుప్తిభ్రంశము, విపాదిక, ఖండము, గుల్ఫగ్రహము,  
జానువిక్షేపము, జానుకుంచనము, పిండికోద్వేష్టనము, ఊరుపాదిము, ఊరుస్తంభము,  
గృధ్రసీ, పాంగుశ్యము, గుదభ్రంశము, గుదశూల, గుదస్తంభము, మేహానస్తంభము,  
ముష్కాక్షేపము, శోణిణిభేదము, వంతుణానాహము, ఉదానర్తము, విక్షేపము,  
పార్శ్వము, స్పృష్టము, ముష్టిపూస వీనియందుపట్టు, ఖంజత్వము, వామనత్వము, కుబ్జ  
త్వము, హృద్ద్రోవము, ఉదరవేష్టకము, హృన్మోహము, పక్షునిస్తోదము, హృదయ  
శోషము, హృదయోద్వాతము, బాహుశోష, హనుస్తంభము, గ్రీవాస్తంభము, మన్యా  
స్తంభము, ఓషభేదనము, దంతభేదనము, శైథిల్యము, కంఠధ్వంసము, కంఠగ్రహము,  
కషాయాస్యత్వము, మూకత్వము, ముఖశోష, రసాజ్ఞత్వము, స్థూనాహము, గంధా  
జ్ఞత్వము, శబ్దోచ్చైశ్రవణము, బాధిర్యము, కర్ణశూల, వర్తస్తంభనము, వర్తకుంచ

నము, తిమిరము, అక్షిశూల, భ్రూవ్యదాసము, నేత్రవ్యదాసము, లలాటభేదము, శంఖభేదము, కేశస్ఫుటనము, భ్రూస్ఫుటనము, శిరోరుసము, అర్ధితము, జ్యంభ, ప్రలాపము, వేపధు, భ్రమ, ఏకాంగవ్యాధి, ఆయామము, పక్షాఘాతము, అవతంత్రకము, దండకము, స్వప్ననాశము, గ్లాని, పారుష్యము, రూక్షత, విషాదము, అనవస్థానము, అరుణశ్యావర్ణత్వము, అను 80-దియు వాతమువలన గలిగినరోగములని మునులచేబెప్పబడియున్నది. అంతర్దాహము, విదాహము, బ్లోషము, దవధు, దవము, అత్యూషమ్ర, అంసదాహము, న్యేదము, అత్యమ్లకము, ధూమకము, రక్తకేదము, ఆంగగంధము, గాత్రాయనవశాతనము, త్వక్ష్మాంసదరణము, మాంసకేదము, చర్మదళము, రక్తవిస్ఫోటము, శోఠము, పిత్తరక్తము, రక్తమండలము, నీలిక, కామల, కక్ష, శరీరమునందు చారితపీతవర్ణము, పూశ్యాస్యత్వము, తిక్తాస్యత్వము, తృష్ణ, లోహాగంధాస్యత్వము, జీవాదానము, అత్పిత్తి, తమఃప్రవేళము, గళము, ఆస్యము, గుదము, మేథ్రము, నేత్రము, వీనియందుపాకము, నఖము, నేత్రము, మూత్రము, మలము, వీనియందు హోర్ద్రపీతవర్ణములు, అను 40-దియు పిత్తమువలన జనించినరోగములు. పైమిత్త్యము, గౌరవము, తృప్తి, ఆలస్యము, అతినిద్ర, తంద్ర, ఆస్యస్రావ ఆస్యమాధుర్యము, హృదయప్రలేపము, హృదయసాదము, కంఠప్రలేపము, క్షేపోద్ధిరణము, ములాధిక్యము, అతిస్థావ్యము, నమనము, ప్రతిసంచయము, ఉదర్దము, గళగండము, శైత్యము, క్షేతావభాసము, మలము, మూత్రము, నఖము, నేత్రము వీనియందు శుక్లవర్ణము; అను 20-దియు కఫరోగములు. ఇటుల వాతాదిదోషములయొక్క రోగములు మూలముగాబెప్పబడినవి, హృదయము మొదలగువానియందు శూలవలె గలుగునట్టి తాపము అంతర్దాహమునబడును. హస్తము, పాదము, అంసమూలము వీనియందు అగ్నిజ్వాలవలె నానాఽధమయిన తాపముగలుగుట విదాహమునబడును. సర్వాంగమునందు వ్యాపించి తీవ్రముగాన్వేదము, అరతి వీనినిగలుగజేయునట్టి తాపము దాహమునబడును. నేత్రములు మొదలగువానియందు అతితీవ్రమైన ఊష్ణముగలుగుట దవధుయనబడును. ముఖము, ఓషము, తాలు, వీనియందుగలుగు ఊష్ణము దవ ఆనబడును. పుల్లని లేనుపులు అన్లుకమునబడును. శిరిస్సు, నాసికము, కంఠము, నోటిలోపలి బొడ వీనియందు ధూమమువలెనుండుట ధూమకమునబడును, స్తంభముగనుండుట పైమిత్త్యమునబడును. ఆంగములయొక్క గురుత్వము గౌరవమునబడును. ఆహారమునం దభిలాష గలుగకుండుట తృప్తియనబడును. నిదురిచే పీడింపబడినవానివలె విషయజ్ఞానములేకుండుట తంద్రయనబడును. కేషించియుండు రోగములను వానినామముచేతనే వాని స్వరూపమును తెలిసికొనవలయును. అని వాతాది దోషవికారములయొక్క లక్షణభేదములు అష్టాంగసంగ్రహమునందు చెప్పబడియున్నది.

దోషలక్షణ ప్రయోజనము.

శ్లో॥ ఇశ్య శేషామయవ్యాపి యదు క్తందోషలక్షణమ్ |  
 దర్శనాద్యైరపహిత స్తత్సమ్యగుపలక్షయేత్ || 54.

వ్యాధ్యవస్థావిభాగజ్ఞః పశ్యన్నా రాప్రతిక్షణమ్ |

తా|| ఇటుల వ్యాధులయొక్క కాలకృతమైన ఆవస్థలను, విభాగములను (అనగా ఇట్టిది ఫలనివ్యాధియొక్క అవస్థ యిట్టిది వేరువ్యాధియొక్క అవస్థ అని అవస్థాభేదములను, ఒకటే విభముగనుండు జ్వరములో నూతనజ్వరముయొక్క అవస్థయిట్టిది, పురాణజ్వరముయొక్క అవస్థయిట్టిది, అని వ్యాధివిభాగమును) వ్యాధిచికిత్సలను బాగుగా నెఱిగినవాడు, బహుజాగరూకుడునగుచైద్యుడు రోగులను ప్రతిక్షణము బాగుగచూచి దర్శనము, స్పృశనము, ప్రశ్నయీమొదలగు గుసాయములచే పై జెప్పిన లక్షణములతో గూడినదియును, సర్వరోగములయందు వ్యాపించి యుండునదియునగు వాతాదిదోష స్వరూప, కర్మ, వికారములను బాగుగా తెలిసికొనవలయును.

అభ్యాసావశ్య కత్వము.

శ్లో॥ అభ్యాసాత్ప్రాప్యతేదృష్టిః కర్మసిద్ధి ప్రకాశినీ |  
 రత్నాదిసదసత్ జ్ఞానం నశాస్త్రా దేవజాయతే |

తా|| రత్నములు, బంగారు, ఆవరంజి యీమొదలగువానిలో ఫలనిదినుంచిది, ఫలనిదిచెడ్డదియును జ్ఞానము శాస్త్రాభ్యాసమువలనకాకుండా పలుమారుచేయునట్టి అభ్యాసవిశేషమువలన మాత్రముగలుగునటులనే కార్యసిద్ధిని నూచించునట్టి జ్ఞానము కేవలశాస్త్రపరిచయమువలనకాకుండా చికిత్సయందు పలుమారుచేయునట్టి అభ్యాసవిశేషమువలనమాత్రమే గలుగును. (అనగా రత్నశాస్త్ర పరిచయముచేతను, రత్నములను పలుమారుచూచుటచేతను, రత్నపరిక్షాజ్ఞానము కాగుగ గలుగునటులనే సర్వదాచైద్య శాస్త్ర పరిచయముచేతను, పలుమారు రోగులనుచూచుటచేతను చికిత్సయందు విశేషమైన జ్ఞానముగలుగుననిభాసము.) కేవలశాస్త్రజ్ఞానముచేతను, కేవలచికిత్సాభ్యాసముచేతను చికిత్సయందు జ్ఞానము గలుగనేరదని నూచించుటకై “ శాస్త్రాదేవ ” అను ఏవకారము ప్రయోగించబడినది.

త్రివిధ రోగములు.

శ్లో॥ దృష్టాపచారజఃకశ్చి త్కశ్చిత్పూర్వాపరాధజః ||  
 తత్సంగకరాద్భవత్యనోవ్యాధిరేవంత్రిధాస్మృతః |

తా॥ కొన్ని వాక్యములు ప్రస్తావనచారములు. (అనగా యీలోకములో ప్రత్యక్షముగా కనుబడునట్టి రోగకారణమువలన గలిగినవి.) కొన్ని వ్యాధులు పూర్వారాధములు. (అనగా పూర్వజన్మమునందు తనచేతేయబడిన అశుభకర్మలవలన గలిగినవి.) మఱికొన్ని వ్యాధులు సంకరజములు. (అనగా వైశిష్ట్యవద్ద ప్రాచార, పూర్వారాధములవలన గలిగినవి.) ఇటుల వ్యాధులు 3 విధములని ఋషులచే జెప్పబడియున్నవి.

త్రివిధ - రోగ లక్షణము.

శ్లో॥ యథానిదానందోషోష్ఠః కర్మజోహేతుభిర్విదా || 57.

మహారంభోల్పకేహేతా వాతంకోదోషకర్మజః |

తా॥ లఘురూక్షాది స్వనిదానమువలన ప్రకోపించిన వాతాదిదోషములచే జనించినరోగము దోషజమనబడును. ఇదియ దృష్టావచారజనితరోగము. వాతాది ప్రకోపరూపమైన నిదానములేకనే జనించిన రోగము కర్మజమనబడును. ఇదియ పూర్వారాధ జనితరోగము. నిదానము స్వల్పముగనుండగా జనించినదియును, ప్రబలమయిన పూర్వరూపములతో గూడినదియును, కడుప్రయాసచే చికిత్సించతగినదియునైన రోగము దోష, కర్మజనితమనబడును. ఇదియ సంకరజనితరోగము.

త్రివిధ - రోగశమన క్రమము.

శ్లో॥ విపక్షశీలనాత్పూర్వః కర్మజఃకర్మసంక్షయూత్ || 58.

గచ్ఛత్యుభయజన్మాశు దోషకర్మక్షయూత్తయమ్ |

తా॥ వైశిష్ట్య దోషజమును వ్యాధి దోషమును శమింపజేయునట్టి యాషధసేవనవలన నివర్తించును. కర్మజమును వ్యాధి కర్మము త్తయించగానే నివర్తించును. సంకర రోగము (అనగా వాతాది దోషములచేతను, పూర్వజన్మాత్త అశుభకర్మముచేతను జనించినరోగము) దోషములు, అశుభకర్మములు, ఇవిత్తయించగానే నివర్తించును.

మరల - రోగ ద్వైవిధ్యము.

శ్లో॥ ద్విధాస్వపరతంత్రత్వా ద్వాస్యధయోంత్యాఃపునర్ద్విధా || 59.

తా॥ వ్యాధులు స్వతంత్రము, పరతంత్రము, అవిద్వివిధముగనుండును. (అనగా కొన్ని రోగములు స్వతంత్రములుగ, కొన్ని పరతంత్రములుగ నుండునని యర్థము.) మఱియును పరతంత్రము రోగము పూర్వరూపము, ఉపద్రవము అని ద్వివిధముగ నుండును.

ద్వివిధ - రోగ నిరూపణము.

శ్లో॥ పూర్వఃపూర్వరూపాఖ్యా జాతాఃపశ్చాదుపద్రవాః |

తా॥ తోలత జనించినరోగము పూర్వరూపమునే పేరంబఱుగును. తదనంతరము జనించినరోగము ఉపద్రవమును పేరంబఱుగును.

స్వతంత్ర - రోగ లక్షణము.

శ్లో॥ యథాస్వజన్మోపశయాః స్వతంత్రాఃస్పష్టలక్షణాః || 60.

తా॥ శాస్త్రములో జెప్పియుండు ప్రకారము ఉత్పత్తి, సుఖానుబంధము వీనితో గూడినవియును, స్పష్టమైన లక్షణములతో గూడినవియునైన రోగములు స్వతంత్ర రోగములనబడును. చికిత్సయొక్క గురుత్వలాభముల దెలిసికొనుటకై తంత్రకారణములకు వ్యాధులకు స్వతంత్రపరతంత్ర సంజ్ఞలనేర్పరచెను.

“పూర్వరూపరూపాది క్రమేణాప్యరాదావృత్త్యన్తే తత్పరివారాయేవ్యాసాదయఉత్పద్యంతేతదు పశయేచోపశేరతే నతేస్వతంత్రాఃజ్వరాదయ ఏవతుములవ్యాధిరూపత్వాత్స్వతంత్రా ఇత్యుచ్యంతే”

నిదానపూర్వరూపాది క్రమముగా జ్వరాదిరోగములు జనించు యందునపుడు వానిననుసరించి జనించిన యితరరోగములు స్వతంత్రరోగములు కానేరవు. తోలత జనించిన జ్వరాది రోగములే ప్రధానములుగనుండుటవలన స్వతంత్రరోగములనబడును. అని తంత్రాంతరమునందు జెప్పబడియున్నది.

పరతంత్ర - రోగ లక్షణము.

శ్లో॥ విపరీతాస్తతోఽన్యేతు

తా॥ స్వతంత్రరోగములకంటె నితరమైన పరతంత్రరోగములు విపరీతస్వరూపముగలవిగనుండును. (అనగా పరతంత్రరోగము స్వతంత్రరోగములవలె స్పష్టమైన లక్షణములును, శాస్త్రములో జెప్పియుండు ప్రకారము ఉత్పత్త్యాదులును లేకుండునని భావము.)

వాతాదులకు - స్వతంత్ర పరతంత్రత్వము.

శ్లో॥ విద్యాదేవంమలానపి |

తా॥ రోగములను స్వతంత్ర, పరతంత్రభేదములచే నెఱుంగునటులనే వాతాది దోషములనుకూడా స్వతంత్ర పరతంత్రభేదములచేతనే నైద్యుడు తెలిసికొనవలయును.

వాతాది - స్వతంత్ర - పరతంత్ర జ్ఞానము.

శ్లో॥ తాణలక్షయేదనహితో వికుర్వాణాః ప్రతిజ్వరమ్ || 61.

తా॥ ప్రత్యోగమునందు ప్రకోపమును జెందియుండునట్టియు, పై జెప్పిన ప్రకారము స్వతంత్ర పరతంత్రరూపము గలిగినట్టియు వాతపితృకఫములను మిగుల జాగరూకుడై జైద్యుడు తెలిసికొనవలయును.

స్వతంత్ర - పరతంత్ర - రోగ చికిత్సాక్రమము.

శ్లో॥ తేమాం ప్రధాన ప్రశమే ప్రశమో శామ్యతస్తథా ।

పశ్యాచ్చిక్ష్ణేత్సర్వం వా బలవంతముపద్రవమ్ ॥ 62.

తా॥ స్వతంత్ర రోగములు శమనమును జెందినచో పరతంత్ర రోగములకూడా శమనమును జెందును. ఇటుల జెప్పటచే పరతంత్ర రోగములకు ప్రత్యేకముగా చికిత్స జేయవలసినది లేదని భావంబగుచున్నది. పరతంత్ర రోగములు శాంతి జెందకుండినచో తచ్చనునాళ్లమయి స్వతంత్ర రోగచికిత్సచే చేయవలయును. పరతంత్ర రోగములో ఉపద్రవముధికముగ నుండినయెడల నాపరతంత్ర రోగమునకే తొలుత చికిత్సచేయవలయును. అటులజేయక నుపేక్షించినచో అసాధ్యముగ నగును.

బలిష్ఠ - పరతంత్ర రోగ పూర్వచికిత్స.

శ్లో॥ వ్యాధికిష్టవారీరస్య పీడాకరతరోహిణః ।

తా॥ వ్యాధిచేపీడింపబడిన శరీరముగలపురుషునికి జనించిన ఉపద్రవమును పేరు గల పరతంత్ర రోగము మిక్కుటముగా పీడనుగలుగజేయును. కాబట్టి దానికి తొలుత చికిత్స చేయవలయును. (అనగా స్వతంత్ర రోగము దుర్బలముగనుండు పక్షములో నది ప్రధానచికిత్సచేతనే శాంతి జెందును. స్వతంత్ర రోగమునకు పిదప జనించిన పరతంత్ర రోగము స్వతంత్ర రోగచికిత్సచే శాంతి జెందకుండు పక్షములో దానికి పిదప చికిత్స చేయవలయును. పరతంత్ర రోగము బలిష్ఠముగనుండు పక్షములో అది అతి పీడాకరంబగుటచే స్వతంత్ర రోగమునకు పూర్వమే దానికి చికిత్స చేయవలయును అని భావము.)

సర్వరోగ - చికిత్సనశ్యకత్వము.

శ్లో॥ వికారనామాకుశలో నజిస్త్రీయాత్కదాచన ॥ 63.

నహిసర్వవికారాణాం నామతోస్తి ధ్రువాస్థితిః ।

తా॥ సర్వరోగములకు పేరువలన నిశ్చయించబడిన స్థానము లేకుండుటచే రోగనామములు తెలియనివైద్యుడు లజ్జపడకుండా చికిత్సనవశ్యముగా చేయవలయును.

సర్వరోగస్థానాజ్ఞాన కారణము.

శ్లో॥ నవవకుపితోదోష స్సముత్థానవిశేషతః ॥ 64.

స్థానాంతరాణిచ ప్రాప్య వికారాకరురుతే బహుళాః ।

తా॥ వాతాదిదోషములలో నేదైనానొకటి హేతువిశేషముచే స్వస్థానమును వదిలి వేరుస్థానమును జెందిన అనేకమైన రోగములను గలుగజేయును. కాబట్టి సర్వరోగములయొక్క నామములను స్థానములను నెఱుంగుట యవశ్యము.

“ యోంతఃశరీర సంధినా విశతితేన జ్యంభాజ్వరశ్చోపజాయతే । యస్తావ్వి మాశయమభ్యుపైతితేన రోగాభవంతుర్వ్యరోచకశ్చ ॥ యఃకంఠమభి ప్రవద్యతేకంఠస్తతో భ్రంశతేస్వరశ్చావసీదతి । యః ప్రాణవహాని ప్రోతాంస్యనేత్తిశ్వా సః ప్రతి శ్వాయశ్చతేనోపజాయతే ॥ ”

వాతాదిదోషములలో నేదైనానొకటి శరీరసంధులయందు ప్రవేశించినచో ఆవలింఠలు, జ్వరముగలుగును. అమాశయమును జెందినచో హృదయరోగము, ఆరోచకముగలుగును. కంఠమును జెందినచో కంఠభ్రంశము, స్వరసాధము గలుగును. ఎది ప్రాణవహమయిన ప్రోతములను జెందునో అట్టిదానివలన శ్వాసము, ప్రతిశ్వాయముగలుగును అని తంత్రాంతరమునందు జెప్పబడియున్నది.

రోగనిదానాది - జ్ఞానా నశ్యకత్వము.

శ్లో॥ తస్మాద్వికార ప్రకృతీ రధిష్ఠానాంతరాణిచ ॥ 65.

బుద్ధ్యాహేతువిశేషాంశ్చ శీఘ్రంకుర్యాదుపక్రమమ్ ॥

తా॥ జ్వరాదిరోగోత్పత్తికి ముఖ్యకారణముగనుండు వాతాదిదోషములను, రోగహేతుభేదములను, స్థానవిశేషములను, నిదానభేదములను (అనగా వాతంబిత్తదు రూక్షమైన హేతువువలన, ప్రకోపమును జెందియున్నదా లేక లఘువుగ, శీతలముగ నుండు హేతువువలన ప్రకోపమును జెందియున్నదా అను వాతాదిదోషములయొక్క నిదానమును, రోగహేతువుయొక్క స్థానభేదమును) బాగుగా నెఱింగి శీఘ్రముగా చికిత్సచేయవలయును.

దూష్యాది - జ్ఞానా నశ్యకత్వము.

శ్లో॥ దూష్యం దేశంబలంకాల మనలం ప్రకృతినయః ॥ 66.

నత్వంసాత్మ్యంతథాహార మవస్థాశ్చసృధగ్విధాః ।

సూక్ష్మసూక్ష్మానమిత్త్యైషాం దోషాపధనిరూపణే || 67.

యోవర్తతేచికిత్సాయాం ననస్థలతిభాతుచిత్ |

తా|| వాతాదిదోషములను హారితక్యాద్యైవధములను బాగుగా పర్యలోచన జేసి దూష్యము, దేశము, బలము, కాలము, జాతరాగ్ని, ప్రకృతి, వయస్సు, సత్వము, సాత్వ్యము, ఆహారము యీ మొదలగువానిని, పై జెప్పినదూష్యదులయొక్క యతి సూక్ష్మమయిన నానావిధ అవస్థాభేదములను బాగుగాచూచి తెలిసికొని చికిత్సచేయుటకు యత్నించువైద్యు డొకపుడు నవరాధికానేరడు.

వ్యాధ్యాకార - జ్ఞానా వశ్యకత్వము.

శ్లో|| గుర్వల్పవ్యాధిసంస్థానం సత్వదేహబలాత్ || 68.

దృశ్య తేష్యస్యథాకారం తస్మిన్నపహిణో భవేత్ |

తా|| గొప్పగ, అల్పముగనుండువ్యాధులయొక్క యాకారములు ధైర్యము, స్థూల కృశములుగనుండు దేహములు, బలము, యగ్బలము, వీనియొక్క భేదములచే చెప్పేరుగ గన్పట్టును. కాబట్టి గురువుగ లేక అల్పముగనుండు రోగములయొక్క యాకారవిషయమునందు వైద్యుడు బహుభాగరూకుడై యుండవలయును. (అనగా అధిక దేహబలముగల పురుషునికిజనించినవ్యాధి గొప్పదిగనుండినప్పటికి నా దేహమునందుండు సత్వబలాధిక్యములవలన స్వల్పమయిన యాకారముకలదిగనే గన్పట్టును. అటులే హీనమయినబలము, దేహము, సత్వముగలపురుషునికి జనించిన రోగము స్వల్పముగనుండినప్పటికి నాబలాదులయొక్క హీనతవలన గొప్పయాకారముగలదిగనే గన్పట్టును. కాబట్టి వ్యాధియొక్క యాకారవిషయమునందు వైద్యుడు మిగుల జాగరూకుడుగనుండవలయునని భావము.)

కుత్సితవైద్య - చికిత్సా క్రమము.

శ్లో|| గురులఘుమితివ్యాధిం కల్పయంస్తుభిషగ్న్యైవః || 69.

అల్పదోషాకలనయా పఞ్చేవిప్రతిపద్యతే |

తా|| రోగస్వరూపజ్ఞానములేని వైద్యుడు వ్యాధియొక్క యాకారమును మాత్రముజూచి గొప్పదిగనుండు వ్యాధిని స్వల్పమయినదియని నిశ్చయించుకొని దోషములు స్వల్పముగానున్నవియను యానిశ్చయజ్ఞానమువలన చికిత్సావిషయమునందు మోహమునుజెందును. ఇటులే స్వల్పమైన వ్యాధిని గొప్ప వ్యాధియని నిశ్చయించుకొని చికిత్సావిషయమునందు మోహమునుజెందును. (అనగా గొప్పవ్యాధియందు అల్ప

మయినవ్యాధికి యోగ్యమయినఔషధమును, అల్పమయినవ్యాధియందు గొప్పవ్యాధికి యోగ్యమయిన ఔషధమును ప్రయోగించుటచే చికిత్సావిషయమునందు మోహమును జెందుచున్నాడని భావము.)

కుత్సితవైద్య - చికిత్సచే శరీరనాశము.

శ్లో|| తతోల్పముల్పవీర్యంవా గురువ్యాధౌప్రయోజితమ్ || 70.

ఉదీరయే త్రారంగోగాఽ సంశోధనమయోగతః |

శోధనంత్యతియోగేన విపరీతంవిపర్యయే || 71.

క్షీణయాన్నమలానేవ కేవలంవపురస్యతి |

తా|| అల్పప్రమాణముగలిగినట్టియు, అధికశక్తిలేనట్టియు శోధనరూపమయిన యాషధము రోగస్వరూపజ్ఞానములేని వైద్యునిచే గొప్ప వ్యాధియందు ప్రయోగించు బడినయెడల నాయాషధము హీనయోగముగలదియగుటవలన రోగములనువిశేషముగా వృద్ధిజేసును. అల్పముగనుండువ్యాధియందు ప్రయోగించబడిన అధిక ప్రమాణముఅధిక వీర్యముగల శోధనరూపమైనయాషధము మలాదులను విశేషముగా త్రయింపజేసి శరీరమునుకూడా హింసించును.

“అల్పముణ్ణే శయేద్దోషం బహుప్రాణాన్నిహంతిచ | తస్మాన్నిరూప్య భిషజా దేయంయు క్తంవిరేచనమ్ ||”

గొప్పవ్యాధియందు ప్రయోగించబడినస్వల్పమైనయాషధము దోషములనువృద్ధిజేసును. స్వల్పమైనవ్యాధియందు ప్రయోగించబడిన మహత్తయిన యాషధము ప్రాణములను కూడా హరింపజేసును. కాబట్టి వైద్యుడు వ్యాధియొక్క యాకారమును బాగుగా పర్యలోచనజేసి యుక్తమైన శోధనాషధముల నివ్వవలయునని ఖరనాడుడుకూడా జెప్పియున్నాడు. జ్వరగుల్మాదిరోగములకు చికిత్సజేసునపుడు వానిలోగొప్పవిగనుండు వ్యాధియందు అల్పప్రమాణము, అల్పవీర్యముగల యాషధము నుప్రయోగించకూడదని పై దృష్టాంతముచేతనే తెలిసికొనవలయును.

ఔషధ - ప్రయోగ క్రమము.

శ్లో|| అతోభియుక్తస్సతితం సర్వమాలోచ్యసర్వధా || 72.

తిథాయుంజీతిభైషజ్య మారోగ్యాయథాధ్రువమ్ |

తా|| పైజెప్పినప్రకారము రోగములయొక్కగతి నెఱుంగుట మిగులయసాధ్యంబగుటవలన నెల్లపుడు ఆయుర్వేదపతన, తదనుష్ఠానములయందు మిగులప్రయత్నముగల



వైద్యుడు వైజెప్పినసమస్తమయిన దూష్యము మొదలగు వస్తుసమూహమును పర్యాలోచనజేసి సర్వప్రకారములచే (అనగా నాయు ర్వేదము ననుసరించియుండు స్వబుద్ధిచేతను, ఆయు ర్వేదమును తెలిసినవారియొక్క సంభాషణాది సహవాసముచేతను, చికిత్సయందుగల అభ్యాసాధిక్యముచేతను) బాగుగా పర్యాలోచనజేసి యెవ్విధముగ నాపథమును ప్రయోగించిన అపక్యమారోగ్యముగలుగునో అవిధముగ నాపథమును ప్రయోగించవలయును.

వృద్ధిక్షయభేదమువలన - వాతాదిదోషభేద నిరూపణము.

శ్లో॥ వక్ష్యం తేతఃపరందోషా వృద్ధిక్షయవిభేదతః॥ 73.

తా॥ ఇందుకుపైన వాతాదిదోషములు వృద్ధిక్షయభేదములచే విభరించబడును.

శ్లో॥ పృథక్ శ్రీవృద్ధిసంస్థ ప్రాధాత త్రతుతాన్నవ ।

తా॥ వెళ్వేరుగా స్వప్రమాణమునకంటె వృద్ధిజెందియుండు వాతాదిద్రోషములు రోగమునకు హేతువుగనుండును. అది యెట్లనగా:— (1) వాతము వృద్ధిజెంది పిత్తకఫములు సమముగనుండుట 1. (2) వాతకఫములు సమముగనుండి పిత్తము వృద్ధిజెందియుండుట 1. (3) వాతపిత్తములు సమముగనుండి క్షేప్యమువృద్ధిజెందియుండుట 1. ఇట్లు వెళ్వేరుగా వృద్ధిజెందిన వాతపిత్తకఫములు 3-ను జెప్పబడినవి. వాతాదిదోషములయొక్క సంస్థము 3 ప్రకారములు. వానిలో స్వప్రమాణమునకంటెనధికముగనుండు దోషభేదములు 9 విధములుగనుండును. ఆ 9 విధంబులును రోగమునకు హేతువుగనుండునని తెలియవలయును.

శ్లో॥ శ్రీనేవసమయావృద్ధ్యా షడేకస్యాతిశాయనే ॥ 74.

తా॥ న్యూనాధిక్యములేకుండా సమముగనుండు సంస్థదోషభేదములు 3 విధంబులు. అవి యెవ్వియనగా:— (4) వాతపిత్తములువృద్ధిజెంది కఫము సమముగనుండుట 1. (5) వాతకఫములువృద్ధిజెంది పిత్తము సమముగనుండుట 2. (6) పిత్తక్షేప్యములు వృద్ధిజెంది వాతము సమముగనుండుట 3. ఇట్లున్యూనాధిక్యములేకుండా సమముగనుండు సంస్థదోషములు 3-ను జెప్పబడినవి. మఱియు నాసంస్థదోషములలో ఒక్కొక్కదోషముయొక్క అధికమైనవృద్ధివలన 6 దోషభేదములు గలుగును. అవి యెట్లనగా:— (7) వాతమువృద్ధమై పిత్తము వృద్ధతరమై కఫముసమముగనుండుట 1. (8) పిత్తమువృద్ధమై వాతమువృద్ధతరమై కఫముసమముగనుండుట 2. (9) కఫమువృద్ధమై పిత్తమువృద్ధతరమై వాతముసమముగనుండుట 3. (10) పిత్తమువృద్ధమై కఫమువృద్ధతరమై వాతముసమముగనుండుట 4. (11) కఫమువృద్ధమై వాతమువృద్ధతరమై

పిత్తము సమముగనుండుట 5. (12) వాతమువృద్ధమై కఫమువృద్ధతరమై పిత్తము సమముగనుండుట 6. ఇట్లు ఒక్కొక్కదోషాధిక్యవృద్ధిచేగలిగిన సంస్థదోషభేదములు 6-ను జెప్పబడినవి. ఈ 6 దోషభేదములును, వైజెప్పినప్రకారము న్యూనాధిక్యములేక సమముగనుండు 3 దోషభేదములును చేరి వెదసి 9 సంస్థభేదములుగ నగునని తెలియవలయును.

శ్లో॥ త్రయోదశసమస్తేషు

తా॥ మూడుదోషములు వృద్ధిజెందియుండునట్టి 9కల సన్నిపాతములయందు దోషభేదములు 13 విధములుగనుండునని తెలియవలయును.

శ్లో॥ షట్ ద్వ్యేకాతిశయేనతు ।

తా॥ వైజెప్పిన 13 దోషభేదములలో 2 దోషములయొక్కయు లేక ఏకదోషముయొక్కయు అధికవృద్ధివలన 6 సన్నిపాతభేదములు గలుగును. అవి యెవ్వియనగా:— (13) కఫము వృద్ధమై వాతపిత్తములు వృద్ధతరమయియుండుట 1. (14) పిత్తము వృద్ధమై వాతకఫములు వృద్ధతరమయియుండుట 2. (15) వాతము వృద్ధమై పిత్తకఫములు వృద్ధతరమయియుండుట 3. ఇట్లు 2 దోషములయొక్క అధికవృద్ధివలనగలిగిన సన్నిపాతభేదములు 3-ను జెప్పబడినవి. (16) పిత్తకఫములు వృద్ధమై వాతమువృద్ధతరమయియుండుట 1. (17) వాతకఫములువృద్ధమై పిత్తమువృద్ధతరమయియుండుట 2. (18) వాతపిత్తములు వృద్ధమై కఫమువృద్ధతరమయియుండుట 3. ఇట్లు అనేకదోషములయొక్క అధికవృద్ధివలనగలిగిన సన్నిపాతభేదములు 3-ను జెప్పబడినవి. వైజెప్పినప్రకారము 2 దోషములయొక్కయు, ఏకదోషముయొక్కయు అధికవృద్ధిచేరి సన్నిపాతదోషభేదములు 6 విధములుగనగునని తెలియవలయును.

శ్లో॥ ఏకంతుల్యాధితైః

తా॥ (19) దోషములన్నియు సమముగా వృద్ధిజెందియుండునట్టి సన్నిపాతభేదము ఒకటియని తెలియవలయును.

శ్లో॥ షట్సుతారతమ్యవికల్పనాత్ ॥ 75.

తా॥ సన్నిపాతమునందుండు దోషములయొక్క తారతమ్య భేదములవలన నాసన్నిపాతములకు 6 భేదములుగలుగునని తెలియవలయును. అవి యెట్లనగా:— (20) వాతమువృద్ధముగ, పిత్తమువృద్ధవరముగ, కఫము వృద్ధతమముగ నుండుట. 1. (21) వాతమువృద్ధముగ, కఫమువృద్ధతరముగ, పిత్తము వృద్ధతమముగనుండుట 2. (22) పిత్తమువృద్ధముగ, కఫమువృద్ధతరముగ, వాతము వృద్ధతమముగనుండుట 3.

- (23) పిత్తమువృద్ధముగ, వాతము వృద్ధతరముగ, కఫము వృద్ధతమముగనుండుట 4.
  - (24) కఫమువృద్ధముగ, వాతము వృద్ధతరముగ, పిత్తము వృద్ధతమముగనుండుట 5.
  - (25) కఫము వృద్ధముగ, పిత్తము వృద్ధతరముగ, వాతము వృద్ధతమముగనుండుట 6.
- ఇటుల సన్నిపాతమునందలి వాతాదిదోషములయొక్క తారతమ్యభేదమువలన నా సన్నిపాతదోషములు 6 విధములుగనుండునని జెప్పబడినవి.

“సన్నిపాతజ్వరసోర్ధ్వం త్రయోదశవిధస్యతా | ప్రాకూన్పత్రితతస్య వక్ష్యామిలక్షణంవైపుథకప్రథక్ | భ్రమఃపిపాసాదాహశ్చ గౌరవంశిర సోతిరుక్ | వాతపిత్తోల్బణేవిద్యా ల్లింగంమందకభజ్వరమ్ | శైత్యంకా సోరుచిస్తంద్రా పిపాసాదాహరుగ్వ్యథా | వాతశ్లేష్మోల్బణేవ్యాధౌ లింగంపిత్తావరేవిదుః | ఛర్దిఃశైత్యంముహుర్దాహ స్తృష్ణామోహాలాస్థి వేదనా | మందవాతేధ్యవస్యంతి లింగంపిత్తకపోల్బణే | సంధ్యస్థిశిరస శ్శూలంప్రలాపోగౌరవంభ్రమః | వాతోల్బణేవ్యాధ్యనుగే తృష్ణాకం తాస్యశుష్కతా | రక్తవిణ్మాత్రతాదాహః నేషదస్తృష్ణలసంక్షయః | మూర్ఛాచేతిత్రిదోషేస్యా ల్లింగంపిత్తగరియసి | ఆలస్యారుచిహృల్లాస దాహపమ్యరతి భ్రమఃకపోల్బణంసన్నిపాతం తంద్రాకాసేనచాదిశేత్ | సమందోష్టైస్త్రిభిర్వృద్ధై సన్నిపాతస్యలక్షణమ్ | ముహుర్దాహోముహు శ్శీతం కర్ణక్షేషడనవార్షవరుక్ | మోహశ్చర్దిరివానిద్రా రాత్రౌజాగ రణంతథా | ప్రతిస్యాచ్ఛర్దిరాలస్యం తంద్రారుచ్యన్నిమార్దవమ్ | హీన వాతేపిత్తమధ్యే చిహ్నంశ్లేష్మాధికేమతమ్ | హరిద్రమూత్రనేత్రత్వ ద్దాహస్తృష్ణాభ్రమోరుచిః | హీనవాతేమధ్యకఫే లింగంపిత్తాధికేమ తమ్ | శిరోరుగ్వేషుశ్వాసః ప్రలాపశ్చర్ద్యోచకౌ | హీనపిత్తేమధ్య కఫే లింగంవాతాధికేమతమ్ | శితకోగౌరవంతంద్రా ప్రలాపోస్థిశిరోతి రుక్ | హీనపిత్తేమధ్యవాతే లింగంశ్లేష్మాధికేవిదుః | వరోచ్ఛేదోగ్నిదౌ ర్బల్యం తృష్ణాదాహాలూచిర్భ్రమః | కఫహీనేవాతమధ్యే లింగం పిత్తాధికేమతమ్ | శ్వాసఃకాసఃప్రతిశ్వాయో ముఖశోషోతిపార్శ్వరుక్ | కఫహీనేపిత్తమధ్యే లింగంవాతాధికేమతమ్ | ”

వైజెప్పిన 18 విధములైన సన్నిపాతజ్వరములకు చెప్పేరుగా లక్షణములను వచించెద. భ్రమ, దప్పి, సర్వాంగతాపము, గురుత్వము, శిరమునందతిశూల యీ లక్షణములు వాతపిత్తాధిక్యము, స్వల్పకఫముగలదిగనుండు సన్నిపాతజ్వరమునకు గలిగియుండు నని తెలియవలయును. శైత్యము, కాసము, ఆరుచి, తంద్ర, దప్పి, సర్వాంగమునందు తాపము, పీడ యీ లక్షణములు వాతశ్లేష్మములధికముగ, పిత్తముతక్కువగనుండు సన్నిపాతజ్వరమునకు గలిగియుండునని ఋషులువచించెదరు. ఛర్ది, శైత్యము, సర్వాంగతాపము, చలుమారుదప్పి, మోహము, ఎముకలయందునొప్పి యీ లక్షణ ములు పిత్త కఫములధికముగ, వాతము తక్కువగనుండు సన్నిపాతముజ్వరమునకు గలిగి యుండునని ఋషులువచించెదరు. సంధులు, అస్థులు, శిరస్సు పీనియందుశూల, ప్రలాపము, గురుత్వము, భ్రమ, దప్పి, గలుగుట, కంఠమునోరు యెండుట యీ లక్షణ ములు వాతము అధికముగ పిత్తశ్లేష్మములు తక్కువగనుండు సన్నిపాతజ్వరమునకు గలిగియుండును. మలముత్రములకు రక్తవర్ణము, సర్వాంగతాపము, నేషడము, దప్పి, బలహీని, మూర్ఛ యీ లక్షణములు పిత్తము అధికముగ వాతశ్లేష్మములు తక్కువగ నుండు సన్నిపాతజ్వరమునకు గలిగియుండును. ఆలస్యము, ఆరుచి, హృల్లాసము, సర్వాంగతాపము, వమనము, అరతి, భ్రమ, తంద్ర, కాసము యీ లక్షణములు కఫము అధికముగ వాత పిత్తములు తక్కువగనుండు సన్నిపాతజ్వరమునకు గలిగి యుండును. చలుమారు సర్వాంగములయందు తాపము, చలుమారు శైత్యము, కర్ణ క్షేషడనము, పార్శ్వశూల, మోహము, ఛర్ది, పగటినిద్ర, రాత్రులయందు జాగరణము యీ లక్షణములు వాతపిత్తశ్లేష్మ దోషములు క్షీణ సమముగనుండు సన్నిపాతజ్వర మునకు గలిగియుండును. చలుమారు వమనములగుట, ఆలస్యము, తంద్ర, ఆరుచి, అగ్నిమాంద్యము యీ లక్షణములు వాతము కొంచెముగ, పిత్తము మధ్యమముగ, శ్లేష్మము అధికముగనుండు సన్నిపాతజ్వరమునందు గలిగియుండును. మూత్రము, నేత్రములు, ఛర్మము ఇవి పసపువర్ణముగనుండుట, సర్వాంగములయందు తాపము, దప్పి, ఆరుచి, భ్రమ, యీ లక్షణములు వాతము హీనముగ, కఫము మధ్యమముగ, పిత్తము అధికముగనుండు సన్నిపాతజ్వరమునందు గలిగియుండును. శిరోవేదన, వాపు, శ్వాసము, ప్రలాపము, ఛర్ది, ఆరోచకము, యీ లక్షణములు పిత్తముహీనముగ, కఫము మధ్యమముగ, వాతము అధికముగనుండు సన్నిపాతజ్వరమునందు గలిగియుం డును. అధికమైన శీతలము, గురుత్వము, తంద్ర, ప్రలాపము, అస్థులు, శిరస్సు పీని యందు విశేషమైన పీడ యీ లక్షణములు పిత్తముహీనముగ, వాతము మధ్యమముగ, శ్లేష్మము అధికముగనుండు సన్నిపాతజ్వరమునందు గలిగియుండునని ఋషులువచిం చెదరు. మలభేదము, అగ్నిమాంద్యము, దప్పి, సర్వాంగతాపము, ఆరుచి, భ్రమ

యా లక్షణములు కఫము హీనముగ, వాతము మధ్యముగ, పిత్తము అధికముగనుండు సన్నిపాతజ్వరమునందు గలిగియుండును. శ్వాసము, కాసము, ప్రతిశ్వాసము, ముఖ శోష, పాప్యులులయ్యుండతిజేదన యీ లక్షణములు కఫము హీనముగ, పిత్తము మధ్యముగ, వాతము అధికముగనుండు. సన్నిపాతజ్వరమునందు గలిగియుండునని ఋషులు వచించెదరు. అనిచరకమునందు 13 విధములైన సన్నిపాతజ్వరములకు లక్షణములు జెప్పబడియున్నవి.

శ్లో॥ పంశవింశతిమిత్యేవంవృద్ధైః

తా॥ పైజెప్పిన ప్రకారము వాతాదిదోషములయొక్క వృద్ధివలన వృద్ధిజేందిన దోషభేదములు 25 సంఖ్యగలవిగనుండును.

శ్లో॥ క్షీణైశ్చ తావతిః ।

తా॥ క్షయావస్థను జేందియుండు వాతాదిదోషమువలన దోషభేదములు పై జెప్పిన ప్రకారము 25 సంఖ్యగలవిగనుండునని తెలియవలయును. అవియొట్లనగా:—  
 (26) పిత్తకఫములు సమమై వాతము క్షీణముగనుండుట 1. (27) పిత్తము క్షీణమై వాత కఫములు సమముగనుండుట 1. (28) కఫము క్షీణమై వాతపిత్తములు సమముగనుండుట 1. ఇటుల ప్రత్యేకముగా క్షయమును జేందియుండు దోషములు 3. క్షయమును జేంతియుండు వాతాదులయొక్క సంస్కరమువలన 9 దోషభేదములు గలుగును. అవియొట్లనగా—(29) వాతపిత్తములు క్షీణమై కఫము సమముగనుండుట 1. (30) పిత్తకఫములు క్షీణమై వాతము సమముగనుండుట 1. (31) వాతకఫములు క్షీణమై పిత్తము సమముగనుండుట 1. ఇటుల సమముగా క్షయించియుండు దోష సంస్కరభేదములు 3-ను జెప్పబడినవి. (32) వాతము క్షీణమై పిత్తము క్షీణతరమై కఫము సమముగనుండుట 1. (33) పిత్తము క్షీణమై వాతము క్షీణతరమై కఫము సమముగనుండుట 2. (34) వాతము క్షీణమై కఫము క్షీణతరమై పిత్తము సమముగనుండుట 3. (35) కఫము క్షీణమై వాతము క్షీణతరమై పిత్తము సమముగనుండుట 4. (36) కఫము క్షీణమై పిత్తము క్షీణతరమై వాతము సమముగనుండుట 5. (37) పిత్తము క్షీణమై కఫము క్షీణతరమై వాతము సమముగనుండుట 6. ఇటుల క్షీణ సంస్కరదోషములు 6 జెప్పబడినవి. వాతాది సమస్థదోషములు క్షయించియుండు సన్నిపాత దోషభేదములు 13 విధములు గనుండును. అవియొట్లనగా:—(38) వాతము క్షీణమై పిత్తకఫములు క్షీణతరములై యుండుట 1. (39) పిత్తము క్షీణమై వాతకఫములు క్షీణతరములై యుండుట 2. (40) కఫము క్షీణమై పిత్తవాతములు క్షీణతరములై యుండుట 3. (41) వాతపిత్తములు క్షీణమై కఫము క్షీణతరమై యుండుట 1. (42) పిత్తకఫములు క్షీణమై వాతము

క్షీణతరము యుండుట 2. (43) వాతకఫములు క్షీణమయి పిత్తము క్షీణతరమయి యుండుట 3. (44) వాతపిత్తకఫములు 3-ను సమముగా క్షీణమయి యుండుట 1. (45) కఫము క్షీణమయి పిత్తము క్షీణతరమయి వాతము క్షీణతరమయి యుండుట 1. (46) వాతము క్షీణమయి కఫము క్షీణతరమయి పిత్తము క్షీణతరమయి యుండుట 2. (47) పిత్తము క్షీణమయి కఫము క్షీణతరమయి వాతము క్షీణతరమయి యుండుట 3. (48) కఫము క్షీణమయి వాతము క్షీణతరమయి పిత్తము క్షీణతరమయి యుండుట 4. (49) వాతము క్షీణమయి పిత్తము క్షీణతరమయి కఫము క్షీణతరమయి యుండుట 5. (50) పిత్తము క్షీణమయి వాతము క్షీణతరమయి కఫము క్షీణతరమయి యుండుట 6. ఇటుల క్షీణమయి యుండు వాతాదిదోషభేదములు 25-ను జెప్పబడినవి.

శ్లో॥ ఏకైకవృద్ధినమతా క్షయైఃపట్తే

తా॥ పైజెప్పిన సన్నిపాతదోషములలో వాతాదిదోషములు ప్రతిదానియొక్క వృద్ధి, సమత్వము, క్షయము వీనిచే 6 విధములు గనగును. అవి యొట్లనగా:— (51) వాతము వృద్ధిజేంది పిత్తము సమముగ కఫము క్షీణముగనుండుట 1. (52) పిత్తము వృద్ధి జేంది వాతము సమముగ కఫము క్షీణముగనుండుట 2. (53) కఫము వృద్ధిజేంది పిత్తము సమముగ వాతము క్షీణముగనుండుట 3. (54) కఫము వృద్ధిజేంది వాతము సమముగ పిత్తము క్షీణముగనుండుట 4. (55) వాతము వృద్ధిజేంది కఫము సమముగ పిత్తము క్షీణముగనుండుట 5. (56) పిత్తము వృద్ధిజేంది కఫము సమముగ వాతము క్షీణముగనుండుట 6. ఇటుల వాతాదులలో ప్రతిదానియొక్క వృద్ధి, సమత్వము, క్షయము వీనిచే గలిగిన సన్నిపాతదోషభేదములు 6-ను జెప్పబడినవి.

శ్లో॥ పునశ్చపట్

ఏకక్షయద్వంద్వవృద్ధ్యా నవిపర్యయయాపితే ।  
 భేదాద్విషప్తిర్పిప్లవైః

తా॥ మతీయు వాతాదిదోషములలో నొక్కొకదానికి గలుగునట్టి క్షయము, 2 దోషములకు గలుగునట్టి వృద్ధి, 2 దోషములకు గలుగునట్టి క్షయము, ఒక దోషమునకు గలుగునట్టి వృద్ధి యీ భేదములచే మరల నాసన్నిపాతదోషములు 6 విధములు గనగును. అవియొట్లనగా:— (57) వాతము క్షీణమయి పిత్తకఫములు వృద్ధిజేంది యుండుట 1. (58) పిత్తము క్షీణమయి వాతకఫములు వృద్ధిజేంది యుండుట 2. (59) కఫము క్షీణమయి వాతపిత్తములు వృద్ధిజేంది యుండుట 3. (60) వాతపిత్తములు క్షీణమయి క్షేప్తము వృద్ధిజేంది యుండుట 4. (61) వాతకఫములు క్షీణమయి పిత్తము వృద్ధిజేంది యుండుట 5. (62) పిత్తకఫములు క్షీణమయి వాతము వృద్ధిజేంది యుండుట 6. ఇటుల

సన్నిపాతదోషభేదములు 62ను జెప్పబడినవి. వైజిప్సిన 5 భేదములవలనదోషభేదముల మొత్తము 62 విధములుగనగునని ఋషులచే జెప్పబడియున్నది.

3 శ్లో॥ త్రిప్రమఃస్యాస్థవృకారణమ్ ॥ 77.

తా॥ 68 వదియగు దోషభేదములో వాతపితృ కఫదోషములు 3-ను స్వప్రమాణమునందుండి సమముగా సంచరించుచుండుటచే నా 63 వదియై గు దోషభేదము మాత్రము శరీరాలోగ్యమునకు కారణముగనుండును. వైజిప్సిన 62 దోషభేదములలో వాతాదిదోషములు స్వప్రమాణమునందుండక పరస్పరము విషమముగ సంచరించుచుండుటచే నా 62 దోషభేదములు రోగమునకు కారణముగనుండును అని తెలిసికొనవలయును.

రసాదిసంస్కరముచే - వాతాదిదోష భేదాసంత్యము.

3 శ్లో॥ సంస్కారాద్రసరుభిగాదిభిస్తజైషాం దోషాంస్తుక్షయసమతావి  
వృద్ధిభేదైః । ఆసంత్యంతరతమయోగతిశ్చయాతాకా జానీ  
యాదనిహితమాససోయథాస్వమ్ ॥ 78.

తా॥ వైజిప్సిన దోషభేదములు యథాక్రమముగా రసరక్తాదులయొక్క సంయోగమువలనను, ఆ రసరక్తాదులయొక్క క్షయ సమత్వ వృద్ధిభేదములవలనను, తారతమ్యయోగములవలనను సంఖ్యాతీతములుగనగును. కాబట్టి సంఖ్యాతీతమయిన ఆ దోషభేదములను జైద్యుడు బహు జాగరూకతగల మనస్సుగలవాడై తెలిసికొనవలయును. మఱియు నట్టి సంఖ్యాతీతమయిన దోషభేదములను వివరింపబూనినచో గ్రంథవిస్తరమునకు కారణమగుచున్నది; కాబట్టి అట్టి సంఖ్యాతీతములైన దోషభేదములను సంక్షేపముగా తెలిసికొనుటకు తగినమార్గంబేమనగా:—

“వృథకోత్రీకృద్విత్వాని”  
అను పూర్వోక్తాశ్లోకములో జెప్పబడిన ప్రకారము రస వాత పితృకఫముల జైవ్యేరుగా 3 భేదములను జెందును. అటులనే వాని సంస్కరముకూడా 3 భేదములను జెందును. ఆ సంస్కరములో రసము మట్టే శీలించియుండునది 9 విధములు. అదియెట్లయినగా:—  
“త్రేవనమయాన్వద్భ్యాషడేకస్యాతిశాయనే”  
అను పూర్వోక్తపదముచేత రసము మట్టే శీలించియుండు సంస్కరమును జేర్చి సన్నిపాతము నందూహించి కొనవలయును. అదియెట్లయినగా:—

“త్రయోదశసమస్తేషు షట్ ద్వేవ్యకాతిశయేసతు । ఏకంతమల్యాగ్నైః  
పట్టు తారతమ్యవికల్పనాత్ ॥”

సంఖ్య.	వాతము.	పితృము.	కఫము.
18	వృద్ధము	వృద్ధము	వృద్ధతరము
19	వృద్ధము	వృద్ధము	వృద్ధము
20	వృద్ధము	వృద్ధతరము	వృద్ధతరము
21	వృద్ధము	వృద్ధతరము	వృద్ధతరము
22	వృద్ధతరము	వృద్ధము	వృద్ధతరము
23	వృద్ధతరము	వృద్ధము	వృద్ధతరము
24	వృద్ధతరము	వృద్ధతరము	వృద్ధతరము
25	వృద్ధతరము	వృద్ధతరము	వృద్ధతరము
26	క్షీణము	సమము	సమము
27	సమము	క్షీణము	సమము
28	సమము	సమము	క్షీణము
29	క్షీణము	సమము	సమము
30	సమము	క్షీణము	క్షీణము
31	క్షీణము	సమము	క్షీణము
32	క్షీణము	క్షీణతరము	సమము
33	క్షీణతరము	క్షీణము	సమము
34	క్షీణము	సమము	క్షీణతరము

సంఖ్య.	వాతము.	పితృము.	కఫము.
1	వృద్ధము	సమము	సమము
2	సమము	వృద్ధము	సమము
3	సమము	సమము	వృద్ధము
4	వృద్ధము	వృద్ధము	సమము
5	వృద్ధము	సమము	వృద్ధము
6	సమము	వృద్ధము	వృద్ధము
7	వృద్ధము	వృద్ధతరము	సమము
8	వృద్ధతరము	వృద్ధము	సమము
9	సమము	వృద్ధతరము	వృద్ధము
10	సమము	వృద్ధము	వృద్ధతరము
11	వృద్ధతరము	సమము	వృద్ధము
12	వృద్ధము	సమము	వృద్ధతరము
13	వృద్ధతరము	వృద్ధతరము	వృద్ధము
14	వృద్ధతరము	వృద్ధము	వృద్ధతరము
15	వృద్ధము	వృద్ధతరము	వృద్ధతరము
16	వృద్ధతరము	వృద్ధము	వృద్ధము
17	వృద్ధము	వృద్ధతరము	వృద్ధము

సంఖ్య.	వాతము.	పిత్తము.	కఫము.
35	క్షీణాతరము	సమము	క్షీణము
36	సమము	క్షీణాతరము	క్షీణము
37	సమము	క్షీణము	క్షీణాతరము
38	క్షీణము	క్షీణాతరము	క్షీణాతరము
39	క్షీణాతరము	క్షీణము	క్షీణాతరము
40	క్షీణాతరము;	క్షీణాతరము	క్షీణము
41	క్షీణము	క్షీణము	క్షీణాతరము
42	క్షీణాతరము	క్షీణము	క్షీణము
43	క్షీణము	క్షీణాతరము	క్షీణము
44	క్షీణము	క్షీణము	క్షీణము
45	క్షీణాతరము	క్షీణాతరము	క్షీణము
46	క్షీణము	క్షీణాతరము	క్షీణాతరము
47	క్షీణాతరము	క్షీణము	క్షీణాతరము
48	క్షీణాతరము	క్షీణాతరము	క్షీణము
49	క్షీణము	క్షీణాతరము	క్షీణాతరము

సంఖ్య.	వాతము.	పిత్తము.	కఫము.
50	క్షీణాతరము	క్షీణము	క్షీణాతరము
51	వృద్ధము	సమము	క్షీణము
52	సమము	వృద్ధము	వృద్ధము
53	క్షీణము	సమము	వృద్ధము
54	సమము	క్షీణము	వృద్ధము
55	వృద్ధము	క్షీణము	సమము
56	క్షీణము	వృద్ధము	సమము
57	క్షీణము	వృద్ధము	వృద్ధము
58	వృద్ధము	క్షీణము	వృద్ధము
59	వృద్ధము	వృద్ధము	క్షీణము
60	క్షీణము	క్షీణము	వృద్ధము
61	క్షీణము	వృద్ధము	క్షీణము
62	వృద్ధము	క్షీణము	క్షీణము
63	సమము	సమము	సమము

అన ధ్రాన్వోక్తవచనముచేత రసము లోకదానినర్థశించి చెప్పియుండుటవలనను,—  
 “పంచవింశతిమిత్యేవం వృద్ధైఃక్షీణైశ్చజానతః”

అన ధ్రాన్వోక్తవచనముచేతన వృద్ధిక్షయ భేదములను తెలిసికొనవలయును. ఇటులనే రక్షనాంసాదుల సంస్కరముచేతన భేదములను తెలిసికొనవలయును. ప్రైశ్చేష్ఠివ ప్రకారము 63 భేదములతో గూడియుండు దోషములకు రసాదిసప్తధాతువులయొక్క సంస్కరమువలన 441 దోషభేదములుగలుగును. ఇవియును గాక మలాదులయొక్క సంస్కరమును, క్షీణాతరతనూదిభేదములను చింతించినచో దోషములు సంఖ్యాతీతములుగనగును. కావున నిరసభేదములను, దోషభేదములను జైర్యుడు చక్కగా తెలిసికొనినయెడల వానిని రోగహేతువు, లక్షణము, చికిత్స వినియంబెప్పుడును శ్రమ గలుగనేడదు. పుటియు నియగ్ధమే,—

“యస్యాద్రవవికల్పజ్ఞ స్యాచ్ఛుదోషవికల్పవిత్ | ననము హ్యేద్వికారాణాం హేతులింగోపపత్తిషు ||”

అన వచనముచేత చరకాచార్యుడకూడా చెప్పియున్నాడు.

ద్వాదశాధ్యాయము, ముగిసెను.



శ్రీరస్తు.

# త్రయోదశాధ్యాయము.

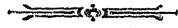

వికారమును జెందియుండు దోషములకు శీఘ్రముగా చికిత్సచేయవలయునని పూర్వాధ్యాయమునందు చెప్పబడియుండుటచే నట్టి దోషములకు చికిత్సాక్రమమును తెలియపరచుటకై దోషోపక్రమణీయాధ్యాయము జెప్పబడుచున్నది.

దోషోపక్రమణీయాధ్యాయ ప్రారంభము.

సూ॥ అథాతో దోషోపక్రమణీ యమధ్యాయం వ్యాఖ్యాత్యామః |  
ఇతిహస్మాహురాత్రేయాదమోమహర్షయః ||

తా॥ దోషభేదియాధ్యాయానంతరము దోషములకు చికిత్స ఆవశ్యకంబగుటవలన నా దోషచికిత్స నెఱుంగుటకు హితకరమయిన దోషోపక్రమణీయాధ్యాయమును వివరించెదము.

వాత - ప్రకోప చికిత్స.

- శ్లో॥ వాతస్యోపక్రమఃస్నేహ స్వేదస్సంశోధనంమృదు |  
స్వాద్వస్థులవణోష్ణాని భోజ్యాన్యభ్యంగమర్దనమ్ || 1.
- వేప్తునంత్రాసనంసేకో మద్యంపైష్టికగౌడికమ్ |  
స్నిగ్ధోష్ణావస్తయోవస్తి నియమస్సుఖశీలతా || 2.
- దీపనైఃపాచనైఃస్నిగ్ధా స్నేహశానకయోనయః |  
విశేషాస్మేధ్యపిశిత రసతైలానువాసనమ్ || 3.

తా॥ స్నేహపానము, స్వేదకగ్రా, మృదులైన సంశోధనాపధసేవనము, మధురముగ, అష్టముగ, లవణముగ, ఉష్ణముగనుండు భక్ష్యాదులను సేవించుట, ఆభ్యంగస్నానము, హస్తాదులచే శరీరమును మర్చించుట, వస్త్రము మొదలగువానిచే శరీరమును

వేప్తునము చేయుట, భయపరచుట, దశమాలములయొక్క కషాయాదులచే నేకము, వైష్టికము, గౌడికము అను మద్యపానము, స్నిగ్ధముగ, ఉష్ణముగనుండు వస్త్రక్రియలు, “ ప్రాకోస్నేహ ఏకఃపంచాతః ” అని వాతరోగచికిత్సయందు ఉత్తరత్రయధాక్రమముగా జెప్పబడు 5కి వస్త్రక్రియానియమములు, సౌఖ్యముగనుండుట, దీపనపాచనకరద్రవ్యములచే సిద్ధముచేయబడిన నువ్వులు, మొరలి, ఆక్షోటము యీ మొదలగువానియొక్క స్నేహపానము ఇవి ప్రకోపించియుండు వాతమునకు చికిత్సలని తెలియవలయును. పుష్టికరమైన మాంసరసము, తైలము, అనువాసనము ఇవి వాతమునకు విశేషమయిన చికిత్సలు. వాతమునకు స్నేహము ముఖ్యమయినదగుటచే నదితో లాతజెప్పబడినది. భయము, శోకము యీ మొదలగునవి వాతప్రకోపమునకు హేతువని “ క్రియాతియోగభీశోక ” అనువచనముచే ఉత్తరత్రజెప్పబోవుటవలన నిచటభయపరచుట వాతమునకు చికిత్సయని చెప్పినది యసంగతమని కొందరాక్షేపించెదరు. అయితే భయము వాతప్రకోపమునకు హేతువుగనుండును. భయపరచుట మాత్రము వాతమును శమింపజేయును. కాబట్టి వాతకాంత్యార్థము భయపరచుటయు క్తంచేను. అటులనే “ వాతోన్మాదేహర్షణశ్వాసత్రాసభయతాడనమ్ ” అని ఉత్తరత్రజెప్పబడును. “ స్నిగ్ధోష్ణావస్తయః ” అని చెప్పినందుచేతనే రూక్షశీతలముగలవస్తి వాతచికిత్సయందు యుక్తమయినదికాదని తెలియవలయును.

పిత్త - ప్రకోప చికిత్స.

శ్లో॥ పిత్తస్యసర్పిషఃపానం ప్వాదుశీతై ర్విరేచనమ్ | స్వాదుతిక్తకషాయాణి భోజనాన్యోషధానిచ || 4 || సుగంధశీతహృద్యానాం గంధానాముపసేవనమ్ | కంఠేగుణానాంహారాణాం మణిధామరశాధృతిః || 5 || కర్పూరచందనోశీరై రనులేపః క్షణేక్షణే | ప్రదోషశ్చంద్రమాస్పాధం హరిగీతంహిమోనిలః || 6 || అయంతృణసుఖంమిత్రం పుత్రస్సందిగ్ధముగ్ధవాక్ | ఛందానువర్తినోదారాః ప్రియాశ్శీలవిభూషితాః || 7 || శీతాంబుధారాగర్భాణి గృహాణ్యుద్యానదీర్ఘికాః | సుతీర్థవిపులస్వచ్ఛ సలిలాశయసైకతే || 8 || సాంభోజజలతీరాంతే కాయమాసేద్రుమాకులే | సామ్యాభావాఃపయస్సర్పి ర్విరేశ్చవిశేషతః ||

తా॥ ఘృతపానము, మధురముగ, శీతలముగనుండువస్తువులచే విరేచనము, మధురముగ, తిక్తముగ, కషాయముగనుండు భోజనములు, ఔషధములు, సువాసన గలదిగ, శీతలముగ, హృదయమునకు హితకరముగనుండు గంధముల వాఘ్రాణించుట, ముక్తాహారములను కంతమునందుధరించుట, మరకతవంద్రకాంతపద్మరాగాది మణులను త్రొక్కుయిండు ధరించుట, పచ్చకర్పూరము, చందనము, వట్టివేరు పీటినివలు మారు మేనవలదికొనుట, సాయంకాలము, గారచే తెల్లగనుండు గృహమునందు వసించుట, చంద్రుడు, మనోహరమయిన సంగీతనేవనము, శీతలమయిన వాతనేవనము, యథేచ్ఛగనుండు మిత్రనేవనము, ఆస్పష్టమయిన వాక్కుగల పుత్రులయొక్క సంస్కారములు, ఇష్టానుసారులుగ, మిగులప్రేమగలవారుగ, మంచిస్వభావముగల వారుగనుండు పత్నులయొక్క సంయోగాదులు, శీతలమగుజలప్రవాహముగల గృహములు, ఉద్యానవనము, నడబావి వీనియందువసించుట ఇవి ప్రకౌపించియుండు పిత్తమునకు చికిత్సలని తేలియవలయును. మంచిదిగను స్వచ్ఛముగనుండు జలముల తటాక మధ్యమునందలి ఇసుకదిబ్బి యందుండునదియును, గట్టుయొక్క అంచులయందు తామరపువ్వుములు, నానావిధపృక్షములు వీనితోగూడియుండునదియునునగు పందిలి లోవాసము, సౌమ్యమయిన పదార్థనేవనము ఇవి ప్రకౌపించియుండు పిత్తమును శమింపజేయును. ఘృతము, విరేకము, అనునీ 2-ను పిత్తమునకు విశేషమయిన చికిత్స లని తేలియవలయును.

**శ్లేష్మ - ప్రకోప చికిత్స.**

- శ్లో॥ శ్లేష్మోవిధినాయుక్తం తీక్ష్ణంవమనరేచనమ్ ।  
అన్నంరూక్షాల్పతీక్ష్ణోష్ణం కటుతిక్తకషాయకమ్ ॥ 10.
- దీర్ఘకాలస్థితంమద్యం రతిప్రీతివజ్రాగరః ।  
అనేకరూపోవ్యాయామశ్చిం తారూక్షంవిమర్దనమ్ ॥ 11.
- విశేషాద్వీమనంయూషః క్షౌద్రంమేదోఘ్నుమాషధమ్ ।  
ధూమోపవాసగంఢూషా నిస్సుఖత్వంసుఖాయచ ॥ 12.

తా॥ శాస్త్రప్రకారము ప్రయోగించబడిన తీక్ష్ణమయిన వమనవిరేచనములు, రూక్షగ, ఆల్పముగ, తీక్ష్ణముగ, ఉష్ణముగ, కటువుగ, తిక్తముగ, కషాయముగనుండు అన్నభక్షణము, మిక్కుటముగ ప్రాతబడినమద్యపానము, సురత సౌఖ్యము, విశేషముగా జాగరణము, ధనురాక్షణము మొదలగు నానావిధముగు వ్యాయామము, చింత, రూక్ష, శరీరమర్దనము, ఇవి ప్రకోపమును జెందియుండు శ్లేష్మమునకు చికిత్సలని

తేలియవలయును. వమనము, యూషము, మాక్షికము, మేదోహరమయిన యాషధములు, ధూమపానము, ఉపవాసము, గండూషము, అసౌఖ్యము, ఇవి కఫమునకు విశేషమయిన చికిత్సలు. వీనిచే కఫముశమించి సుఖముగలుగును.

**సంస్క - సన్నిపాత చికిత్స.**

- శ్లో॥ ఉచక్రమఃపృథగ్గోషా యోయముద్దిశ్యకీర్తితః ।  
సంస్కనన్నిపాతేషు తంయథాస్వంవికల్పయేత్ ॥ 13.

తా॥ ప్రకోపమును జెందియుండు వాతాదులనివయమై ప్రత్యేకముగా జెప్పియుండు చికిత్సనే సంస్క సన్నిపాతములయందు యథాక్రమముగా (అనగా ప్రకుపితముగు నాయాదోషాదులను నిరూపించి తదనుసారముగా) చేయవలయును. అది యెట్లున్న:— వాతపిత్తసంస్కమునందు వాతపిత్తచికిత్సలను, వాతకఫసంస్కమునందు వాతకఫచికిత్సలను మిత్రముగా చేయవలయునని భావము. ఇటులనే సన్నిపాతము నందుకూడా ఆయాదోషములను నిరూపించి తదనుసారముగా చికిత్సను చేయవలయును.

**వాతపిత్త - సంస్కరాదిచికిత్సా - క్రమము.**

- శ్లో॥ క్రైష్ణః సా యోమరుత్పిత్తే వాసంతఃకఫమారుతే ।  
మరుతోయోగ వాహిత్యా త్కఫపిత్తేతుశారదః ॥ 14.

తా॥ వాతపిత్త సంస్కమునందు లవణరసాదులనుకట్టించి మధురముగనుండు ఆన్నమును భుజించవలయునని క్రైష్ణబుతుచర్యయందు,—

“ అతోస్మిన్ క్షుణ్ణకట్వప్లు వ్యాయామార్కకరాంస్త్యజేత్ । భజేన్మధురమేవాన్నం ”

అనువచనముచే జెప్పబడియుండు క్రమములను తఱుచుగా నాచరించవలయును. కఫ వాతసంస్కమునందు వాతముయోగవాహిగనుండుటచే,—

“ తీక్ష్ణైర్వీమననస్యాద్యైః ”

అనువచనముచే వసంతబుతుచర్యయందు జెప్పబడియుండు క్రమములను తఱుచుగా నాచరించవలయును. కఫపిత్తసంస్కమునందు శరదృతుచర్యయందు చెప్పబడియుండు క్రమముల నాచరించవలయును. సన్నిపాతమునందు,—

“ భజేత్ సాధారణంసర్వం ”

అనువచనముచే వర్షర్తుచర్యయందు చెప్పబడియుండు క్రమమును తఱుచుగా నాచరించవలయును.



వాతాది - ప్రకోపచికిత్సా కాలము.

శ్లో॥ చయవచనోద్దోషం కుపితంత్యవిరోధయన్ ।  
సర్వకోపేబలీయాంసం శేషదోషావిరోధభిః ॥ 15.

తా॥ ప్రకోపమును జెందియుండు దోషములకు విరోధముగలుగకుండా వాతాది దోషములను చయకాలమునందే శమింపజేయవలయును. సర్వదోషములు ప్రకోపమును జెందియుండునపుడు వానిలో మిగుల బలిష్ఠముగనుండు దోషమును యితరమైన 2 దోషములకు విరోధముగలుగకుండా శమింపజేయవలయును.

శ్రేష్ఠ ప్రయోగము.

శ్లో॥ ప్రయోగశ్చమయోద్వ్యాధిం యోగ్యమన్యముదీరయేత్ ।  
నాసావిశుద్ధశ్శుద్ధస్థు శమయేద్యోగకోపయేత్ ॥ 16.

తా॥ ఒక వ్యాధిని శమింపజేసి యితరమైన వ్యాధిని ప్రకోపింపజేసెడి ప్రయోగము శ్రేష్ఠమయినదికాదు. అయితే నొక వ్యాధిని శమింపజేసి యితరమయిన వ్యాధిని ప్రకోపింపజేయకుండెడి ప్రయోగమే శ్రేష్ఠమయినది. కాబట్టి యితరమయిన వ్యాధికి విరోధముగలుగకుండా ప్రకృతవ్యాధికి చికిత్సచేయవలయును.

వాతాదులు - శాఖాస్థిసంధులను - జెందు క్రమము.

శ్లో॥ వ్యాయామాదూష్కైస్తైష్ట్యైః దహితాచరణాదపి ।  
కోష్ఠాచ్ఛాఖాస్థిమర్మాణీ ద్రుతత్వాన్మానుతస్యచ ॥ 17.  
దోషాయాంతి

తా॥ వ్యాయామము, ఉష్ణము, తైష్ఠ్యము, అహితనేపనము, యీ కారణముల వలనను, వాతము అతివేగముగ సంచరించుచుండుటవలనను వాతాదిదోషములు కోష్ఠములోనుండి (అనగా ఉదరమధ్యములోనుండి) శాఖలను (అనగా హస్తపాదములను) అస్థులను మగ్నములను జెందును. అదియెట్లనగా:—వ్యాయామముచే నధికముగా శ్రమ జెందియుండువానికి వాతము ఉష్ణప్రదేశమును జెంది వ్యాయామజనితక్షోభశ్రమోష్ణాదులవలన చంచలమయియుండు దోషమును స్వస్థానములోనుండి బారునటులజేసి పై జెప్పిన శాఖాదులలో తోసివేయును. ఇటులనే అగ్ని, ఎండ యీ మొదలగువాని యొక్క ఉష్ణముచేతను, తైష్ఠ్యముచేతను దోషములు ద్రవించి స్రోతోముఖములు తెరవబడియుండునపుడు పైజెప్పిన శాఖాస్థిమగ్నములను జెందును. అటులనే అహిత నేపనమువలన వాతాదిదోషములు స్వప్రమాణమునకంటె వృద్ధిజెంది కోష్ఠమును ప్రూరింప

జేసి, వర్షాకాలమునగలిగిన జలప్రవాహమునిమ్నోన్నతప్రదేశములను జెందునటులనే, శాఖాస్థిమగ్నములను జెందును.

శాఖాదులలోనుండి - దోషములు కోష్ఠమును జెందుట.

శ్లో॥ తథాతేభ్యః స్రోతోముఖవిరోధనాత్ ।

వృద్ధ్యాభివ్యంధనాత్పాకా తోష్ణంవాయోశ్చనిగ్రహాత్ ॥ 18.

తా॥ స్రోతోముఖములు తెరవబడియుండుటవలనను, వృద్ధి (అనగా స్వప్రమాణాధిక్యము) క్షీరము మొదలగు అభివ్యంది పదార్థాభోజనము, పాకము, వాతప్రతిబంధము వీనివలనను, వాతాదిదోషములు శాఖాదులలోనుండి కోష్ఠమును జెందును. అది యెట్లనగా:—వృద్ధిజెందియుండు దోషములు తమతమ స్రోతస్సులను ప్రూరింపజేసి, మరల కోష్ఠమును జెందును. మఱియు నాదోషములే పాకమువలననే స్థలమునందునిలవక కోష్ఠమునే జెందును.

కోస్తాదిగత - దోషరోగోత్పాదన క్రమము.

శ్లో॥ తత్రస్థాశ్చవిశంబేరన్ భూయోహేతుస్తతీక్షిణః ।  
తేకాలాదిబలంబభ్యా కుప్యంత్యన్య్యాశ్రయేష్యపి ॥ 19.

తా॥ ఆ కోష్ఠమునందుండు దోషములు మరల హేతువుల నిరీక్షింపుచుండుట వలన శీఘ్రములోనే రోగమును గలుగజేయనేరవు. (అనగా వృద్ధిజెందుచుండు దోషములు కోష్ఠమునుగాని లేక శాఖాదులనుగాని లేక వేరేమార్గమునుగాని, జెందియుండునపుడు వానికే తగ్గియుండుటవలన రోగములను గలుగచేయుటకు సమర్థములుకానేరవని భావము.) అయితే కోష్ఠము నాశ్రయించియుండు యా దోషములు సమానమైన గుణముగల కాలము, దేశము, దూష్యము, ప్రకృతి, అపథ్యము వీనిచే ప్రబలమును జెంది యితరస్థానములయందు (అనగా కోష్ఠము నాశ్రయించియుండు దోషములు శాఖాదిమగ్నస్థానములయందును, శాఖారూపుల నాశ్రయించియుండు దోషములు కోష్ఠమునందును) వికారమునుగలుగజేయును. మఱియు స్వస్థానమునందుండు దోషములు మాత్రమే ప్రకోపమును జెందుననెడి నియమములేదు. కాబట్టి యితరస్థానములయందుండు దోషములకూడా ప్రకోపమును జెందునని తెలియవలయును.

అన్యస్థాన - దోషచికిత్సా క్రమము.

శ్లో॥ తత్రాన్యస్థానసంస్థేషు తదీయామబలేషుచ ।  
కుర్వాచ్చికిత్సాన్సామేన బలేనాన్యాభిభావిషు ॥ 20.  
ఆగంతుంశమయేద్దోషంస్థానిసంప్రతికృత్యవా ।

తా॥ ఆ వాతాదిదోషములు అస్యస్థానమునకు నడువవుడు దుర్బలముగ నుండిన యెడల మాత్రమే ఆ అస్యస్థానదోషమునకై జెప్పియుండు చికిత్సలను చేయవలయును. అస్యస్థానమునందుండు దోషములు తమశక్తిచే అస్యస్థానమునందలి దోషములను తిరస్కరింపుచుండగా స్వకీయముయిన చికిత్సనే చేయవలయును. స్యస్థానమునందుండు దోషము ఆగంతుకదోషములకు చికిత్సచేయుటవలన నెవ్విధవికారమును గలుగజేయకుండునటుల నా స్యస్థానదోషమునకు చికిత్సజేసి పిదప స్యస్థానదోషమునకై చెప్పియుండు ప్రకారము బలిష్ఠమైన ఆగంతుకదోషమునకు తొలగత చికిత్సచేయవలయును. అస్యస్థానమునందుండు ఆగంతుకదోషమును బలిష్ఠముగ నుండునపుడు ఆ స్థానదోషమునకై చెప్పియుండు చికిత్సను చేయుటయే గాక ఆగంతుకదోషచికిత్సను కూడా చేయవలయును. లేక నాస్థానదోషము బలవత్తరమయిన ఆగంతుకదోషమువలన తిరస్కరించబడినచో దుర్బలముగ నగును. కావున నాస్థానదోషమునకు చికిత్సచేయకనే ఆగంతుకదోషమునకై చికిత్సజేయందగును.

తిర్కగ్రత - దోష - చికిత్సాన్క్రమము.

శ్లో॥ ప్రాయస్తిర్కగ్రతాదోషాః క్లేశయంత్యాతురాంశ్చిరమ్ ॥ 21.

కుర్యాన్నతేషుత్సరయా దేహాగ్నిబలవిత్క్రియామ్ ।

శమయేత్కాప్రయోగేః సుఖంవాకోష్ఠమాసయేత్ ॥ 22.

జ్ఞాత్వాకోష్ఠ ప్రసన్నాంశ్చయథాస్నంవినిర్హరేత్ ।

తా॥ తిర్కగ్రతమైనదోషములు రోగులను చిరకాలమువరకు తఱచుగా పీడించుచుండును. మఱియు నాతిర్కగ్రతదోషములలో దేహబలము, అగ్నిబలము వీనినెఱిగియుండు నైద్యుడు శీఘ్రముగా చికిత్సజేయజనదు. మఱియు నాతిర్కగ్రతమయిన దోషములను వైద్యశాస్త్రములో జెప్పియుండు ప్రయోగములవలన శమనముజేయవలయును. లేక దేహమునకు పీడగలుగకుండునటుల క్రమముగా (అనగా పూర్వము జెప్పియుండు వృద్ధ్యభివ్యంధనాది క్రమమువలన) కోష్ఠమును జెందునటులనై నా జేయవలయును. దోషములు కోష్ఠమును జెందియుండుటను బాగుగా తెలిసికొని ఆయాదోషములకు సమీపమునందుండు మార్గములవలన (అనగాగుదము, లేక మఖము, లేక ప్రాణము వీనివలన) వానిని వెలిపడునటుల జేయవలయును. (అనగా వఘనవిరేచనాదులవలన బైలువరచవలయునని భావము.)

సామ - నిరామ - మల లక్షణము.

శ్లో॥ సోత్రోరోధబలభ్రంశ గౌరవానిలమూఢతాః ॥ 23.

అలస్యాపక్తినిష్ఠీవ మలసంగారుచిక్లమాః \* ।

లింగంమలానాంసామావాం నిరామాణాంవిపర్యయః ॥ 24.

తా॥ సోత్రః ప్రతిబంధము, బలహీని, గురుత్వము, వాతము బాగుగా సంచరించకుండుట, తంద్ర, అన్నాదులు జీర్ణముకాకుండుట, కారీయుమియుట, మలమూత్రాదులు బైలువెడలకుంట్ట, అన్నమునందిచ్చు గలుగకుండుట, గ్లాని, ఇవి ఆముతుోగూడియుండు మలముయొక్క లక్షణములని తెలియవలయును. వైజెప్పిన సోత్రః ప్రతిబంధాదులు లేకుండుటయే ఆమరహితములక్షణము.

ఆమ స్వరూపము.

శ్లో॥ ఊష్ణోల్పబలత్వేన ధాతుమాద్యమవాచితమ్ ।  
దుష్టచూమాశయగతం రసమామంప్రచక్షతే ॥ 25.

తా॥ జాతరాగ్నియొక్క దౌర్బల్యమువలన పాకమును జెందకను, అనూశయగతముగను, వాతాదులచే దుష్టముగ నుండు రసమును పేరుగల మొదటిధాతువును ఆమమని ఆచార్యులుపచించెదరు.

మతాంతరిమునందు - ఆమోష్ణత్తి క్రమము.

శ్లో॥ అన్యేదోషోభ్యవనాతి దుష్టేభ్యోన్యోన్యమూర్చనాత్ ।  
కోద్రవేభ్యోనిపస్యేన నదంత్యామన్యసంభవమ్ ॥ 26.

తా॥ అశ్వలోనుండి విషము ఉత్పత్తియగునటులనే పరస్పర మిశ్రీభావమును జెందియుండు అతిగుష్టమైన వాతాదిదోషములలోనుండి ఆముముజనించునని యితర ఆచార్యులు పచించెదరు.

\* విణ్మాత్రనఖదంతిత్వి క్షుణ్ముమాంపీతతాభవేత్ । రక్తత్విమతి కృష్ణత్వం పృష్ఠాస్థికిటిసంధికుక్ । శిరోరుజ్జాయతేతీవ్రా నిద్రావిరసతాముఖే । క్వచిచ్చన్వయధుర్గాత్రే జ్వసోతీసారహర్షణమ్ ।  
ఘలము, మూత్రము, నఖములు, దంతములు, బద్ధము, సేత్రములు వీనియందు పసుపువర్ణము, లేక రక్తవర్ణము, లేక మిక్కుటముగ కృష్ణవర్ణము, వీపు, అస్థులు, కటిప్రజేశము, సంధులు వీటియందుకూల, శిరమునంగు మిక్కుటముగకూల, నిద్ర, నోటియందు విరసత్వము, కొన్ని అంగములయందు వాపు, జ్వరము, అతిసారము ఇవి యన్నియు ఆముతుోగూడి యుండుమలములకు లక్షణమని కొన్ని గ్రంథములయందధిక పాఠము గవృట్టుచున్నది.

రోగములకు - ఆమ సంజ్ఞ.

శ్లో॥ ఆమేన తేనసంపృక్తా దోషాదూష్యాశ్చదూషితాః ।

సామాధిత్వపదిశ్యంతే యేచరోగస్తమద్భవాః ॥ 27.

తా॥ పై జెప్పిన ఆమముతో గూడియుండునట్టియు, వాతాదులచే దూషింపబడినవియునైన వాతాదిదోషములును, రసాదిదూష్యములును వైద్యతంత్రమునందా యాస్థలములయందు సామమని జెప్పబడును. మఱియు నటులనే ఆమముతో గూడియుండు వాతాదిదోషములవలన జనించిన జ్వరాదిరోగములకూడాః—

“ అజీర్ణ ఇవశూలఘ్నం సామేతీ వ్రుజిజ్వరే ”

అని యీతంత్రమునందుః—

“ సామేజ్వరే ”

అని చెప్పియుండునటులనే వైద్యతంత్రమునందా యాస్థలములయందు సామమని జెప్పబడును.

“ ద్రవంగుర్వనేకవర్ణం హేతుస్సస్వరోగాణాంస్నిగ్ధం పిచ్ఛిలమామంతం తువదనుబద్ధంశూలదుర్గంధి ”

అనగా ఆమము ద్రవముగ గురువుగ వానావస్థములుగలదిగ సర్వరోగములకు హేతువుగ స్నిగ్ధముగ పిచ్ఛిలముగ తంతువులతో గూడినదిగ అనేకోపద్రవకారిగ దుర్గంధయుక్తముగనుండునని కొంఠరాచార్యులు ఆమలక్షణమును చెప్పుచున్నారు.—

“ వాయురామాస్వస్థస్సస్మిన్ రి రాధ్యానకృదసంచరః । దుర్గంధమసితంపిత్తం కటుకంబలహాంగురు । ఆవిలస్తంతుమాంస్త్యాః ప్రలేపీపిచ్ఛిలఃకఘః । విపర్యయేతుపక్వత్వం తథాతామ్రంసమేచకమ్ । వీతంచపిత్తమచ్ఛంచ శ్లేష్మాచ్ఛఃపిండితోధవా । విశదశ్శనఘేనశ్శ ధనలోమధురోరనః ॥ ”

ఆమముతో గూడియుండు వాతము ఉపద్రవకారిగ, కడుపునుబ్బించునదిగ, శంచార రహితముగనుండును. ఆమముతో గూడియుండు పిత్తము దుర్గంధయుక్తముగ, నల్లగ, కటుకరసముగలదిగ, బలమును హరింపజేయునదిగ, గురువుగనుండును. ఆమముతో గూడియుండు కఘము కలక బారినదిగ, తంతువులతో గూడినదిగ, దట్టముగ, ప్రలేపకారిగ (అనగా అంటుకొనునదిగ) పిచ్ఛిలముగనుండును. ఆమరహితముగనుండువాతము పక్వముగ ఎఱ్ఱగ కొంచెమునల్లగనుండును. ఆమరహితముగనుండు పిత్తము స్వచ్ఛముగ వీత వర్ణముగలదిగనుండును. ఆమరహితముగనుండు శ్లేష్మము స్వచ్ఛముగ ఉంటకట్టినదిగ

కుద్ధముగ నులుగుతో గూడినదిగ తెల్లగ మధురముగనుండును అని ఆమముతో గూడియుండు వాతాదులకు ప్రత్యేకముగా లక్షణములు అష్టాంగసంగ్రహమునందు చెప్పబడియున్నవి.—

“ వాయుస్సామోవిబంధాగ్ని శ్వాసస్తంభాంత్రకూజనైః । వేదనాశోఫ నిస్తోదైః క్రఘుశోంగానివీడయేత్ । విచరేమ్యగపచ్చాపి గృహ్లాతికుపితోభృశమ్ । స్నేహాశ్చైర్వ్యర్థిమాయాతి మేఘసూర్యోదయేసిశి । నిరామోవిశదోరూక్షో నిర్విబంధోల్పవేదనః । విపరీతగుణైశ్శ్యాంతిం స్నిగ్ధైర్వాతివిశేషతః । దుర్గధంహరితంశ్యావం పిత్తమఘ్నంఘనంగురు । అమ్లికాకంఠహృద్దాహ శోష్ణమామంవినిర్ది శేత్ । ఆతామ్రపీతమత్యుష్ణం రనేకటుకమస్థిరమ్ । పక్వంవిగంధివిజ్ఞేయం రుచివక్తిబలప్రదమ్ । అవిలస్తంభనస్త్యానః కంఠదేశేనతిష్ఠతే । సామోబలాసోదుర్గంధి త్సుదుద్దారవిఘాతకృత్ । ఘనవాణ్పిండితిఃపాండు ర్నిస్సానోగంధవవచ । పక్వస్సవవిజ్ఞేయః ఛేదవాణవక్త్రశుద్ధిదః ॥ ”

ఆమముతో గూడియుండు వాతము మలబంధమును, జాతరాగ్ని, శ్వాసము వీనిస్తంభనమును, ప్రేగులయందుకూతను, శరీరమునందుశూల, వాపు, పోట్లు యీ మొదలగు నుపద్రవములను గలుగజేసును. మఱియు వావాతము ప్రకోపించిన యెడల విశేషముగా నేక కాలమునందు సంచరించుమేఘోదయము, సూర్యోదయము, రాత్రి వీనియందు స్నేహోదులచే వృద్ధిజెందును. ఆమ సంబంధములేనివాతము విశదముగ, రూక్షగ, మలబంధమునుచేయునదిగ, స్వల్పవేదనతో గూడినదిగ నుండును. మఱియు నదివిపరీతమైన గుణములచేతను, స్నిగ్ధమైనవస్తువులచేతను మిక్కుటముగ శాంతిని జెందును. ఆమముతో గూడియుండు పిత్తము దుర్గంధముగ, హరిత, శ్యావవర్ణములు గలదిగ, ఆమ్లరసయుక్తముగ, దట్టముగ, గురువుగ, పులితేనువులతో గూడినదిగ, కంఠము, హృదయము వీనియందుమంటతో గూడినదిగ, స్వల్పాష్టముగలదిగనుండును. ఆమసంబంధములేకుండా పక్వముగనుండు పిత్తము కొంచెము రక్తవర్ణము, పసుపువర్ణముగలదిగ, అత్యుష్ణముగ, కటుకరసముగలదిగ, గంధరహితముగనుండుటయేగాక రుచి, పాకము, బలము వీనిని గలుగజేసును. ఆమముతో గూడియుండు శ్లేష్మము కలక బారినదిగ, స్తంభనకారిగ, మిక్కుటముగ కంఠప్రదేశమునందువ్యాపించునదిగ, దుర్గంధముగలదిగ నుండును. ఆకలిని తేనువులను అడ్డగించును. ఆమసంబంధములేకుండాపక్వముగనుండు

అశ్లేష్మము నులుగు క్షేదము తెలుపునర్థమువీనితో గూడినదిగ, ఉంటకట్టియుండునదిగ సారము లేనిదిగ, గంధంహితముగనుండును నోటియందు కుద్ధిని గలుగజేసును. అని అష్టాంగ సంహితయందు ఆముతో గూడియుండు వాతాదిదోషములకు లక్షణము జెప్పబడియున్నది.

కొన్ని సామరోగములయందు - వమనాది నిషేధము.

శ్లో॥ సర్విదేహాస్రవివృతాన్ సామాదోషాన్ననిర్హరేత్ |  
లీనాన్ ధాతుష్వస్త్రిష్టాన్ ఫలాదామాద్రసానివ || 28.  
ఆశ్రయస్యహి గాశాయ తేన్యర్దుర్నిర్హరత్వితః |

తా॥ సర్వదేహమునందు వ్యాపించినదిగను, రసాదిధాతువులయందు లేన మై నది గను, స్వస్థానములోనుండి చలించకుండునదిగను, ఆముతో గూడినదిగనుండు వాతాది దోషములను కుద్ధిజేయుట కశక్యంబగుటచే వానిని వమనాదులచే కుద్ధిచేయజనను. ఏలననగా;—అవస్థయిన మామిడి మొదలుగుఘటములలోనుండి తీయబడిన రసము ఆశ్రయమయినఫలమునకు నాశమును గలుగచేయునటులనే వమనాదులచే కుద్ధిజేయబడిన అ వాతాదిదోషములు ఆశ్రయమయిన శరీరమునకు నాశమును గలుగజేసును. భోజనానంతరము వచ్చెడిజ్వరమునందును, నూతనమయిన అతిసారమునందును వమనాదులచే కుద్ధిజేయునటులనే ఆముతో గూడియుండు వాతాదిదోషములు సగ్వశరీరము నందు వ్యాపించుటకును చే శాస్త్రోక్త ప్రకారము వమనాదులచే వానిని కుద్ధిజేయుటకు గ్రంథకర్తచే ననుజ్ఞ యివ్వబడుచున్నది.

సర్వశరీరగత - సామరోగ - చికిత్సా క్రమము.

శ్లో॥ పాచనైర్దీపనైః స్నేహైస్తాన్వేదైశ్చ సరిష్కృతాన్ || 29.  
శోధయోచోద్ధనైః కాలే యథాసన్నం యథాబలమ్ |

తా॥ జ్వరాద్యధ్యాయములయందు జెప్పబడునట్టియు, అగ్నిదీపనకారీయు, పాచనకారీయునైన స్నేహస్నేహములచే సంస్కారము చేయబడిన ఆముయుక్త వాతాది దోషములను యథాసన్నముగను (అనగా ఆయాదోషములకు సమీపమునందుండు మార్గములవలనను) బలానుసారముగను (అనగా రోగియొక్క ఉత్తమ, లేక మధ్యమ, లేక అధమమయిన బలానుసారముగను) మృగువుగ లేక మధ్యమముగ లేక తీక్ష్ణముగ నుండు శోధనాపథములచే శాస్త్రమునంగు చెప్పియుండు కాలమునందు శోధించవలయును.

శోధన - ద్రవ్యోపయోగ మార్గము.

శ్లో॥ హంత్యాశుయుక్తం వక్ష్యేణ ద్రవ్యమానూశేయాన్మలాన్ || 30.  
పూణేచోద్ధృష్టతూర్ణాన్ పక్వాభానాద్గుదేనచ |

తా॥ నోటిములముగా పానము చేయబడిన శోధనద్రవ్యము ఆముశయములో నుండు మలమును శీఘ్రముగ హరింపజేసును. నాసికమువలన పానము చేయబడిన శోధనద్రవ్యము మెడకొంఠులకు వైభాగమునందుండు మలములను శీఘ్రముగ హరింపజేసును. గుదమార్గముగ ప్రయోగించబడిన శోధనద్రవ్యము చక్వాశయమునందుండు మలములను శీఘ్రముగ హరింపజేసును.

ఆమధారణ నిషేధము.

శ్లో॥ ఉష్ణిష్టానధఉష్ణిష్టానా నచామాస్వపాతఃస్వయమ్ | 31.

ధారయే చాపధైర్వోమాన్ విధృతాస్తేహిరోగదాః |  
ప్రవృత్తాన్ ప్రాగతోదోషానుపేక్షేత హితాశిరః || 32.  
విబధ్ధాన్ పాచనైస్తైస్తైః సాచయేన్నిర్హరేతవా |

తా॥ స్వస్థానములోనుండి చలించి అధోమార్గమువలన కాని, ఉష్ణమార్గమువలన గాని ప్రయత్నము లేకనే స్వయముగ వెలిపడునట్టి ఆమదోషములను స్తంభనాపథములచే ధరింపజనను. ధరించినయెడల జ్వరాదిరోగములను గలుగజేసును. కాబట్టి బయలు వెడలనట్టిదోషములను తోలుత నుపేక్షించవలయును. (అనగా ఔషధాదులచే ధరింపజనదని భావము.) కొంచెము బయలు వెడలి కేషించియుండుదోషములను శాస్త్రము నందు జెప్పియుండు ఆయా పాచనాపథములచే జీర్ణంబగునటులగాని లేక శోధనాపథంబులచే వెలిపడునటులగాని జేయవలయును.

నాతాదిదోష - శోధన కాలము.

శ్లో॥ శ్రావణేకార్తికేచైత్రే మాసిసాధారణే క్రమాత్ || 33.  
గ్రీష్మకాలహిమచితాన్ వాయుద్దీనాశున్నిర్హరేత్ |

తా॥ గ్రీష్మకాలమునందు వృద్ధిజెందియుండు వాతమును శ్రావణ మాసమునందును, వర్షాకాలమునందు వృద్ధిజెందియుండు పిత్తమును శరత్కాలమునందును, హేమంత శిశిరకాలములయందు వృద్ధిజెందియుండు కఫమును వసంతకాలమునందును యథాక్రమముగ కుద్ధిజేయవలయును. వృద్ధిజెందినదోషములను యథాక్రమముగ కుద్ధిజేయుటకీవియ సాధారణమైన కాలములు. కాబట్టి అట్టి దోషముల నీకాలములయందు

శుద్ధిజేయుట యుక్తము. ఈ యర్థమే,—

“త్రయస్సాధారణాస్తేషా మంతరే ప్రాప్యదాదయః | ప్రాప్యట్శుక్ర  
నభాత త్ర శరదూర్జ సహస్మాత్సౌ | తపస్యోమధుమానశ్చ వసంతశ్శోధ  
నం ప్రతి | ఏతాన్యతూఽవికల్పైవ సం దిద్యాత్సంశోధంభిషక్ ||”

అను వచనముచే అష్టాంగసంహితయందును చెప్పబడియున్నది.

గ్రీష్మాదులయందు - శోధన నిషేధము.

శ్లో|| అశ్శుష్ణవర్షశీతాహి గ్రీష్మవర్షాహిమాగమాః || 34.

సంధాసాధారణేషేషాం దుష్టాదోషాఽవిశోధయేత్ |

తా|| గ్రీష్మకాలము, వర్షాకాలము, హేమంతశిశిరకాలములు ఇవియథాక్రమ  
ముగ అధికమయినఉష్ణము, వర్షము శీతముగలవైయుండును. కాబట్టి ఆ గ్రీష్మాది  
కాలములయొక్క సాధారణమయినసంధిలో (అనగా శీత, ఉష్ణ, వర్షములు సమముగ  
నుండుకాలములో) వికారమునుజెందియుండు వాతాదిదోషములను శోధనాపథములచే  
బయలుపరచవలయును. గ్రీష్మకాలములో ప్రాణులయొక్క శరీరము ఆదానకాలముచే  
మిగులవాడి అతిక్రామయిన సూర్యకిరణములచే తపించబడి దప్పి, క్షయములచే  
మిగుల వ్యాకులమయి మిక్కుటముగ ప్రవించినదోషములతోగూడి మిగుల శిథిలముగ  
నుండుటవలన గ్రీష్మాదికాలములు శోధనమునకు కాలములుకానేరవు. మఱియును  
గ్రీష్మకాలములో నాపథముకూడా అతితీక్షణముగనుండు సూర్యకిరణ సంతాపమువలన  
అశ్శుష్ణముగ, అతి తీక్షణముగనగును. కాబట్టి ఆ గ్రీష్మకాలమునందు పయోగించబడిన  
యాపథము అతియోగముగనగును. వర్షాకాలమునందు సూర్య ప్రదేశము అధికమయిన  
మేఘములచే వ్యాప్తబగుటవలన ప్రసంచములో జాతరాగ్ని మిగులమృగ్యముగనగును  
అటులే శరీరము కూడా ఆదానకాలమువలన మిగులమృగ్యముగనగును. మఱియును  
నోషధులకూడా మేఘజలముచే తడుపబడిన మూలములుగలవియగుటంజేసి అల్ప  
వీర్యముగలవిగనగును. భూమియొక్క ఉష్ణసంబంధమువలన నోషధులు విదగ్ధావస్థను  
జెందియుండును. కాబట్టి ఆ ష్టికాలమునందు పయోగించబడు యాపథములు అయోగ  
ముగనగును. శీతకాలములో శైత్యాధిక్యముచే జెరుపబడిన శరీరము వాతాధిక్యము  
తోడను, దోషాధిక్యముతోడను, అధికమైన గురుత్వముతోడను గూడుకొనియుండును.  
కావున వట్టికాలమునందు శోధనార్థముపయోగించబడిన అశ్శుష్ణముయిన యాపథము  
కూడా మంచుచేరవబడి అల్పవీర్యముగలదిగనై అయోగముగనగును. కాబట్టి గ్రీష్మ  
వర్ష హేమంత శిశిరకాలములు స్వస్థ శరీరునికి శోధనకాలము కానేరదనుట  
యుక్తంచేను.

రోగాధిక్యమునందు - శోధన కాలము.

శ్లో|| స్వస్థవృత్తమభి ప్రేత్య వ్యాధౌవ్యాధివ శేనతు || 35.

కృత్వాశీతోష్ణస్పష్టీనాం ప్రతీకారం యథాయథమ్ |

ప్రయోజయేత్క్రియాం ప్రాప్తాం క్రియాకాలం న హాపయేత్ ||

తా|| పైజెప్పబడిన శోధనకాలములన్నియు స్వస్థశరీరునిగురించినవని తెలియ  
వలయును. వ్యాధిఅధికముగనుండినచో నాయావ్యాధివనుసరించి శోధనకాలమును  
నిశ్చయించుకొనవలయును. అదియెట్లనగా:—శోధనమునకు అయుక్తమైన కాలము  
నందుకూడా శీతము, ఉష్ణము, వృష్టిఅనువానికి యథాక్రమముగ ప్రతీకారమును  
(అనగా కృత్రిమమైన ఋతుగుణమును) జేసి ఆసశ్యకమైన శోధనాదిక్రియలను చేయ  
వలయును. కృత్రిమమయిన ఋతుగుణంబెవ్వయిన:—హేమంతకాలములో గర్భ  
గృహము మొదలగు వానియందును, గ్రీష్మకాలములో ధారాగృహము మొదలగువాని  
యందును వసించుటయ. వ్యాధి ప్రాణములను హరించజేసును. కావుననాసశ్యకముగా  
చేయవలసిన శోధనాదులకాలము నుపేక్షించంజనదు.

బౌషధ కాలము.

శ్లో|| యుంజ్యోగనన్న మన్నాదౌ మధ్యేం తేకబలాంతరే |

గ్రాసే గ్రాసేముహూస్సాన్నం సాముద్గం నిశిచౌషడమ్ || 37.

తా|| భుజించినయాపథము జీర్ణమైన పిదప నాహారమును భుజించుట అన్నాదియం  
మనియును, బౌషధము నుపయోగించినతోడనే ఆహారమును భుజించుట అన్నాదియం  
దౌషధమనియును, ఆహారమధ్యమునందు భుజించబడు బౌషధము మధ్యాపథమనియును,  
ఆహారముయొక్క అంతమునందు భుజించబడు బౌషధము అంతౌషధమనియును,  
తొలుతనొక కబళమును పిదప నాపథమును భుజించి మఱల అన్నకబళమును భుజించుట  
కబళాంత రాపథమనియును, ప్రతికబళమునందు బౌషధమును జేర్చి భుజించుట గ్రాస  
గ్రాసౌషధమనియును, ఆహారమును భుజించినను భుజించకున్నను పలుమారౌషధమును  
భుజించుట ముహూరౌషధమనియును, ఆహారముతో జేర్చి భుజించబడు బౌషధము  
సాన్నాపథమనియును, తొలుత నాపథమును భుజించి తోడనే ఆహారమును భుజించి  
మఱల నాపథమును తోడనే భుజించుట సాముద్గౌషధమనియును, శయనకాలమునం

కానమును భుజించుచును బలంబగును. కాబట్టి యీకాలముల నెఱింగి  
ప్రయోగము చేయవలయును. ఇట్లు నాపథసేవాకాలము 10 విధంబులు.

నిరన్నాపాద్యపథ - ప్రయోగ క్రమము.

- శ్లో॥ కథోదేకేగదేనన్నం బలినోరోగరోగిణోః |  
అన్నాదావిగుణేపానే సమానేమధ్యధ్యవ్యతే || 38.
- వ్యాసేంతే ప్రాతరాశస్య సాయమాశస్యతూత్తరే |  
గ్రాసగ్రాసాంతయోః ప్రాణే ప్రదుష్టేనూతరిశ్వని || 39.
- ముహుర్ముహుర్విషచచ్ఛర్తి హి ధాన్యోత్ శ్వాసకాసిషు |  
యోజ్యంసభోజ్యంభైషజ్యం భోజ్యైశ్చిత్తైర్రోచకే || 40.
- కంపాక్షేపకహి ధాను సాముద్గలఘుభోజనామ్ |  
ఊర్ధ్వజతువికారేషు స్వన్నకాశే ప్రశస్యతే || 41.

తా॥ కథాధిక్యముగల రోగమునందు రోగము రోగి బలిష్ఠముగనుండిన యెడల  
వైజెప్పిన అనన్నాపథమును ప్రయోగించవలయును. (అట్లు ప్రయోగించబడిన  
అనన్నాపథము అతివీర్యముగలదిగనగును. రోగిబలిష్ఠుడుగనుండునపుడు మాత్రమే  
అనన్నాపథమును ప్రయోగించవలయునేకాని దుర్బలాడుగనుండునపుడు ప్రయో  
గించంజనదు. దుర్బలునికి అన్నసహితముగ అనన్నాపథము ప్రయోగించబడినను నది  
ఉచద్రనకారికాసేరదు.) అపానమును వాతము ప్రకోపించి యుండునపుడు అన్నము  
యొక్క ఆదిలోనాపథమును ప్రయోగించవలయును. (అనగా ఔషధమును భుజించి  
తోడనే ఆహారమును భుజించవలయునని భావము.) సమానమునవాయువు ప్రకో  
పించియుండునపుడు ఆహారముయొక్క మధ్యలో నాపథమును ప్రయోగించవల  
యును. వ్యాధిచేతనాయువు ప్రకోపించియుండునపుడు పూర్వాహ్నములో భుజించ  
బడు ఆహారముయొక్క అంతమునందు ఔషధమును ప్రయోగించవలయును. ఉదాన  
మునువాయువు ప్రకోపమును జెందియుండునపుడు ఆపర్వాహ్నమున భుజించబడు ఆహా  
రముయొక్క అంతమునందు ఔషధమును ప్రయోగించవలయును. ప్రాణమును  
ప్రకోపమును జెందియుండునపుడు కబళసహితముగను, 2 కబళములకు మధ్యను  
ఔషధమును ప్రయోగించవలయును. విషము, ఛర్ది, హిగ్మ, దప్పి, శ్వాసము,

కాసము, వీనియందు భుజించియుండినను, లేకుండినను చలుమారుఔషధమును  
ప్రయోగించవలయును. అరుచియుండు నానావిధముయిన యాహారములతోడ నాపథ  
మునుచేర్చి ప్రయోగించవలయును. కంపము, అక్షేపకము, హిగ్మ అనునీరోగముల  
యందు సాముద్గమును ఔషధమును ప్రయోగించవలయును. (అనగా భోజనమునకు  
ముందును పిదపను ఔషధమును ప్రయోగించవలయునని భావము.) లఘుభోజనము  
చేయువారికి సాముద్గప్రయోగమును చేయవలయును. మెడకొంకులకుపైన రోగములు  
గలవారికి రాత్రిశయన కాలమునందు ఔషధమును ప్రయోగించుట ప్రశస్తము.

త్రయోదశాధ్యాయము, ముగిసెను.



శ్రీ రస్తు.

# చతుర్థ శాధ్యాయము.



దోషోపక్రమణీయాధ్యాయములో సామాన్యముగా దోషచికిత్స జెప్పబడియుండుటవలన విశేషముగా దోష చికిత్సలను బోధించుటకై ద్వీవిధోపక్రమణీయాధ్యాయము జెప్పబడుచున్నది.

ద్వీవిధోపక్రమణీయాధ్యాయ ప్రారంభము.

సూ॥ అథాతో ద్వీవిధోపక్రమణీయమధ్యాయం వ్యాఖ్యాన్యాయః ।

ఇతిహాస్మావలరాత్రే యాదయోమహర్షయః ॥

తా॥ దోషాపక్రమణీయాధ్యాయానంతరము దోషవిశేషచికిత్సాజ్ఞానం బావశ్యకంబగుటచే 2 విధములైన చికిత్సలనెఱుంగుటకు హితకరమయిన ద్వీవిధోపక్రమణీయమను యధ్యాయమును వివరించెదము.

చికిత్సా ద్వైవిధ్యము.

శ్లో॥ ఉపక్రమ్యస్యహిద్విత్యా ద్వీధైవోపక్రమోమతః ।

తా॥ ఉపక్రమ్యము (అనగా చికిత్సార్హమైన రోగములు) 2 విధములుగ నుండుటవలన ఉపక్రమ్యము (అనగా చికిత్సలు) కూడా రెండేవిధములుగ నుండుననుట అచార్యులయొక్క యభిప్రాయము. కొందరాచార్యులుచికిత్సలు 4 విధములుగ నుండుననినవించెదరు. అయిన నా 4 విధములైన చికిత్సలకూడా నీ 2 విధచికిత్సలలోనే అంతర్లతంబగుటవలన చికిత్సలు రెండేవిధములని తెలియపరచుటకై ‘ద్వీధైవా’ అను వీవకారము ప్రయోగించబడినది.

ద్వీవిధ - చికిత్సా వివరణము.

శ్లో॥ ఏకస్సంతర్పణస్తత్ర ద్వితీయశ్చాపతర్పణః । 1.

బృంహణోలంఘనశ్చేతి తిత్పర్యాయావుదాహృతౌ ।

బృంహణంయద్బృహత్వాయ లంఘనంలాఘవాయయత్ ॥ 2.

దేహస్యభవతః ప్రాయో భామాపమితరచ్చతే ।

తా॥ ఆ 2 విధములైన ఉపక్రమములలో మొదటిది సంతర్పణరూపముగ, రెండవది అపతర్పణరూపముగనుండును. సంతర్పణ అపతర్పణములకే యథాక్రమముగ బృంహణము, లంఘనము అను పర్యాయనామములుగలిగియుండును. దేహమునకుపుష్టిని గలుగజేసెడి ఉపక్రమము బృంహణమనియు, లఘుత్వమునుగలుగజేసెడి ఉపక్రమము లంఘనమనియు జెప్పబడును. సంతర్పణము, అపతర్పణము అనునీ 2 ఉపక్రమములు ప్రాయశః యథాక్రమముగ భూమ్యుదకస్వరూపముగలవిగను, అగ్ని, వాయు ఆకాశస్వరూపముగలవిగనుండును. (అనగా భూమి ఉదకము వీనిసంబంధముగలవి సంతర్పణమనియును, అగ్ని వాయువు ఆకాశము వీనిసంబంధముగలవి అపతర్పణమనియును తాత్పర్యము.) అయితే యవలు, చిరుసెనగలు, మకుష్ఠము, తండులీయ యీ మొదలగువస్తువులు భూసంబంధముగలవియైనను అపతర్పణరూపముగనుండును. శొంఠి, పిప్పలి యీ మొతలగువస్తువులు అన్న వాయువు వీనిసంబంధముగలవియైనను సంతర్పణ రూపముగనుండును. కాబట్టి వైజెప్పిన సంతర్పణ అపతర్పణక్రమము కొన్నిస్థలముల యందు భేదింపవలసి తెలియపరచుటకై ‘ప్రాయః’ అను పదము ప్రయోగించబడినది.

స్నేహనాదులకు - సంతర్పణాపతర్పణాంతర్భావము.

శ్లో॥ స్నేహనంరూక్షణంకర్మ స్వేదనంస్తంభనంచయత్ ॥ 3.

భూజానాంతదపిదైవీధ్యా ద్వితీయంనాతివర్తతే ।

తా॥ పృథివ్యాదిభూతములు సంతర్పణము, అపతర్పణము అని 2 విధములుగ నుండుటవలన స్నేహనము, రూక్షణము, స్వేదనము, స్తంభనము అను 4-గు విధములైన కర్మలు సంతర్పణ, అపతర్పణరూపముగల 2 కర్మల నతిక్రమించనేరవు. (అనగా సంతర్పణాపతర్పణములయందే అంతర్భావముగ చున్నవని భావము.)

లంఘన ద్వైవిధ్యము.

శ్లో॥ శోధనంశమనంచేతి ద్వీధాత్రాపిలంఘనమ్ ॥ 4.

తా॥ బృంహణము, లంఘనము అను పర్యాయనామములుగల సంతర్పణ, అపతర్పణములలో లంఘనమను అపతర్పణము శోధనము, శమనము అని 2 విధములుగ నుండును.

శోధనోపధ - లక్షణ భేదములు.

శ్లో॥ యదీరయేద్బహిర్దోషాః పంచధాశోధనంచతత్ ॥

నిరూపానావమనంకాయ శిరోరేశోస్తవిస్తుతిః ॥ 5.



తా॥ లోననుండు వాతాదిదోషములను బయలుపరచునట్టియాషధము శోధన మని బలంబును. మఱియు నా శోధనాషధము నిరూపము (అనగా వస్త్రీకర్మ) వమ నము, కాయవిరేకము (అనగా శిరము మొదలగు సర్వశరీరములోనుండి అధోభాగముగా మలమును బయలుపరచుట), శిరోవిరేకము (అనగా శిరములోనుండికోర్కవలములను పూజేంద్రియమువలన వెలిపరచుట), రక్తస్రావము అని 5 విధంబులు.

శమనౌషధ - లక్షణ భేదములు.

శ్లో॥ నశోధయతియద్దోషాః సమామోద్దీరయత్యపి ।  
సమీకరోతివిషమాః శమనంతచ్చసప్తధా ॥ 6.  
పాచనందీపనంక్షుత్య డ్వాయామాతపమారుతాః ।

తా॥ లోననుండు వాతాదిదోషములను బయలుపరచక స్వప్రమాణమునందుండు వాతాదిదోషములను ప్రకోపింపజేయక స్వప్రమాణమునకంటె నధికముగగాని, లేక న్యూనముగగానినుండు వాతాదిదోషములను సమముగ (అనగా స్వప్రమాణమునం దుండునటుల) చేయునట్టి యా ష ధ ము శమనౌషధమనబడును. ఆ శమనౌషధము పాచనము, దీపనము, క్షుణ్ణిగ్రహము, తృష్ణానిగ్రహము, వ్యాయామము. ఆ త ప ము, మారుతము అని 7 విధంబులు. అన్నాదులను పాకముచేయునట్టి జాతరాగ్నికి అధిక మయిన శక్తిని గలుగజేయవలసిన నేలవేము, తుంగమునైలు యీ మొదలగు ద్రవ్యములు లంఘనాదిక్రియలు పాచనమనబడును. ఘృతాదులు దీపనమనబడును.

“పాచనంపాచయేద్దోషాః సామాశమనమేవతు । దీపనంహ్యగ్ని కృచ్ఛామం కదాచిత్పాచయేన్నవా ॥”

ఆమముతోగూడియుండు దోషములను పాకముచేయునది పాచనమనబడును. దోషము లను శమనముచేయునది శమనమనబడును. అగ్నిదీప్తిని గలుగజేయునది దీ ప న మ న బడును. అది ఒకానొకపుడు ఆమమును పాకముజేసును. మఱియొకపుడుచేయకుండును అని ఊరపాణి చెప్పియున్నాడు.

“యదగ్నికృత్పచేదామం దీపనంతద్యధాఘృతమ్ । పాచనంతద్విపర్యస్తం యథావత్యోమిలక్షణమ్ ॥”

ఘృతమువలె అగ్నిదీపనమునుగలుగజేసి ఆమమును పాకముచేయునది దీపనమనబడును. పాచనమనునది దీనికి విరుద్ధముగనుండునని తంత్రాంతరమునందు చెప్పబడియున్నది.

శ్లో॥ బృంహణంశమనంతేవ వాయోఃవిత్తానిలస్యచ ॥ 7.

తా॥ శోధనస్వభావముగల బృంహణముకూడా బృంహణస్వభావముగల ఊరము మొదలగు ద్రవ్యమువలె శోధనముగనగును. అయితే బృంహణశోధనము కేవల వాత మునుగాని, లేకపిత్రయుక్తవాతమునుగాని శమనముజేసునేకాని లంఘనశోధనమువలె ఒకానొకపుడును ప్రకోపింపజేయునేరదు.

బృంహణ క్రియార్థులు.

శ్లో॥ బృంహయేద్వ్యాధిభైషజ్య మద్యస్త్రీశోకకర్మితాః ।  
భారాధోర్విరక్షతక్షీణ రూక్షదుర్బలవాతలూకాః ॥ 8.  
గర్భిణీసూతికాబాల వృద్ధాః గ్రీష్మేఽపరానపి ।  
మాంసక్షీరసితాసర్పి ర్మధుస్సిద్ధవస్తిభిః ॥ 9.  
స్వస్థశయ్యాసుఖాభ్యంగ స్నాననిర్వృతిహర్షణైః ।

తా॥ వ్యాధి, ఔషధము, మద్యము, స్త్రీసంభోగము, శోకము, భారమును మోయుట, మార్గసంచారము, ఉరఃక్షతము, వీనిచే కృశించినవారికిని, రూక్ష దౌర్బల్యము వాతప్రకృతిగలవారికిని, గర్భిణీస్త్రీ, ప్రసవించినస్త్రీ, బాలరు, వృద్ధులు అను వారికిని, గ్రీష్మముతువులలో సకలమయినవారికిని, మాంసము, ఊరము, శర్కర, నెయ్యి, మధుముగ, స్నిగ్ధముగనుండు వస్త్రీక్రియలు, నిద్ర, శయ్యాసుఖము (అనగా మంచము మెత్త మొదలగువానివై పరుండుట) అభ్యంగస్నానము, మనోవ్యాకులము లేకుండుట, సంతోషమునుగలుగజేసుట యీ మొదలగువానిచే బృంహణక్రియను చేయ వలయును. అయితే వ్యాధిచేకృశించినవారికి వై జెప్పినమాంసాదులచే విశేషముగా బృంహణక్రియను చేయవలయును.

లంఘన క్రియార్థులు.

శ్లో॥ మేహామదోషాతిస్నిగ్ధ జ్వరోరుస్తంభకుష్ఠినః ॥ 10.  
వినర్పవిద్రధిస్తీహ శిరఃకంఠాక్షీరోగిణాః ।  
స్థూలాంశ్చలంఘయేన్నిత్యం శిశిరేత్వపరానపి ॥ 11.

తా॥ మేహము, ఆమదోషము, అతిస్నిగ్ధత్వము, జ్వరము, ఊరుస్తంభము, కుష్టువు, వినర్పము, విద్రధి, స్తీహము, శిరోరోగము, కంఠరోగము, నేత్రరోగము, శరీరస్థాల్మ్యము యీ రోగములుగలవారికి యెల్లపుడు లంఘనక్రియనే చేయవలయును. మఱియును శిథికాలములో స్వస్థులకూడా లంఘనక్రియనే చేయవలయును.

శోధన వివరణము.

శ్లో॥ తత్ర సంశోధనైః శ్లాఘ్య బలపిష్టకఫాధికాః ।  
ఆమదోషజ్వరచ్ఛర్ది రతీసారహృదామయైః ॥ 12.

విబంధగౌరవోద్ధార హృల్లాసాదిభిరాతురాః ।  
మధ్యశ్లాఘ్యాదికాః ప్రాయఃపూర్వంపాచనదీపనైః ॥ 13.

ఏభిరేవామయైరార్తాః సీనశ్లాఘ్యబలాదికాః ।  
క్షుత్తృష్ణాని గ్రహైర్దోషైస్తావీరాశ్చభయైర్దృఢాః ॥ 14.

సమీరణాతపాయాసైః కిముత్యాల్యబలైర్నరాః ।

తా॥ లంఘనమునకు యోగ్యులుగనుండువారిలో అధికమయిన శ్లాఘ్యము, బలము, పిత్తము, కఫము ఇవిగలవారికిని; ఆమదోషము, జ్వరము, ఛర్ది, అతీసారము, హృద్రోగము, మలమూత్రాదిబంధము, గురుత్వము, ఉద్ధారము, హృల్లాసము యీ మొదలగువానిచే పీడింపబడుచుండువారికిని; సంశోధనమునపేరుగల లంఘనములవలన లంఘనక్రియను చేయించవలయును. మధ్యమమయిన శ్లాఘ్యము, బలము, పిత్తము, కఫము ఇవి అధికముగనుండువారికిని; పైజెప్పియుండు ఆమదోషదులవలన పీడింపబడుచుండువారికిని; తఱుచుగ పాచన, దీపన స్వరూపముగల లంఘన భేదములవలన లంఘనముచేయించవలయును. సీనమైన శ్లాఘ్యము, బలము, పిత్తము, కఫము ఇవి గలవారికిని; పైజెప్పియుండు ఆమదోషదులచే పీడింపబడుచుండువారికిని; బుభుక్షు, విపాస, వేగవిధారణము అను లంఘనవిశేషములవలన లంఘనక్రియను చేయించవలయును. మధ్యమమయినబలముగల వాతపిత్తకఫములచే పీడితులై దృఢశరీరముగలిగి యుండువారికి వాతము, వ్యాయామము, ఎండ యీ మొదలగువానిచే లంఘనక్రియను చేయించవలయును. అల్పమయిన బలముగల వాతాదులచే పీడింపబడుచుండువారికి పైజెప్పినవాతాదులచేతనే లంఘనక్రియను చేయించవలయును.

బృంహణ - క్రియా నిషేధము.

శ్లో॥ సబృంహయేల్లంఘనీయాః

తా॥ లంఘనక్రియకు అర్హులుగనుండువారికి మేహము, ఆమదోషము యీ మొదలగురోగములు గలిగియుండినచో బృంహణక్రియను చేయంజనగు.

బృంహణ - క్రియార్హులకు లంఘనము.

శ్లో॥ బృంహణంస్తుమృదులంఘయేత్ ॥ 15.

యుక్త్యావాదేశకాలాది బలతస్మానుపాచకేత్ ।

తా॥ బృంహణక్రియలకు అర్హులుగను, లంఘనక్రియ సాధ్యముగు రోగముచే పీడితులుగనుండువారికి మృదులైన లంఘనక్రియచేత లంఘనమునేచేయించవలయును. లేకయుక్తిచే (అనగా సంతర్పణ, అవతర్పణములు చేరియుండు ప్రయోగముచే) దేశకాలాదులననుసరించినయైనను చికిత్సించవలయును.

బృంహిత లక్షణము.

శ్లో॥ బృంహితేస్యాద్బలంపుష్టిస్తత్సాధ్యామయసంక్షయః ॥ 16.

తా॥ బృంహణక్రియ చేయబడినచో బలము, పుష్టిగలుగును. మఱియు నా బృంహణమునకు సాధ్యమైనరోగములు క్రమనమునుజెందును.

లంఘిత లక్షణము.

శ్లో॥ విమలేంద్రియతాస్థో మలానాంలాఘవంరుచిః ।

క్షుత్తృబ్బహూచాయశ్శుద్ధ హృదయోద్ధారకంఠతా ॥ 17.  
వ్యాధిమార్దవముత్సాహస్తంద్రానాశశ్శలంఘితే ।

తా॥ లంఘనక్రియచేయబడినచో ఇంద్రియములకు పాటవము, మలమూత్రాదులు వెలిపడుట, శరీరలఘుత్వము, రుచి, ఆకలి, దప్పి అను నీ 2 నేకకాలమునందు గలుగుట, హృదయము, తేనుపులు, కంఠము, ఇవి శుద్ధముగనగుట, వ్యాధి మృదువుగ నుండుట, ఉత్సాహము, తంద్రావాళము ఇవి గలుగును. పై జెప్పిన ఇంద్రియపాటవము మొదలగువానిలో 1, 2, లేక 3 లక్షణములు దోషదేశాదులననుసరించిగలిగినను లంఘితలక్షణము సంపూర్ణమయినదని తెలియవలయును.

“ వాతమూత్రపురీషాణాం విసర్జేగాత్రలాఘవేహృదయోద్ధారకంఠస్య శుద్ధాతంద్రాక్షమేగతే । స్వేజేజాతేరుచౌచైవ క్షుత్ప్రీపాపాసహేవాదయే । కృతంలంఘనమాదేశ్యం నిర్వ్యధేచాంతరాత్మని ॥”  
అనేది చరకవచనముకూడా పైయర్థమునే బోధించుచున్నది.

న్యూనాధిక - బృంహణ - లంఘనోప ద్రవములు.

శ్లో॥ అనసేక్షితమాత్రాది సేవితేకురుతస్తుతే ॥ 18.

అతిశ్లాఘ్యతికార్యాదీక వక్ష్యంతేతేచసౌషధాః ।

తా॥ బృంహణము, లంఘనము, వీనిని మాత్రాదుల నపేక్షించకుండా సేవించినచో అతిశ్లాఘ్యము, అతికార్యము యీ మొదలగువానిని గలుగజేయును. అతిశ్లాఘ్య, అతికార్యదిరోగములు, వానియకాషధములు ఉత్తరత్ర జెప్పబడును.

బృంహణ - లంఘనాతియోగ లక్షణము.

శ్లో॥ రూపంతై రేవచక్షేయ మతిబృంహితలంఘితే ॥ 19.

తా॥ అతిబృంహితునియందుగల అతిస్థాల్పాలచే బృంహణాదియోగ లక్షణమును, అతిలంఘితునియందుగల అతికార్యాలచే లంఘనాతియోగ లక్షణమును తెలిసికొనవలయును.

బృంహణాతి - యోగజనిత రోగములు.

శ్లో॥ అతిస్థాల్పాపచీమేహ జ్వరోదరభగందరాః ।  
కాసనన్యాస \* కృచ్ఛామి కుష్టాదీనతిదారుణాః ॥ 20.

తా॥ అతిబృంహణము అతిదారుణమైన స్థాల్పము, ఆపచి, మేహము, జ్వరము, ఉదరరోగము, భగందరము, కాసము, సంన్యాసము, మూత్రకృచ్ఛము, ఆమరోగము యీ మొదలగురోగములను గలుగజేయును.

అతిస్థాల్పాది చికిత్స.

శ్లో॥ తత్ర మేదోనిలక్షేష్ట నాశనంసర్వమివ్యతే ।

తా॥ పై జెప్పిన అతిస్థాల్పాదిరోగ నివారణార్థమై మేదస్సు, వాతము, క్షేష్టము, వీనిని హరించునట్టి అన్నపానాపదాదులను నేవించవలయును.

అతిస్థాల్ప హారాపధములు.

శ్లో॥ కుశుత్థజూర్ణాశ్యామాక యవముద్గమధూదకమ్ ॥ 21.

మస్తుదండాహతారిష్ట చింతాశోధనశాగరమ్ ।

మధునా త్రిఫలాలిహోయ ద్ధుడూచీమభయోంఘనమ్ ॥ 22.

రసాంజనస్యమహతః పంచమూలస్యగుగ్గులోః ।

శిలాహ్వస్యప్రయోగశ్చ సాగ్నిమంథరసోహితః ॥ 23.

విడంగంనాగరంక్షౌరః కాలలోహరజోమధు ।

యవామలకచూర్ణంచ యోగోతిస్థాల్పాదోషజితే ॥ 24.

తా॥ ఉలవలు, జొన్నలు, చామలు, యవలు, పెసలు, తేనె, ఉదకము, మస్తు (అనగా పెలుగుమీది తేలు), నీళ్ళుకలియనిచల్ల, అరిష్టమునుగురించిన చింత, శోధనాపధము, జాగరణము వీని నేవనముచేతను; త్రిఫలములు, తిప్పతీగె, కరకాయ,

కృచ్ఛాశ్చ ఇతిపా.

తుంగగడ్డలు, వీనిలోదేని నేని తేనెలోజేర్చి నాకుటచేతను, రసాంజనము, మహాపంచమూలము, గుగ్గిలము, శిలాజిత్తు, వీనిచూర్ణమును తక్కువలనములోజేర్చి ప్రయోగించుటచేతను; వాయువిడంగములు, శొంఠి, క్షౌరము (అనగాసర్వక్షౌరము, యవక్షౌరము) లోహచూర్ణము, తేనె, యవలు, ఉసిరికె వీనిచూర్ణమును గనుభాగములుగజేర్చి ప్రయోగించుటచేతను అతిస్థాల్పము హరించును.

శ్లో॥ వ్యోమకట్టీవరాశి గ్రు విడంగాతివిషాస్థిరాః ।

హింగుసౌవర్చలూజాజీ యవానీధాన్యచిత్రకాః ॥ 25.

నిశేబృహత్యోహపుషా పాఠామూలంఘకేంబుకాత్ ।

ఏషాంచూర్ణంమధుఘృతం తైలంచసదృశాంశకమ్ ॥ 26.

సక్తుభిష్టోడశగుణై ర్యుక్తంప్రీతంనిహంతితత్ ।

అతిస్థాల్పాదికాఽనర్వా రోగాసన్యాంశ్చతద్విధాః ॥ 27.

హృద్రోగకామలాశ్విత్త శ్వాసకాసగళగ్రహాః ।

బుద్ధిమేధాస్మృతికరం సన్నస్యాన్నేశ్చదీపనమ్ ॥ 28.

తా॥ త్రికటుకములు, కటుకరోహిణి, త్రిఫలములు, మునుగ, వాయువిడంగములు, అతివస, ముయ్యకుపాన్న, ఇంగువ, సౌవర్చలవణము, జీలకఱ్ఱ, అజామోదము, ధనియాలు, చిత్రమూలము, పసుపు, మ్రానిపసుపు, ములక, వ్రాతుడు, బోడతరము, పాటచేరు, కేంబుకము, అనునీ 24 ద్రవ్యముల చూర్ణము సమాంశములుగా 1 భాగము. చూర్ణమునకు సృమాంశమైన తేనె 2-వ భాగము. చూర్ణమునకు సమాంశమైన నెయ్యి 3-వ భాగము. చూర్ణమునకు సమాంశమైన తైలము 4-వ భాగము. ఇటుల నీ 4-గు భాగములను మిశ్రముచేసి అటుల మిశ్రముచేసిన దానికంటె 18 భాగము లధికముగా యవసక్తువునుచేర్చి కలిపి పానముజేసిన అతిస్థాల్పము మొదలగు సమస్తరోగములను, బృంహణక్రియవలన గలిగిన యితరరోగములను, హృద్రోగము, కామల, శ్వేత్తము, శ్వాసము, కాసము, గళగ్రహము, యీ రోగములను హరించునీ బుద్ధి, మేధ, స్మృతి, వీనినివృద్ధిజేసుటయే గాక మందముగనుండు జాతరాగ్నికి దీపనమునుకూడా గలుగజేయును.

లంఘనాతి - యోగజనిత రోగములు.

శ్లో॥ అతికార్యంభ్రమఃకాస స్తప్తస్థాధిక్యమరోచకః ।

న్నేహాగ్నినిద్రాద్భ్రోత్త శుక్రాజఃక్షుత్స్వరక్షయః ॥ 29.

వస్తిహృన్మూర్ధజంఘోరు త్రికపార్శ్వరుజాజ్వరః ।

ప్రలాపోద్ధానిలగ్లాని ఛర్దిఃపర్వాస్థిభేదనమ్ || 30.

విణ్మాత్రాదిగ్రహద్యాశ్చ జాయంతేతివిలంఘనాత్ |

తా|| అతికృత్యము, భ్రమ, కాసము, అతిదప్పి, ఆరోచకము, స్నేహక్షయము, అగ్నిమాంద్యము, నిద్రానాశము, నేత్ర శ్రోత్రేంద్రియములకు హాని, శుక్రము, ఓజస్సు క్షయించుట, ఆకలిలేకుండుట, స్వరహాని, వస్త్రీ, హృదయము, శిరస్సు, పిక్క, తోడలు, మడ్డిపూస, పార్శ్వములు, వీనియందు శూలగలుగుట, జ్వరము, ప్రలాపము, ఆర్ధాంగవాతము, గ్లాని, వాంతి, గబుళులు, అస్థులు వీనియందు భేదించునటులుండుట, మలమూత్రాది ప్రతిబంధము యీ రోగములు అతిలంఘనమువలన జనించును.

ఫౌల్యమునకంటె - కృత్యము శ్రేష్ఠము.

శ్లో|| కార్యమేవవరంఫౌల్యాన్నహిస్థూలస్యభేషజమ్ || 31.

బృంహణంలంఘనంనాల మతిమేదోగ్ని వాటిజిత్ |

తా|| స్థూలునికి మాంసము, క్షీరము మొదలగు బృంహణద్రవ్యములు, ఆశ్శు, చామలు మొదలగు లంఘనద్రవ్యములు, అనునీ 2-ను సమర్థమైన ఔషధములు కానేరవు. ఏలననగా:- మాంసాదిబృంహణ ద్రవ్యములవలన స్థూలునికి మేదస్సు అధికముగ వృద్ధిజెందును. ఆశ్శు మొదలగు లంఘనద్రవ్యములవలన మేదస్సు క్షయించినను అగ్ని వాతము అనునీ 2-ను వృద్ధిజెందును. కాబట్టి మేదస్సును క్షయంపజేయునదిగ అగ్నిమాంద్యమును గలుగజేయునదిగ, వాతహరమైనదిగ నుండునట్టి నస్తజేస్థూలునికి ఔషధముగనుండును. అట్లగుటచే అతిఫౌల్యమునకంటె అతికృత్యమే శ్రేష్ఠంబు. అతిస్థూలులుగ, అతకృతులుగ నుండువారికే లంఘన, బృంహణ రూపమైన చికిత్స ప్రకృతమునందు విషక్షితంబగుటవలన నిచట కార్య ఫౌల్యకర్మములకు అతికార్యము అతిఫౌల్యము అని అర్థముజేసికొనవలయును.

శ్లో|| మధురస్నిగ్ధసాహిత్యై ర్యతౌన్యేనవినశ్యతి || 32.

కృశిమాస్థవిమాత్యంత విపరీతనిషేవణైః |

తా|| మధురముగ స్నిగ్ధముగనుండుస్తువులు, మనస్తృప్తి, వీనిచే కృత్యము అనాయాసముగ శమించును. ఫౌల్యము విపరీతమైన (అనగా తిక్త, కటు, కషాయ రసముగల) అన్నపానాషధములచే శమనముజెందును. కాబట్టి కృత్యము ఫౌల్య

ప్రలాపోద్ధానిల ఇతిపా ||

మునకంటె శ్రేష్ఠంబు. స్థూలుడు, కృతుడు, వీరలకు బృంహణసాధ్యముగను, సమానముగనుండు వ్యాధిగలిగినమొడల స్థూలునికి విరుద్ధమైన చికిత్సలు చేయువలసియుండుట వలన నావ్యాధికృతునికెవలె శీఘ్రముగ శమించుటలేదు. ఇందుకు దృష్టాంతమేమనగా, లంఘన సాధ్యముగనుండు వినూచికాదిరోగములు కృత్యస్థూలకుగలిగినచో నవి కృతునికి సులభమైన చికిత్సలచేతనే శీఘ్రముగ శమనముజెందును. స్థూలుని కైనచో విరుద్ధోషక్రమముగలవియగుటంజేసి సులభము శమనముజెందకుండును. అది యేలననగా:- వినూచికాదిరోగములయందు ముఖ్యమైనచికిత్స స్వేదకర్మ. “నస్వేదయేదతిస్థూలం” అనువచనముచే అతిస్థూలునికి స్వేదకర్మ నిషేధించబడియుండుట వలన స్థూలుని విషయములో స్వేదకర్మను ప్రయోగింపంజనదు.

“స్తోతస్సుమేదోరుద్దేషు వాయుఃకోష్ఠేవిశేషతిః | చరకప్రజ్వలయ త్యగ్నింక్షు త్రప్రాస్తస్తతోధికమ్|స్థూలంకోటరవద్వృద్ధా దహతోగ్న్య నితాచతో||”

అనగాస్థూలునికి లంఘనక్రియనుచేసినచో స్తోతోమధ్యములు మేదస్సుచేషణింపబడి కోష్ఠములోనే వాయువు విశేషముగ సంచరించుచు జాతరాగ్నిని విశేషముగ జ్వలంపజేయును. దానివలన విశేషముగా ఆకలి దప్పిగలుగును. ఒక వృక్షముయొక్కతోట్టిన వృద్ధిజెందియుండుఅగ్ని వాతములు దహింపజేసునటులనే స్థూలునిదేహమును అగ్ని వాతము ఇవిదహింపజేయును, అనిచెప్పియుండుటవలన నతిస్థూలునికి లంఘనక్రియను చేయంజనదని యేర్పడుచున్నది. బృంహణచికిత్సను జేసినచో అమదోషాదిరోగములు విశేషముగవృద్ధిజెందును. దానంజేసియే స్థూలునికిజనించిన వినూచికాదిరోగములు సులభమైనచికిత్సలచే శమనముజెందకుండును. కృతునికిగలిగిన వినూచికాదిరోగములైనచో అవిరుద్ధోషక్రమముగలవిగ నుండుటవలన సుఖముగనే శమనముజెందును. కాబట్టి అతిఫౌల్యమునకంటె అతికృత్యమే శ్రేష్ఠమనిచెప్పబడినది.

కార్యమునందు చికిత్స.

శ్లో|| యోజయేద్బృంహణంత త్ర నర్వంపానాన్న భేషజమ్ || 33.

తా|| కృతునికి బృంహణమైన సమస్తముగ అన్నపానాషధముల నుపయోగించవలయును.

శ్లో|| అచింతయాహర్షణేన ధ్రువంసంతర్వజేనచ |

స్వప్నప్రసంగాచ్చకృశో వరాహాభవపుష్యతి || 24.

తా|| మనస్సుకుశోకము, కార్యము యీ మొదలగు వ్యాకులములేకుండుట చేతను, మనస్సంతోషముచేతను, శరీరమునకు పుష్టినిచ్చునట్టి ఆహారవిశేషాదులచేతను,

అధికముగా నిద్రనునేవించుట చేతను కృశుడు వరాహమువలె శరీరధాతువుష్టిగలవాడుగ నగును. కృశించినవారికి పుష్టికీహేతుకరమైన సర్వచికిత్సలకంటె అధికనిద్రానేవనమే ప్రధానమని తెలియవరచుటకై యిచట వరాహమదృష్టాంతముగ జెప్పబడినది. వరాహమునకు నిద్రతప్ప శరీరపుష్టికి కారణమైన ఆహారవిశేషాదు లెవ్వియునుండునటుల కానంబడదు.

“ మేదోమాంసాదివృద్ధత్వా చ్చలస్థిగుదరస్తనః | ఆయథోపచయో త్సాహారోఽరోతిస్థూలఉచ్యతే శుష్కస్థిగుదరగ్రీవో ధమనీజాలసంతతః | త్వగస్థిశేషోతికృశః స్థూలవర్షానరోమతిః || ”

మేదస్సు, మాంసము ఇవి అధికముగ వృద్ధిజెందియుండుటవలన చలింపుచుండు పిటుదులు ఉదరము స్తనముగలవాడుగ, శరీరస్థౌల్యమునకుతగిన పొడవులేనివాడుగనుండునట్టి పురుషుడు అతిస్థూలడని చెప్పబడును. శుష్కమయిన పిటుదులు, ఉదరము, మెడగలవాడుగ, బోలునరములయొక్క సమాహముచే వ్యాఘ్రుడుగ, చర్మము, ఆస్థి, అనునీ 2 మాత్రము మిగిలినవాడుగ, స్థూలమైన గణుపులుగలవాడుగ నుండుమునుజుడు అతికృశుడనబడును. అని అతిస్థూలత్వము అతికృశ్యముగల మనుజుల లక్షణము చరకమునందు చెప్పబడియున్నది.

మాంస - భక్షణముచే స్థౌల్యము.

శ్లో|| సహిమాంససమంకించి దస్యద్దేహబృహత్సకృత్ | మాంసాదమాంసంచూంసేన సంభృతత్వాద్విశేషతః || 36.

తా|| శరీరమునకు బృహహమును గలుగచేయునట్టి వస్తువును మాంసముతో సమానమైన వస్తువుయేదియునులేదు. మాంసభక్షణముచేయునట్టి జంతువులయొక్క మాంసము మాంసముచేతనే పుష్టినిజెందినదగుటకొరకేసి దేహమునకు విశేషముగా పుష్టిని గలుగజేయును.

స్థూలకృశులకు - సామాన్య చికిత్స.

శ్లో|| గురుచాతర్పణంస్థూలే విపరీతంహితంకృతే |

తా|| గురువుగ, అవతర్పణకారిగనుండు మాక్షికము, జాజికాయ మొదలగు ద్రవ్యములన్నియు స్థూలశరీరముగలవారికి మిగుల హితకరంబులు. ఏలననగా:— అవి రూక్షగలవియుగుటచే మేదస్సును త్తయింపజేయును. గురుత్వముగలవి యగుటచే కీఘములో జీర్ణమునుజెందకుండును. వైజిప్సివగుణములకంటె విపరీతమైన (అనగా లఘువుగ, సంతర్పణరూపముగనుండునట్టి) గుణములుగల ఎఱ్ఱరాజనాలు, షష్టికము,

అడుజింకమాంసము, లావుకపిట్ట, కపింజలము (అనగా తెక్కలయందు చిత్రవర్ణము గల బిట్టనక్కపక్షి) యీ మొదలగునస్తువులు అతికృశులకు హితకరంబులు. ఏలననగా:— అతికృశులకు జాతరాగ్నికూడా కృశముగనేయుండును. కాబట్టి వారికిగురుకరమయిన అన్నపానాషధాదులు నువయోగింపంజనదు. ఉపయోగించినచో అగ్నిమాంద్యము గలుగును. లఘువుగ, బృహహముగనుండునస్తువు నువయోగించినచో మరలవిశేషముగా కార్యమేగలుగును. “ గురుచ ” అను చకారప్రయోగమువలన లఘువుగ అవతర్పణ రూపముగనుండుచామలు, ఆశ్వు, మొదలగునవియును, గురుత్వము, లఘుత్వముకాని ద్రవ్యములును; మేదస్సును హరింపజేయునవియుగు జాగరణము, మైథునము, వ్యాయామము, చింత యీ మొదలగునవియును, అతిస్థూలనికి హితకరములని తెలియవలయును.

శ్లో|| యవగోధూమముభయో స్తద్వోగ్యాహితకల్పనమ్ || 36.

తా|| ఘాలుడు, కృశుడు, పీరలకు ఉచితమైనసంయోగ సంస్కారాదులతో గూడియుండుయవలు, గోధుమలు, అనునీ 2-ను హితకరముగనుండును. (అనగాయవలు స్థూలనికి, గోధుమలు కృశునికి హితకరమని యర్థము.)

శ్లో|| దోషగత్యాతిరిచ్యంతే గ్రాహిభేద్యాదిభేదతః | ఉపక్రమానతేద్విత్యా ద్భిన్నా అపిగదాఇవ || 37.

తా|| వెవ్వేరు రూపముగలవిగ, సంసర్దసన్నిపాత తారతమ్యభేదములవలన సంఖ్యాతీతములుగనుండునట్టి వాతాదిదోషములయొక్క స్థాన, వృద్ధి, త్తయ స్వరూపముగలిగినట్టియు, అడ్డముగ, ఉర్ధ్వముగ, అధోమఖముగనుండునట్టియు కాఖలు, శోషము, ఆస్థి, సంధి అనులక్షణములతో గూడినట్టియు గతులవలనను; గ్రాహి, భేది యీ మొదలగుననేకాషధభేదములవలనను చికిత్స పలువిధములుగ నగుచున్నవి. అటుల నయినప్పటికిన్ని వాతాదిదోషమువలన జనించు జ్వరాదిరోగములు వానా విధము లగునుండినను అవిబృహహణ, లంఘన రూపచికిత్సలను, సామ, నిరామత్వములనతిక్రమించుకుండునటులనే వైజిప్సివచికిత్సలకూడా సంతర్పణము, అవతర్పణము అనునీ 2 ప్రకారములకంటె నధికముగనగుటలేదు. (అనగా అచికిత్సలకు సంతర్పణ, అవతర్పణ రూపములకంటె వేరురూపములేదని యర్థము.)

చతుర్దశాధ్యాయము, ముగిసెను.

శ్రీ రఃసు.

పంచదశాధ్యాయము.



దోషోపక్రమణీయాధ్యాయమునందును, ద్వివిధోపక్రమణీయాధ్యాయమునందును నానావిధమైనచికిత్సలు జెప్పబడియున్నవి. అటువంటిచికిత్సలు మ్రంగ, అతిమధురము యీ మొదలగు ఓషధులనాశ్రయించియుండును. కాబట్టి సర్వవిధ చికిత్సలను యోగ్యంబును, శోధనాదులకు ఉపయోగకారియునైన ఓషధులను సంగ్రహముగ జెప్పటకై ద్వివిధోపక్రమణీయాధ్యాయానంతరము శోధనాదిగణ సంగ్రహాధ్యాయము చెప్పబడుచున్నది. మఱియు నాశోధనము వమనము, విరేచనము. ఆస్థాపనము, శిరోవిరేచనము అని నాలుగు విధంబులు, వానిలో వమనరూపముగల శోధనగణము తొలుత జెప్పబడుచున్నది.

శోధనాదిగణ - సంగ్రహాధ్యాయ ప్రారంభము.

సూ॥ అథాతశ్శోధనాదిగణ సంగ్రహాధ్యాయంవ్యాఖ్యాన్యమః ।  
ఇతిహస్మాహూరాశ్రేయూ దయోమహర్షయః ॥

తా॥ ద్వివిధోపక్రమణీయాధ్యాయానంతరము ఉపక్రమములు (అనగా చికిత్సలు) మ్రంగ, అతిమధురము, యీ మొదలగునోషధుల నాశ్రయించియుండుటవలన శోధనద్రవ్యగణము, వాతహరద్రవ్యగణము యీ మొదలగుద్రవ్యగణములను సంగ్రహముగ బోధించెడి శోధనాదిగణసంగ్రహాధ్యాయమును వివరించెదము. గణమనగా:— సమాహము, సంగ్రహమునగా:— అచటచట చెదరియుండుపదార్థముల నొకచో రాశిగజేర్చుటయని యర్థము. శోధనగణము సర్వదోషములను జయించతగిన దగుటచే ప్రధానంబు. దానంచేసి శోధనగణము తొలుత జెప్పబడుచున్నది.

వమనకర ద్రవ్యగణము.

శ్లో॥ మదనమధుకలంబానింబబింబీవిశాలా త్రపునకుటజమూర్వా  
దేవదాలీకృమిఘ్నుమ్ | విదులదహనచిత్రాః ణోశనత్యైకరంజః  
కణలవణవచైలాసర్షపాశ్శర్షనానీ ॥ 1.

తా॥ మ్రంగ, అతిమధురము, ఆసుగు, వేప, దొండ, పెద్దపాపర, చేదుదోసకొడిసె, చాగ, దేవదాలి అనగా దాపరడంగి, వాయువిడంగములు, నీఱుప్రబ్బలి, చిత్రమూలము, ఎలుకచెవి, చేదుబీర, పెద్దబీర, క్రాసుగు, పిప్పళ్ళు, సైంధవలవణము వన, ఏలకలు, ఆవాలు, ఇవి వమనముచేయించునట్టి ద్రవ్యములు. (వానిలో మ్రంగ, పెద్దపాపర, చేదుదోస, కొడిసె, వాయువిడంగములు, ఏలకలు, ఆ వాలు అను వాని ఫలములు వమనకారులు. అతిమధురము, నీరుప్రబ్బలి, చిత్రమూలము, నాగదంతి, వన పీనియొక్క వేళ్ళు వమనకారులు. లొద్దుగు, స్వర్ణక్షీరి, కంపిల్లము, వీని వట్టలు వమనకారులు. శేషించియుండు ఓషధులయొక్క ఫలములు, వత్తములు, పువ్వుములు ఇవి వమనకారులని కొందరు వ్యాఖ్యానము చేయుచున్నారు.)

విరేచన ద్రవ్యగణము.

శ్లో॥ నికుంభకుంభ త్రిఫలాగవాక్షీ స్తుక్ శంఖనీనీలినితిల్వకాని ।  
శమ్భూకకంపిల్లక హేమదుగ్ధా దుగ్ధంచమూత్రంచవిరేచనాని ॥ 2.

తా॥ నాగదంతి, తెగడ, త్రిఫలములు, పాపరబుడమ, పెద్దపాపర, జెముడు, శంఖిని (అనగా కద్యపుతీగ) నల్లదింటెన, లొద్దుగు, తేల, కంపిల్లకము, హేమదుగ్ధా (అనగా స్వర్ణక్షీరి) పాలు, మూత్రము, ఇవి విరేచనకర ద్రవ్యములు.

నిరూహణ - సాధన ద్రవ్యములు.

శ్లో॥ మదనకుటజకుష్ఠ దేవదాలీ మధుకనచాదశమ్మూలదారురాస్నాః ।  
యవవిసికృతవేధనంకులుఙ్ఘోమధులవణంత్రస్పతాసరూహణాని ॥

తా॥ మ్రంగకాయ, కొడిసె, చెంగల్యకోష్ఠు, దేవదాలి, యష్టి మధుకము, వన, దశమూలములు, దేవదారు, సన్నరాస్నము, యవలు, పెద్దసదాప, ఆవడ, ఉలవలు, తేనె, సైంధవలవణము, తెగడ, ఇవి నిరూహక్రియా సాధన ద్రవ్యములు.

శిరశ్శోధన ద్రవ్యగణము.

శ్లో॥ వేల్లాసామార్గవ్యోషదార్యసురాలా బీజంశైరీషంబ్వాత్వతంశై  
గ్రవంచ । సారోమాధూకః సైంధవంతార్క్ష్యశైలం  
తుత్యైప్యప్యక్ష్యకాశోధయంత్యుత్తమాంగమ్ ॥ 4.

తా|| వాయువిడంగములు, ఉత్తరేణు, త్రికటుకములు, ప్రానిపసుపు, శ్రేష్ఠమైన సర్వరసము, దిరి నెసపువీర్తులు, మలకవిత్తులు, ఇప్పిపూలసారము, సైంధవలవణము ఎండినరసాంజనము, బొంతయేలకలు, పిన్నవీలకలు, హింగువత్రి, ఇవి శిరోవిరేచన కరద్రవ్యములు. (అనగా శిరమును శోధించునట్టి ద్రవ్యములు.)

వాతహర ద్రవ్యగణము.

శ్లో|| భద్రదారువతంకువం దశమూలంబలాద్వయమ్ | వాయుంపీరతరాదిశ్చ విదార్యాదిశ్చనాశయేత్ || 5.

తా|| దేవదారు, గ్రంథితగరము, చెంగల్వకోష్ఠా, దశమూలములు, పిన్నముత్తపపులగము, పెద్దముత్తపపులగము, ఉత్తరత్రశైవ్యబడు వీరతరాది విదార్యాది గణములు, ఇవివాతమును హరించుజేయును.

పిత్తహర ద్రవ్యగణము.

శ్లో|| దూర్వాసంతానింబవాసాశ్శుగుప్తా గుంద్రాఽభీరుశ్శీతపాకే ప్రియంగుః | న్యగ్రోధాదిఃపద్మకాదిఃస్థిరేద్యే పద్మంపవ్యం శారిబాదిశ్చపిత్తమ్ || 6.

తా|| గరికె, రేగటిదూఱగొండి, వేము, అడ్డనరము, దూఱగొండి, గుంద్ర అనగా కాకిచెరురు, పిల్లిపీచర, గురువింద, ప్రేంకణము, ఇవి దూర్వాదిగణమునబడును. ఈ గణమును, ఉత్తరత్రశైవ్యబడు న్యగ్రోధాదిగణము, పద్మకాదిగణము, ముయ్యాకు పొన్న, నక్కతోకపొన్న, తామర, దుందిలము, శారిబాదిగణము ఇవియునుపిత్తమును వశించుజేయును.

శ్లేష్మహర ద్రవ్యగణములు.

శ్లో|| ఆరగ్వధాదిరర్కాది ర్ముష్కకాద్యోసనాదికః | సురసాదిస్సముప్తాదిర్విత్సకాదిగ్బలాసజిత్ || 7.

తా|| ఆరగ్వధాదిగణము, అర్కాదిగణము, ముష్కకాదిగణము, ఆసనాది గణము, సురసాదిగణము, ముప్తాదిగణము, వత్సకాదిగణము, అనునీ (7) గణములు శ్లేష్మమును హరించుజేయును.

జీవనీయ గణము.

శ్లో|| జీవంతీకాకోల్వామేదే ద్వేముద్గమాపపల్ల్యాచ | ఋషభకజీవకమధుకంచేతి గణోజీవనీయాఖ్యః || 8.

తా|| మనుబాల, 2 విధములైనకాకోలీ (అనగా కపడిసంజ్ఞగలకాకోలీ, పయస్విని సంజ్ఞగలకీరకాకోలీ) 2 విధములైన మేదలు (అనగా మణిభిద్రాయను సంజ్ఞగలమేద, వృక్షసహాయను సంజ్ఞగలమహామేద) పిల్లిపెసర, కారుమినుములు, ఋషభకము, జీవకము, యష్టిమధుకము, ఇవి జీవంత్యాదిగణమునబడును. దీనికే జీవనీయ గణమనియు నామాంతరముగలదు. మఱియు మధురముగను, శీతలముగను, స్నిగ్ధముగ నుండుపాలు, చెఱుకు, ద్రాక్ష, ఆఱ్ఱోడము, నేలగుమ్మడు యీ మొదలగు ద్రవ్యములనుకూడా జీవనీయగణములో శేర్చికోసందగును.)

విదార్యాదిగణ తద్గుణము.

శ్లో|| విదారిపంచాంగులవృశ్చికాలీ వృశ్చీవదేవాహ్వాయసూక్ష్మగ్ల్వః | కంఠాకరీజీవన ప్రాస్వఫంక్తే ద్వేపంచ కేసోఽనుతాత్రిపాదీ || 9.

వితార్యాదిరయంహృద్యో బృంహణోవాతపిత్తహః | \* శోషగుల్మంగమర్దోర్ధ్వ శ్వాసకాసహరోగణః || 10.

తా|| తెల్లనేల గుమ్మడు, చిట్టాముడు, తేలుమణి, లేకవద్ది, గలిజేరు, దేవదారు, పిల్లిపెసర, కాటుమినుములు, దూఱగోవిల, జీవకమును పేరుగల పంచమూలము (అనగా “ ఆభీరుపీరాజీవంతీ జీవకర్షభకైఃస్మృతం ” అనువచనప్రకారము పెద్దపిల్లి పీచర, పిన్నపిల్లిపీచర, కాకోలీ, మనుబాల, జీవకము, ఋషభకము, అనునవి) ప్రాస్వ పంచమూలము (అనగా వ్రాకుడు, ములక, ముయ్యాకుపొన్న, నక్కతోకపొన్న, పల్లెరు అనునవి) సుగంధిపాల, భాంసపాది అనగా చెప్పవట్టి, ఇవి విదార్యాదిగణ మనబడును. ఈ గణము హృదయమునకు హితముజేయును. శరీరమునకు పుష్టినిగణుజేయును. వాతపిత్తములు, శోష, గుల్మము, అంగమర్దము, ఊర్ధ్వశ్వాసము, కాసము వీనిని హరించుజేయును.

శారిబాదిగణ తద్గుణము.

శ్లో|| శారిబోశీరకాశ్శర్కర్య మధూకశిశిరద్వయమ్ | యష్టీపరూపకంహంతి దాహపిత్తా స్రతృష్ణ్వీరాకా || 11.

తా|| సుగంధిపాల, వట్టివేరు, పెద్దగుమ్మడు, ఇప్ప, తెల్లఱందనము, రక్తచందనము, అతిమధురము, చిట్టిదు, ఇవిశారిబాదిగణమునబడును. ఈ గణముసర్వాంగ తాపము, పిత్తరక్తము, దప్పి, జ్వరము వీనిని హరించుజేయును.

\* శోష ఇతిపా.

పద్మకాదిగణ తద్గుణము.

శ్లో॥ పద్మకపుండ్రాన్వద్ధితుగర్భ్యః శృంగ్యమృతాదశజీవనసంజ్ఞాః ।  
స్తన్యకరాఘ్నంతిగణపితృణసజీవనబృంహణవృష్యాః ॥ 12.

తా॥ పద్మకమనగా శేనుపద్మము, ప్రపాండరీకము, ఋద్ధి, వృద్ధి, తవాక్షీరి, కర్కాటకశృంగి, తిప్పతీగె, జీవంత్యాదిగణములో జెప్పబడిన 10 స్తన్యములు, ఇవి పద్మకాదిగణమునబడును. ఈ గణము చనుబాలను వృద్ధిజేసును. వాతపిత్తములను హరించజేసును. శ్రీతి, ఓజోవృద్ధి, శరీరపుష్టి, శుక్రవృద్ధి వీనిని గలుగజేసును.

పరూషకాదిగణ తద్గుణము.

శ్లో॥ పరూషకంవరాద్రాక్షౌ కట్ఫలం \* కతకాఫలమ్ ।  
రాజాహ్వందాడిమంశాకం తృణ్మాత్రామయవతజితే ॥ 13.

తా॥ చిట్టేడు, త్రిఫలములు, ద్రాక్ష, గుమ్మడిరేగు, చిల్లిగంజ, పాలమాను, దానిమ్మ, శేకు, ఇవి పరూషకాదిగణమునబడును. ఈగణము దప్పి, మూత్రరోగము, వాతము, వీటిని హరించజేసును.

అంజనాదిగణ తద్గుణము.

శ్లో॥ అంజనంఫలిసీమాంసీ పద్మోత్పలరసాంజనమ్ ।  
సైలామధుకనాగాహ్వం విషాంతర్దాహపిత్తనుత్ ॥ 14.

తా॥ అంజనము (అనగా ప్రోతోంజనము, సౌపీరాంజనము) ప్రేంకణము, జటామాంసి, పుష్కరములము, నల్లకలువ, రసాంజనము, ఏలకలు, యష్టిమధుకము, నాగకేసరములు ఇవి అంజనాదిగణమునబడును. ఈగణము విషము, అంతస్తాపము, పిత్తము వీనిని హరించజేసును.

పటోలాదిగణ తద్గుణము.

శ్లో॥ పటోలకటురోహిణీచందనం మధుస్రవగుహాచిపాశాన్నితమ్ ।  
నిహంతికఫపిత్తకుష్ఠజ్వరాణాం విషంపమిమరోచకంకామలామ్ ॥

తా॥ చేదుపొట్ల, కటుకరోహిణి, చందనము, చాగ, తిప్పతీగె, పాత ఆనగా అంబస్తా, ఇవి పటోలాదిగణమునబడును. ఈగణము కఫము, పిత్తము, కుష్ఠము, జ్వరము, విషము, వాంతి, అరోచకము, కామల వీనిని హరించజేసును.

\* కతకోత్ఫలం ఇతిపా.

గుహూచ్ఛ్యాదిగణ తద్గుణము.

శ్లో॥ గుహూచ్ఛీపద్మకాశ్శిష్టా ధాన్యకారక్తచందనమ్ ।  
పిత్తశ్లేష్మజ్వరశ్చిర్ది దాహాత్పిష్టాఘ్నమగ్నికృత్ ॥ 16.

తా॥ తిప్పతీగె, (పద్మకం అనగా తీగెకురిమిడి) వేప, ధనియాలు, రక్తచందనము, ఇవి గుహూచ్ఛ్యాదిగణమునబడును. ఈ గణము పిత్తము, శ్లేష్మము, జ్వరము, వాంతి, సర్వాంగతాపము, దప్పి, వీనినిహరించజేసును. అగ్నిదీపనమును గలుగజేసును.

అరగ్వధాదిగణ తద్గుణము.

శ్లో॥ ఆరగ్వధేంద్రయవపాటలికాకతిక్తా నింబామృతామధురసా  
స్రునవృక్షసాతాః । భూనింబసైర్యకషటోలకరంజయుగ్మ  
సప్తచ్ఛదాగ్నిసుషవీఫలబాణఘోంటాః ॥ 17 ॥ ఆరగ్వధాది  
ర్షయతి ఛర్దికుష్ఠవిషజ్వరాణాం । కఫంకంఠాంప్రమేహంచ  
దుష్టవ్రణవిశోధనః ॥ 18.

తా॥ శేల, కొడిసెపాల, కలిగొట్టు, గురిజ, వేము, తిప్పతీగె, చాగ, కానరేగు, పాత అనగా అంబస్తా, నేలవేము, ములుగోరింట, చేసుపొట్ల, నెమలు, క్రానుగు, ఏడాకులపొన్న, చిత్రమూలము, ఆరెతీగె, మ్రంగకాయ, నల్ల గోరింట, పోక, ఇవి ఆరగ్వధాదిగణమునబడును. ఈగణము వాంతి, కుష్ఠము, విషము, జ్వరము, కఫము, దురద, ప్రమేహము వీనిని హరించజేసును. దుష్టవ్రణములనారుచును.

అసనాదిగణ తద్గుణము.

శ్లో॥ అసనతినీశభూర్జశ్వేతవాహస్రకీర్యా ఖదిరకదరభండిశింశు  
పామేషశృంగ్యః । త్రిహిమతలవలాశాజోంగకశ్యాకసాతా  
క్రముకధవకులింగాచ్ఛాగకర్ణాశ్వకర్ణాః ॥ 19 ॥ అసనాదిర్విజ  
యతే శ్విత్రకుష్ఠ \* కఫక్రిమీణాం పాండురోగంప్రమేహంచ  
మేదోదోషనిబర్హణః ॥ 20.

తా॥ వేగిస, నెమ్మి, భుజవత్రి, మద్ది, నెమలడుగుమాను, చండ్ర, తెల్ల చండ్ర, దిరిసెనము, ఇలుగుడు, ఒడ్డి, త్రిహిమము (అనగా చందనము, రక్తచందనము, శీతచందనము) తాటి, మోదుగు, అగరు, శేకు, వీపిబంక, పోక, ధవవృక్షము,

\* వమి ఇతిపా.



కులింగం (అనగా కర్కాటకశృంగి,) ఛాగకర్ణం (అనగా నల్లమద్ది) ఆశ్వకర్ణం (అనగా తెల్లమద్ది,) ఇవి అనసాదిగణమునబడును. ఈగణము శ్లిత్రము, కృష్ణము, కఫము, కృమిరోగము, పాండురోగము, ప్రమేహము, మేదోదోషము వీనిని హరింపజేయును.

వరణాదిగణ తద్గుణము.

శ్లో॥ వరణసైర్యకయుగ్రతావరీ దహనమోరటబిల్వివిహాణికాః ।  
ద్విబృహతీద్వికరంబజయాద్వయం బహులపల్లవదర్భరుజాకరాః ॥  
వరణాదిఃకఫంమేదో మందాగ్నిత్వీనియచ్ఛతి ।

\* అధోవాతంశ్చిరశ్శూలం గుల్మంచాంతస్సవిద్రధిమ్ ॥ 22.

తా॥ ఉలిమిరి వైగ్రకయుగ్రం (అనగా ఎఱ్ఱవిపుష్పములుగలగోరింట, పచ్చని పుష్పములుగల గోరింట) పిల్లిపీచర, చిత్రమూలము, చాగ, మారేడు, ఒన్ని, 2 విధములైనబృహతులు (అనగా వ్రాకుడు, ములక) 2 విధములైనక్రానుగులు (అనగా క్రానుగు, నెమలు) 2 విధములగుకర్కాయులు (అనగా తర్కారీ, హరీతకీ,) మునుగ, కుశదర్భ, ఆదొండ, ఇవివరణాదిగణమునబడును. ఈగణము కఫము, మేదస్సు, అగ్నిమాంద్యము, అధోవాతము, శిరశ్శూల, గుల్మము, అంతర్విద్రధి వీటిని హరింపజేయును.

ఊషకాదిగణ తద్గుణము.

శ్లో॥ ఊషకస్తుశకంహింగు కాసీసద్వయసైంధవమ్ ।  
సశిలాజతుకృచ్ఛాశ్మ గుల్మమేదఃకఫాపహమ్ ॥ 23.

తా॥ ఊషకం (అనగాజముడు,) తుళ్ళము, ఇంగువ, 2 విధములైనకాసీసములు (అనగా పాంశుకాసీసము, పుష్పకాసీసము,) సైంధవలసణము, శిలాజిత్తు ఇవి ఊషకాదిగణమునబడును. ఈ గణము మూత్రకృచ్ఛిము, అశ్మరీరోగము, గుల్మము, మేదోరోగము, కఫము వీటిని హరింపజేయును.

వీరతరాదిగణ తద్గుణము.

శ్లో॥ వేల్లంతరారణికబూకవృషాశ్మభేద గోకంటగోత్కటసహాచర  
బౌణకాశాః । వృక్షాదసీసలకుశద్వయ † గుంతగుంద్రాభ  
ల్లూకమోరటకురంటకరంభపార్థాః ॥ 24 ॥ వగ్గోవీరతరా

ద్యోయం హంతివాత కృతాగదా ॥ అశ్మరీశర్కరా  
మూత్ర కృచ్ఛాఘాతరుజాహారః ॥ 25.

తా॥ వెణుతురు, తక్కలి, మోదెన, అడ్డసరము, పాషణభేది, పల్లెరు, జిలుగు, పచ్చములుగోరింట, నల్లపుష్పములుగలగోరింట, రెల్లు, బదవి క, కిక్కసగడ్డి, కుశద్వయము (అనగా నూత్తుదర్భ, స్థూలదర్భ,) గుంత (అనగా పులుగు) గుంద్రా (అనగా పదయేరకం), దుందిలము, చేకొడిని, కోలగురుగు, దుష్టుపు, పార్థ (అనగా ఆదిత్యభక్తి, లేక లింగమెరుగుడు,) ఇవి వీరతరాదిగణమునబడును. ఈగణము వాతము నలన జనించినరోగములు, అశ్మరి, శర్కర, మూత్రకృచ్ఛిము, మూత్రాఘాతము వీనిని హరింపజేయును.

రోధ్రాదిగణ తద్గుణము.

శ్లో॥ రోధ్రశాబరకరోధ్రపలాశా \* జింగిణీసరలకట్ఫలయుక్తాః ।  
కుత్సితాంగకదలీకతశోకాః సైలవాలుసరివేలవమోచాః ॥ 26.  
ఏషరోధ్రాదికోనామ మేదఃకఫహరోగణః ।  
యోనిదోషహరస్సంభీ † వగ్గోవిషవినిాశనః ॥ 27.

తా॥ లొద్దుగు, తెల్లలొద్దుగు, అలుగంట్లకచోరము, గిలిగిరింత, సరళజేప దారు, గుమ్మడిరేగు, సన్నరాన్నము, దీనినే దింటెనయని కొందరు, కడిమి, అరటి, ఆశోకము, కూతురుబుడమ, తుంగము సైలు, అందుగు, ఇవి రోధ్రాదిగణ మనబడును. ఈగణము మేదోరోగము, కఫము, యోనిదోషము, వీనిని హరింపజేయును. వాతాది దోషములను, మూత్రాదిమలములను స్తంభింపజేయును. శరీరమునకు వర్ణమును గలుగజేయును. విషదోషములను హరింపజేయును.

అర్కాదిగణ తద్గుణము.

శ్లో॥ అర్కాలర్కానాగదంతీ విశల్యాభార్గీరాన్నావృశ్చికాలీప్రకీర్యా ।  
వ్రత్యకుష్పీపీత్రైలోదికీర్యా శ్వేతాయుగ్మంతాపసానాంచ  
అయమర్కాదికోవర్గః కఫమేదోవిహాపహః । [వృక్షః ॥  
కృమికుష్మప్రశమనో విశేషాద్వృణశోధనః ॥ 29.

తా॥ జల్లేడు, తెల్లజల్లేడు, దీనిపుష్పములు తెల్లగనుండును. నాగదంతి, చన్నచర్లగడ్డ, గంటుభారంగి, దుంపరాన్నము, తేలునుణి, నెనులడుగు, ఉత్తరేణు, పీత

\* అధోవాతం ఇతిపా. † గుచ్ఛ ఇతిపా.

\* జింగిణీ ఇతిపా. † వ్రణ్యో ఇతిపా.

తైలా (అనగా కాకిదొండ) నెములు, 2 విధములగు క్వేతలు (అనగా గినియా, చనరు గినియా), గారచెట్టు, ఇవి ఆర్కాదిగణమునబడును. ఈగణము కఫము, మేదోరోగము, విషము, కృములు, కుష్ఠము, వీనిని శమింపజేయును. విశేషముగా ప్రణములను శోధింపను.

సురసాదిగణ తద్గుణము.

శ్లో॥ సురసయుగఫణిజ్జం కాలామాలావిడంగం ఖరబునవృషకర్ణి కట్ఫలంకాసమర్దః | క్షువక \* సరసిభార్గీకాముకాకాకమాచీ కులహలవిషముష్టిభూస్తృణోభూతకేశీ || 31|| సురసాదిగణః శ్లేష్మ మేదఃకృమినిషూదనః | ప్రతిస్యాయారుచిశ్వాస కాస ఘోర్ని ప్రణశోధనః || 31.

తా॥ తులసి, నల్లతులసి, గగ్గెర, నల్లగగ్గెర, వాయువిడంగములు, మరువము ఎలుకచెవి, గుమ్మడురేగు, కసివెండ, తుమ్మి, సరసి (అనగా చాతలాళి), గంటు భారంగి, సిన్నలికాయ, దీనినే బండిగురువిందయని కొందరుచెప్పెదరు. కాచి, శేల కనుము, విషముష్టి, కామంచిపూరి, జటామాంసి, లేక నల్లవావిలి ఇవి సురసాదిగణ మనిబడును. ఈ గణము శ్లేష్మము, మేదోరోగము, కృములు, పీనసము, ఆరుచి, శ్వాసము, కాసము, వీనిని హరింపజేయును. ప్రణమును కుద్ధిజేయును.

ముష్కకాదిగణ తద్గుణము.

శ్లో॥ ముష్కకన్నుగ్వరాదీపి పలాశధవశింశుపాః | గుల్మమేహశ్శూరిపాండు మేదోర్మూకఫశుక్రజిత్ || 32.

తా॥ ముష్కపుచెట్టు, బ్రహ్మజెయడు, త్రిఫలములు, చిత్రమూలము, మోగుగ, ధవవృక్షము, ఇలుగుడు, ఇవి ముష్కకాదిగణమునబడును. ఈ గణము గుల్మము, మేహము, ఆశ్మరీరోగము, పాండువు, మేదోరోగము, అగ్నిస్సు, కఫము, కుక్రదోషము వీనిని హరింపజేయును.

వస్తికాదిగణ తద్గుణము.

శ్లో॥ వత్సకమూర్వాభార్గీకటుకా మురిచలఘ్నాప్రియూచగంఠిరమ్ | ఏలావాథాహజీకల్పింగ ఫలాబమోచనిష్ఠాన్ధవచాః || 33.

\* రుసి ఇతిపా.

జీగకహింగువిడంగంపశు గంధాపంచకోలకంహంతి | చలకఫమేదఃపీనస గుల్మజ్వరశూలదుర్నామ్నః || 34.

తా॥ కొడిసె, చాగ, గంటుభారంగి, మిరియములు, కటుకరోహిణి, తెల్ల అతివస, ఏలకలు, పాశ, బ్రహ్మజెయడు, తెల్లజీలకఱ్ఱ, పెద్దమానుపండు, దీనినే కొందరు దుందిలపుఫలమని వచించెదరు. ఓము, తెల్లలవాలు, వస, జీలకఱ్ఱ, ఇంగువ, వాయువిడంగములు, వాయింట, పంచకోలకములు, ఇవి వత్సకాదిగణమున బడును. ఈ గణము వాతము, కఫము, మేదోరోగము, పీనసము, గుల్మము, జ్వరము, శూల, దుర్నామరోగము, వీనిని హరింపజేయును.

వచాది - హరిద్రాదిగణ తద్గుణములు.

శ్లో॥ వచాజలదదేవాహ్వ నాగరాతివిషాభయాః | హరిద్రాద్వయయస్త్వాహ్వ కలశీకుటజోద్భవాః || 35.

వచాహరిద్రాదిగణా వామాతీసారనాశనా | మేదఃకఫాఘ్నవవన స్తన్యదోషనిబర్హణౌ || 36.

తా॥ వస, ముద్దెలు, కేవదారు, లేక భద్రముద్దెలు, శొంఠి, అతివస కర క్కాయ ఇవి వచాదిగణమునబడును. చనపు, మ్రునిచనపు, యష్టిమధుకము, నక్క తోకపొన్న, కొడిసెపాల, ఇవిహరిద్రాదిగణమునబడును. వచాదిగణము, హరిద్రాది గణము, ఆమనీ 2-న ఆమాతీసారము, మేదోరోగము, కఫరోగము, ఆఘ్నవాతము, స్తన్యదోషము, వీనిని హరింపజేయును.

ప్రియంగాది - అంబస్తాదిగణ తద్గుణము.

శ్లో॥ ప్రియంగువుష్పాంజన యుగ్మపద్మా పద్మాద్రజోయోజన వల్లభనంతా\* మానద్రుమోమోచరసస్సమంగా పున్నాగ శీతంతుదనీయ హేతుః || 37 || అంబస్తామధుకం సమస్కరీ నందీవృక్షపలాశకచ్చురాః | రోధంధాతకిబిల్వపే శికేకట్వం గఃకమలోద్భవంరజః || 38 || గణౌ ప్రియంగ్వంబస్తాదీపక్వాతీ సారనాశనౌ | సంధానీయాహితౌపి త్తే ప్రణానామపిరోపణౌ ||

తా॥ ప్రేంకణము, పుష్పాంజనము, సోత్తోంజనము, సౌపీరాంజనము, బిల్వ తామర, తామరఅగరులు, మంజిష్ఠి, ప్రాచితీగ, బూరుగు, బూరుగుబంక, పెట్ట

సాలద్రుమో ఇతిపా.

తామర, పొన్న చందనము, ఏరుజాజి, ఇవి ప్రియంగాదిగణమునబడును. అంబస్థా (అనగా అంబాళము లేక మయూరశిఖి), యష్టిమధుకము, మెట్టతామర, నందివర్గము, మోదుగు, పిన్నరేగటి దూలగొండి, లేక తీగెతురిమిడి, లొద్దుగు, ఏరుజాజి, బిల్వముజ్జ, దుందిలము, పద్మరేణుః ఇవి అంబస్థాదిగణమునబడును. ప్రియంగాదిగణము, అంబస్థాదిగణము అనునీ 2-ను చక్కాతిసారమును నశింపజేయును. విరిగిన యంగాదుల నొకటిగజేర్చును. పిత్తరోగమునందు పథ్యకరమయినవి. వ్రణము నారుచును.

ముస్తాదిగణ తద్గుణము.

శ్లో॥ ముస్తావచాగ్ని ద్వినిశాద్వితిక్తా భల్లాతపాతా త్రిఫలావిషా  
ఖ్యాః । కుష్మంతుట్రీహైమవతీచయోని స్తన్యామయఘ్నా  
మలపాచనాశ్చః 40.

తా॥ తుంగమునైలు, వస, చిత్రమూలము, పసపు, మ్రానిపసపు, 2 విధములైన తిక్తలు (అనగా కటుకరోహిణి, కాకతిక్త అనగా గురిజ), జీడి, పాత, త్రిఫలములు, తెల్ల ఆతివస, చెంగల్వకోస్తు, ఏలకలు, తెల్లవస ఇవి ముస్తాదిగణమునబడును. ఈ గణము యోనిరోగమును చనుబాలను హరింపజేయును. మలమును పాకముజేయును.

న్యగ్రోధాదిగణ తద్గుణము.

శ్లో॥ న్యగ్రోధపిప్పలసదాఫలరోధ్రయుగ్మం జంబూద్వయార్జున  
కపీతనసోమనల్కాః । \* న్లతౌమ్రవంజులప్రియాల పలాశ  
నంది కోలీకదంబవిరలామధుకంమధూకమ్ ॥ 41 ॥ న్యగ్రో  
ధాదిర్గణో వ్రణ్యస్సంగ్రాహీభగ్నసాధనః । మేదఃపిత్తాస్ర  
తృప్తదాహ యోనిరోగనిబర్హణః ॥ 42.

తా॥ మట్టి, రావి, మేడి, 2 విధములైన రోధ్రములు (అనగా లొద్దుగు, తెల్ల లొద్దుగు), 2 విధములైన జంబూవృక్షములు (అనగా అల్లోనేరేడు, కాకినేరేడు), మద్ది, కలురావి, సోమింద, జుబ్బి, మామిడి, ప్రబ్బలిమొరలి, మోదుగు, నందివర్గము, రేగు, కడిమి, తుమికి, యష్టిమధుకము, ఇప్పఘాలు ఇవి న్యగ్రోధాదిగణమున బడును. ఈ గణము వ్రణములనారుచును. మలమునుకట్టిపరుచును. విరిగినయంగాదుల నొకటిగజేర్చును. మేదస్సు, పిత్తరక్తము, దప్పి, సర్వాంగతాపము, యోనిరోగము వీటిని హరింపజేయును.

\* వృక్షముం ఇతిపా.

ఏలాదిగణ తద్గుణము.

శ్లో॥ ఏలాయుగ్మ తురుష్కుకుష్మ ఫలినీమాంసీ జలధ్యామకమ్ ।  
స్పృక్కాచౌరకచోచపత్ర తగరస్థాణేయజాతీరసాః । శుక్తి  
రవ్యోస్రునఖోమరాహ్వమగురుః శ్రీవాసకంకుంకుమం  
చండాగుగ్గులు దేవధూపఖపురాః పున్నాగనాగాహ్వయమ్ ॥  
43 ॥ ఏలాదికోవాతకఫా విషంచవిచియచ్చతి।వర్ణప్రసాదనః  
కంఠూపిటికాకోశనాశనః ॥ 44.

తా॥ రెండు విధములైన ఏలకలు (అనగా బొంతయేలకలు, పిన్నయేలకలు,) తురుష్కుధూపము, చెంగల్వకోస్తు, ఫలినీ (అనగా ప్రేంకణము,) జటామాంసీ, కురువేరు, ధ్యామకము, (అనగా దవదగ్గకము) స్పృక్కా, కచోరము, లవంగపుచెక్క తమాలపత్రము, గ్రంధితగరము, దవనము, బోశము, శుక్తి (అనగా నఖము), వ్యాఘ్ర నఖము, దేవదారు, అగరు, శ్రీవాసకము (అనగా శ్రీకేస్తుకము), కుంకెమపువ్వు, చండా (అనగా కోపనా), మహీసాక్షి, సర్వరసము, ఖపురః (అనగాకందురుక్మము) సురసాన్న, నాగకేశరములు ఇవి ఏలాదిగణమునబడును. ఈగణము, వాతము, కఫము, విషము, దురద, పిటిక, కోశరోగము వీనిని హరింపజేయును. శరీరమునకు కాంతినిచ్చును.

శ్యామాదిగణ తద్గుణము.

శ్లో॥ శ్యామాజంతీద్రవంతీక్ర ముకకుటరణీశంఖినీ చర్మసాహ్వ  
స్వర్ణక్షీరిగవాక్షీశిఖరిరజనకాఞ్చిన్న రోహంకరంజాః।బస్తాంత్రీ  
వ్యాధిఘాతో బహులబహురస నీక్షేవృక్షాత్ఫలాని శ్యామా  
ద్యోహంతి గుల్మంవిషమరుచి కఫాహ్వాదుజం మూత్ర  
కృచ్ఛిమ్ ॥ 45.

తా॥ నల్ల తెగడ, నేలదంతి, ఎలుకచెవి, పట్టికాలోత్రము, తెల్ల తెగడ, శంఖినీ (అనగా పద్మపుతీగె), చర్మసాహ్వ (అనగా సంబరేణు) దీనినే బ్రాహ్మీయని కొందరు; స్వర్ణక్షీరి (అనగాకంఠుష్మము), తెల్లదొంపెన, దీనినే సాపరబుడమయని కొందరుచెప్పె దరు. ఉత్తరేణు, రజనకః (అనగాకంపిల్లకము) తిప్పతీగె, కరంజః (అనగాకరివేము,) గొలిమిడి, తేల, చెఱుకు, నరగోగుపండు, ఇవి శ్యామాదిగణమునబడును. ఈగణము గుల్మము, విషము, అరుచి, కఫము, స్ఫారోగము, మూత్రకృచ్ఛిము వీనిని హరింప జేయును.

ద్రవ్యాలాభమునందు - తుల్యద్రవ్య గ్రహణానుజ్ఞ.

శ్లో॥ త్రయస్త్రింశదితి ప్రోక్తా వర్గాస్తేషుత్పిలాభతః ।

యుంజ్యత్తద్విధమన్యచ్చ ద్రవ్యంబహ్యవయాగికమ్ ॥ 46.

తా॥ ఈ ప్రకారముగా (33) వర్గములు చెప్పబడినవి. ఈవర్గములలోనేదైనా నోక ద్రవ్యము దొరకనియెడల రసవీర్యవిపాకములవలన తత్సమానముగలవేరే ద్రవ్యము యిందు జెప్పబడకుండునను దాని నుపయోగించుకొనవలయును, ఈవర్గములలో జేరి యుండు వస్తువులలో నేదైనను బౌషధయోగములకు అయి క్తముగనుండినచో దానిని త్యజించవలయును. (అనగా దోషము, రోగము, రోగి వీనినపేక్షించి ఏగణము ఒక పురుషునియొక్క ఎట్టివయస్సు, ఎట్టికాలమునందు తత్సాధ్యమయిన సకలరోగ శమ నాస్థంబై యు క్తముగనుండునో అటువంటి గణములో 1, లేక 2, లేక 3 వస్తువులు దొరకనిచో వానికి సమానమయిన గుణముగల వేరే 1టి-లేక 2డు-లేక 3 డు-వస్తువులనుజేర్చి ప్రయోగించుచుండును. అటుగాక సర్వవస్తువులను వేరుగాజేర్చి ప్రయోగించుంజనదు అని తాత్పర్యము.) ఈయర్థమునే,

“సమీక్ష్యదోషభేదాంశ్చ గణాభిన్నాప్రయోజయేత్ । పృథ జ్ఞీశ్రావమస్తాంశ్చ గణానావ్యస్తనంహతాన్ ॥”

అనెడి నుక్రుతవచనముకూడా బోధించుచున్నది. పై జెప్పిన వర్గములవి వింక ననేక వర్గములు గలవు. అయినను వానిలో పై జెప్పిన 33 వర్గములే ప్రధానమని తెలియ పరచు నిమిత్తము యీతంత్రకారుడు “త్రయస్త్రింశత్” అనిసంఖ్యాపూర్వకముగ జెప్పియున్నాడు.

వర్గప్రయోగ గుణము.

శ్లో॥ ఏతేవర్గాదోషదూష్యాద్యపేక్షం కల్మశ్చాపన్నేహలేహ్యది యుక్తాః । సానేనస్యైన్వాసనేంతి ర్బహిర్వాలేపాభ్యంగై ర్భుంజంతిరోగాసుకృచ్ఛాన్ ॥ 47.

తా॥ పై జెప్పిన వర్గములు వైద్యునిచే దోషము, దూష్యము, వయస్సు, బలము, వీనిగనుసరించి కల్మసు, క్షాధము, స్నేహము, లేపాము, కషాయము యీ మొదలగువానియందును పానము, నస్యము, అనువాసనపత్తి, అంతర్లేపము, బహిర్లేపము, అభ్యంగము యీ మొదలగువానియందును ప్రయోగించబడినయెడల కష్టసాధ్యముగనుండు రోగములను హరింపజేగును.

పంచదశాధ్యాయము, ముగిసెను.

శ్రీ రస్తు.

షోడశాధ్యాయము.

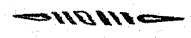

“స్నేహస్వేదావసభ్యస్య” అను వచనప్రకారము స్నేహస్వేదములను వదలి శోధనము సంభవించనేరదు. కాబట్టి శోధనాదిగణనంగ్రహాధ్యాయానంతరముస్నేహస్వేదాధ్యాయము జెప్పబడుచున్నది.

స్నేహ - విధ్యధ్యాయ ప్రారంభము.

సూ॥ అథాతఃస్నేహవిధి మధ్యాయంవ్యాఖ్యాస్యామః ।

ఇతిహస్మావలరాత్రేయా దయోమహర్షయః ॥

తా॥ శోధనాది గణసంగ్రహాధ్యాయానంతరము స్నేహస్వేదములు లేకుండా శోధధము సంభవించనేరదు. కాబట్టి ఘృతాదిస్నేహవిధులను తెలియజేయునట్టి స్నేహవిధ్యధ్యాయమును వివరించెదము.

స్నేహన - విరూక్షణౌషధ స్వరూపము.

శ్లో॥ గురుశీతనరస్నిగ్ధ మందసూక్ష్మమృదు ద్రవమ్ ।

బౌషధంస్నేహసంప్రాయో విపరీతంవిరూక్షణమ్ ॥ 1.

తా॥ గురువు, శీతలము, సరము, స్నిగ్ధము, మందము, సూక్ష్మము, మృదు, ద్రవము, అనునీ గుణములతో గూడియుండునట్టి ద్రవ్యము తఱచుగ స్నేహనౌషధముగనగును. ఈ గుణములకంటె విరుద్ధమైనగుణములతో (అనగా లఘు, ఉష్ణ, స్థిర, రూక్ష, తీక్ష్ణ, ఘ్నాల, కఠిన, సాంద్రగుణములతో) గూడియుండు ద్రవ్యము తఱచుగ విరూక్షణౌషధముగనగును. ఆవనూనె, మేక, క్షీరము అనుద్రవ్యములు విఘ్నరము, ప్రతుదము, మృగము అనుపేరంబటంగు 3 వర్గములు ఇవి లఘువుగనుండినను స్నేహనౌషధముగనగును. మత్స్యములు, మహిషమాంసము ఇవి ఉష్ణముగనుండినను స్నేహనౌషధముగనగును. యవధాన్యము, అలచందలు ఇవి గురుత్వము, శీతలము, సరత్వము యీ మొదలగు గుణములతోగూడియుండినను విరూక్షణౌషధముగనగును. కావుననే తఱచుగ అను అర్థమును బోధించెడి “ప్రాయః” అనుపదము మూలశ్లోకమునందు ప్రయోగించబడినది.

స్నేహములలో - ఘృతమునకు శ్రేష్ఠత్వము.

శ్లో॥ సర్పిర్మజ్జావసాత్తైలం స్నేహేషుప్రవరంమతిమ్ ।

తత్రాపిచోత్తమంసర్పిస్సంస్కారస్యానువర్తనాత్ ॥ 2.

తా॥ క్షీరము, అనూపమాంసము యీ మొదలగు స్నేహద్రవ్యములలో ఘృతము, మజ్జ, వస, తైలము, అనునీ 4 స్నేహములు శీఘ్రకారిత్యగుణము గలవియగుటంజేసి మిగుల శ్రేష్ఠంబులు. మఱియు నానాలుగింటిలో ఘృతము సంస్కార గుణముల ననుసరించుచుండుటవలన మిగుల శ్రేష్ఠంబైనది.

“ సంస్కారస్యానువర్తనాత్ ”

అనువచన ప్రకారము ఘృతము సంస్కారగుణముల ననుసరించుటయందు మిరియములు, చిత్రములము యీ మొదలగు ద్రవ్యములతోకూడా సంస్కారము చేయుటవలన ఘృతమునకు వైత్యాదిగుణములలేకుండునటుల సంభవించునుగాదా; అటుల నా ఘృతమునకు వైత్యాది గుణములనశించి ఉష్ణము మొదలగు గుణములుగలగుట ప్రత్యక్ష విరుద్ధము. కాబట్టి ఘృతము సంస్కారగుణముల ననుసరించునటుల అయొక్కమనే శంకగలుగును. అయితే ఘృతము స్వగుణమైన వైత్యాదిగుణములను వదలకుండా సంస్కారగుణములనుకూడా ననుసరించుచు యితర ద్రవ్యగుణములచే జెరచబడకుండుటంజేసి యిది సర్వస్నేహములో శ్రేష్ఠంబైనది. కాబట్టి ఘృతమునకు “ సంస్కారస్యానువర్తనాత్ ” అని చెప్పియుండుటయు కంటేను. తైలము, వస, మజ్జఅనునవి యొననో సంస్కారవశముచే తమగుణములను వదలి సంస్కారగుణము ననుసరించును.

ఈ విషయములో చందనాది తైలము దృష్టాంతముగనుండును. మఱియును తైలాదిగుణములు యితర ద్రవ్యములచే జెరచబడుటవలన ఘృతమునకంటే తైలాదులనికృష్టంబులు. కాబట్టి ఘృతసాధ్యముగు వాత పిత్త జ్వరాదిరోగములయందు తైలము చేరువునుజేసును. కావున నది యాషధముగ తంత్రకారులచే నంగీకరింపబడదయ్యె. తైల సాధ్యముగు రోగములయందు రోగకమనాగమై తచ్ఛాంతికరమమైన ద్రవ్యములచే సంస్కారముచేయుటవలన ఘృతము చేరువును హేతువుగనుండుకుండుటంజేసి నది యాషధముగ తంత్రకారులచే నంగీకరింపబడియున్నది. కావుననే సర్వస్నేహములలో ఘృతమే మిగుల శ్రేష్ఠంబైనది.

“ మాధుర్యాదవిదాహిత్యా జ్జన్మాద్యావచ్చశీలనాత్ ”

ఘృతము మధురముగ నుండుటవలనను, విదాహితారి కాకుండుటవలనను, జన్మము మొదలకొని ఆభ్యసించబడియుండుటవలనను అన్నిటిలోను శ్రేష్ఠంబైనది.

ఘృతాదులకు - పితృహారత్వ గుణము.

శ్లో॥ పితృఘ్నాన్తేయథాపూర్వ మితరఘ్నాయథోత్తరమ్ ।

తా॥ వైశిష్ట్యవఘృతము, మజ్జ, వస, తైలము, అనునీ 4 స్నేహములలో యథా పూర్వమునందుండునవి (అనగా ఒక్కొక్కదానికంటే ముందుండునవి) యథాక్రమముగ పితృమును విశేషముగా హరింపజేసును. (అనగా వస పితృమును హరింపజేసుననియును, మజ్జదానికంటే విశేషముగా పితృమును హరింపజేసుననియును, ఘృతము అన్నిటికంటే విశేషముగా పితృమును హరింపజేసుననియును భావము.) త్రాశ్యోక్త చతుర్విధస్నేహములలో యథోత్తరము వుండునవి (అనగా ఒక్కొక్కదానికంటే ఉత్తరమునందుండునవి) యథాక్రమముగ వాతకఫములను విశేషముగా హరింపజేసును. (అనగా మజ్జ వాతశ్లేష్మమును హరింపజేసుననియును, దానికంటే విశేషముగా వస వాతకఫములను హరింపజేసుననియును, తైలము అన్నిటికంటే విశేషముగా వాతశ్లేష్మములను హరింపజేసుననియును భావము.) “ ఇతరఘ్నాః ” అను సామాన్యశబ్దము ప్రయోగించబడియుండినను శ్లేష్మకోగములో స్నేహము నిషేధించబడియుండుటవలన ప్రకృతమునందు “ ఇతరఘ్నాః ” అనుపదమునకు వాతహర మనియే యర్థము చేయవలయునని కొందరువ్యాఖ్యానము చేయుచున్నారు.

ఘృతాదులకు గురుత్వము.

శ్లో॥ ఘృతాత్తైలంగురువసా తైలాన్మజ్జాతతోపిచ ॥ 3.

తా॥ ఘృతమునకంటే తైలము మిగుల గురువుగనుండును. తైలమునకంటే వస మిగుల గురువుగనుండును. వసకంటే మజ్జ విశేషముగా గురుతరముగనుండును.

యమకాది - స్నేహ వివరము.

శ్లో॥ ద్వాభ్యాంత్రిభిశ్చతుర్భిస్తై ర్యమకస్త్రివృతోమహాన్ ।

తా॥ రెండు స్నేహములు చేరినయొడల యమకమనబడును. 3 స్నేహములు చేరినయొడల త్రివృతమనబడును. 4 చేరినయొడల మహాస్నేహమనబడును. 2 స్నేహములుజేరునట్టి క్రమంబెట్లనగా:—ఘృతము వస, ఘృతము తైలము, ఘృతము మజ్జ అని తేలియవలయును. ఇటులనే 3, 4, స్నేహములుజేరునట్టి క్రమమునకూడా బుద్ధి మంతులగువారు ఊహించుకొనవలయును.

స్నేహకర్మ యందర్థులు.

శ్లో॥ స్వీద్యసంశోధ్యమద్యస్త్రీ వ్యాయామాసక్తచింతకాః ॥ 4.

వృద్ధబాలాబలకృశా రూక్షాఃక్షీణా ప్రశేతసః ।

వాతారస్యందతిమిర దారుణప్రతిబోధిః ॥ [స్నేహ్యాః] 5.

తా॥ స్వేద్యుడు (అనగా స్వేదమునకర్తుడు), సంశోధ్యుడు (అనగా శోధనార్తుడు), మద్యము, స్త్రీ, వ్యాయామము, వీనియందు విశేషముగా నాసక్తిగలవాడు, ఎల్లపుడు చింతతోగూడి యుండువాడు, వృద్ధులు, బాలరు, దుర్బలులు, కృశులు, రూక్షతోగూడియుండువారు, రక్తమక్షయించినవారు, శుక్రక్షయముగలవారు, వాతశీతములు, ప్రోతోబంధముగలవారు, తిమిరమును నేత్రరోగముగలవారు, కడుకష్టముమీదనేత్రములు తెరచిచూచువారు వీరిలున్నేచాకగృకు ఆర్థులుగనుండెదరు.

స్నేహకర్మా నర్థులు.

శ్లో॥ నత్యతిమందాగ్ని తీక్ష్ణాగ్నిస్థూలదుర్బలాః ।

ఊరుస్తంభాతినారామ గళరోగగరోదరైః ॥ 6.

మూర్ఛాచ్ఛద్ద్యుచిక్లేష్మ తృష్ణామదై శ్చపీడితాః ।

అవప్రసూతాయుక్తేచ నస్వేచస్తావిరేచనే ॥ 7.

తా॥ మిక్కుటముగ మందాగ్నిగలవారు, అతితీక్ష్ణాగ్నిగలవారు, అతిస్థూలరు, అతిదుర్బలులు, ఊరుస్తంభము, అతిసారము, అమదోషము, కంఠరోగము, విషము, ఉదరరోగము, మూర్ఛ, వాంతి, అరుచి, క్లేష్మము, దప్పి, మద్యము, వీనిచేపీడింపబడినవారు, గర్భస్రావముగలస్త్రీ, వీరిలున్నేచాకగృకు నర్థులుగనుండెదరు. మతీయును నస్య, వస్త్రీ, విశేషనకగృకులు చేయించుకొనినవారందరు స్నేహకగృకు నర్థులుగనుండెదరు. స్నేహకగృకులుచే అతితీక్ష్ణాగ్నిగలవానికి మిక్కుటముగ అగ్నివృద్ధిజెంతును. అతిస్థూలునికి అగ్ని, మేదస్సు అనునీ 2-ను వృద్ధిజెంతును. అతిదుర్బలునికి జీర్ణశక్తిలేకుండుటవలన స్నేహదోషముగలుగును.

ఘృత ప్రయోగార్థులు.

శ్లో॥ తత్రధీస్మృతిమేఘాగ్ని కాంక్షీణాంశస్య తేఘృతమ్ ।

తా॥ బుద్ధి, స్మృతి, మేధ, అగ్నిబలము, వీనినక్షేపించువారికి వైశిష్ట్యమున స్నేహములలో ఘృతము మిగుల ప్రశస్తమైతి.

తైల ప్రయోగార్థులు.

శ్లో॥ గ్రంథినాడికృమిశ్లేష్మ మేదోమారుతరోగిషు ॥ 8.

తైలంలాఘవదార్ధాల్లిగ్ని క్రూరకోష్ఠేషుదేహిషు ।

తా॥ గ్రంథిరోగము, నాడిరోగము, కృమిరోగము, క్లేష్మరోగము, మేదోరోగము, వాతరోగము, ఇవిగలవారికిని; శరీరలాఘవము, దాగ్ధ్యము, వీనినక్షేపించునట్టిక్రూరమైన కోష్ఠముగల ప్రాణులకును; తైలము ప్రశస్తమైతి.

మజ్జాది ప్రయోగార్థులు.

శ్లో॥ వాతాతపాధ్వ \* భారస్త్రీవ్యాయామక్షీణధాతుషు ॥ 9.

రూక్షక్షేకక్షమాత్యగ్ని వాతావృతసః ధేషుచ । కేషా

తా॥ వాతము, ఎండ, మర్దనంచారము, భారమును మ్రోయుట, స్త్రీ సంగమము, వ్యాయామము, వీనిచే ధాతువుక్షయించినవారికిని, రూక్ష, క్లేశము వీటిని సహించువారు, అత్యగ్నిగలవారు, వాతముచే నడ్డగించబడిన ఛిద్రమార్దముగలవారు, యీ మొదలగువారికిని కేషించియుండుమజ్జ; వస, అనునీ 2 స్నేహములు ప్రశస్తములు.

సంధిరోగాదులయందు - వసా ప్రయోగము.

శ్లో॥ వసాతుసంధ్యస్థి మర్మకోష్ఠరుహసుచ ॥ 10.

తథాదగ్ధానాత భ్రష్ట యోనికర్ణశిరోరుజి ।

తా॥ సంధి, అస్థి, మర్మము, కోష్ఠము వీనియందు జనించుండు రోగములయందును, కర్ణరోగము, అహతరోగము, భ్రష్టయోనిరోగము, కర్ణరోగము, శిరోరోగము యీ మొదలగువానియందును వస విశేషముగా ప్రశస్తము.

కాలభేదముచే - స్నేహాలాపయోగ క్రమము.

శ్లో॥ తైలం ప్రావృషివర్షాంతే సర్పిరన్యోతుమాధవే ॥ 11.

తా॥ తైలము వర్షాకాలమునందే ప్రశస్తము. ఘృతము వర్షాకాలముయొక్క అంతమునందే ప్రశస్తము. వస, మజ్జ అనునీ 2-ను వసంతకాలమునందే ప్రశస్తము.

శ్లో॥ ఋతోసాధారణేస్నేహః శస్తోహ్నివిమలేరవౌ ।

తా॥ సాధారణముయిన ఋతువులో (అనగా శ్రావణాదిమాసములయందు) మధ్యాహ్నమున నూర్యుడు మేఘుడులచేగప్పబడక బాగుగ బ్రకాశించుచుండునపుడు తైలము మొదలగు స్నేహములు సంశోధనమునకు తొలుత ప్రశస్తములుగ నుండును.

\* భాష్యస్త్రీ ఇతిపా.

శీతకాలమునందు తైలనుజ్జ.

శ్లో॥ తైలంత్య్రాయోంశీలేపి

తా॥ రోగచికిత్సకు యుక్తమైనకాలములో స్నేహక్రియజేయవలసిన ఆవశ్యకము కలిగియుండినయెడల శీతమయిన హేమంత శిశిరముతువులయందు కూడా సంకోధనమునకు తొలత స్నేహకర్మయందు తైలము ప్రశస్తముగనుండును. కావున నా కాలమునందు యితరస్నేహములు అప్రశస్తంబులు.

గ్రీష్మకాలమునందు ఘృతానుజ్జ.

శ్లో॥ ఘృరేపిచఘృతంనిశి ॥ 12.

నిశ్యేవపితైవవనే సంసర్గేపి త్తవత్సపి ।

తా॥ పిత్తముగాని, లేక పిత్తమువలనగలిగిన రోగముగాని, లేక వాతముగాని, లేక వాతమువలన గలిగినరోగముగాని ప్రకోపించి స్నేహకర్మచే సాధ్యముగనుండు నపుడు ఘృతమును గ్రీష్మముతువునందుకూడా రాత్రులయందుపయోగించుచుండును. అయితే గ్రీష్మముతువునందు ఘృతమును మధ్యాహ్నమునం దుపయోగించుచుండును. అటులనే పిత్తాధిక్యముగల వాతపిత్త సంసర్గముగాని, లేకశ్లేష్మపిత్తసంసర్గముగాని, లేక యీ రెంటియొక్క సంసర్గమువలనగలిగినరోగముగాని ప్రకోపించి స్నేహకర్మచే సాధ్యముగనుండునపుడు గ్రీష్మకాలమునందుకూడా రాత్రులయందే ఘృతము నుపయోగించవలయును. తైలము, వస, మజ్జ, వీనిని గ్రీష్మకాలములో నుపయోగించు చుండును.

విరుద్ధకాలమునందు - తైలాదులనుపయోగించుటవలన -

జనించు రోగములు.

శ్లో॥ నిశ్యస్యథావాతకఘా ద్రోగాఃస్యఃపిత్తతోదివా ॥ 13.

తా॥ వైశేషిక క్రమమునకంటె వేరువిధముగజేసినచో (అనగా శీతకాలములో రాత్రులయందు ఘృతమును ప్రయోగముజేసినయెడల) వాతకఘమువలన రోగములుగలుగును. అటులనే గ్రీష్మకాలములో మధ్యాహ్నమునందు తైలమును ప్రయోగముజేసినయెడల పిత్తమువలన రోగములుగలుగును. వస, మజ్జ, అనునీ రెంటియొక్క స్వరూపంబిట్టిదని నిశ్చయించబడి యుండనగువలన వానియొక్క ఉపయోగక్రమము ఉష్ణకాలమునందును, శీతకాలమునందును చెప్పబడియుండలేదు. అయితే నుపయోగపరచవలసిన నావశ్యకముగలుగునపుడుమాత్రము వానిఉపయోగక్రమము తంత్రకారులచే చెప్పబడియున్నది. అయితే :—

“ యథాసత్వంతుశై త్యోష్ణే వసామజ్ఞోస్తునిర్ది శేత్ ”

అనువచనప్రకారము ఆయాజంతువుల ననుసరించి వస, మజ్జ వీనియొక్క తైల్యోష్ణములను తెలిసికొనవలయునని తంత్రాంతరములయందు చెప్పబడియున్నది.

స్నేహప్రయోగ క్రమము.

శ్లో॥ యుక్త్యావచారయేత్సేహం భక్ష్యాద్యన్నేనవస్తిభిః ।

నస్యాభ్యంజనగంఢూష మూర్ధకర్ణాక్షీతర్పణైః ॥ 14.

తా॥ మాత్ర, కాలము, క్రియ, భూమి, దేహము, దోషము, యీస్వభావము గల యోగముచే ఘృతము మొదలగు స్నేహములను భక్ష్య, భోజ్య, లేవ్య, పేయ రూపమైన యన్నముతోడను, వస్తికర్మ (అనగా నిరూహవస్తి, అనువాసన వస్తి, ఉత్తరవస్తి) తోడను, నస్యము, అభ్యంజనము, గంఢూషము, శిరోవస్తియనుపేరంబులగు మూర్ధతర్పణక్రియ, కర్ణపూరణమును పేరంబులగు కర్ణతర్పణక్రియ, తర్పణపుటపాకవిధియందు జెప్పబడిన ఆక్షీతర్పణక్రియ, యీ మొదలగు వానితోడను ఉపయోగించవలయును. భక్ష్యము అనగా శకాంకకీరణము మొదలగునవి యని యర్థము. ఆది శబ్దమువలన,—

“ ఓదనశ్చవిలేపీచ రసోమాంసంపయోదధి । యవాగూస్సూపశాకేచ యూషఃకాంబళికఃఖిలః । నక్తవస్తిలపిష్టంచ మద్యంలాజాస్తథైవచ । భక్ష్యమభ్యంజనంవస్తి స్తథైవోత్తరవస్తయః ॥”

అనెడి చరకవచనమునుబట్టి అన్నము, విలేపి, మాంసరసము, మాంసము, క్షీరము, పెంతుగు, యవాగు, సూపము, శాకము, యూషము, కాంబళికము, ఖిలము, సక్తువు, తిలపిష్టము, మద్యము, పరిపేలాలు, భక్ష్యము, అభ్యంజనము, వస్తికర్మ, ఉత్తరవస్తికర్మలు, యీ మొదలగు వానిని గ్రహించికొనవలయునని తాత్పర్యము.

స్నేహమునకు - అరువదినాలుగు విచారములు.

శ్లో॥ రసభేదైకకత్వాభ్యాం చతుష్షష్టిర్విచారణాః ।

స్నేహస్యాన్యాభిభూతత్వా దల్పత్వాచ్చక్రమాత్ స్మృతాః ॥

తా॥ “ ఏకైకహీనాకా ” ఇత్యాది శ్లోకములచే రసభేదియాధ్యాయమున జెప్పబడిన (63) సంఖ్యగల రసభేదములతోజేర్చి ప్రయోగించబడు స్నేహములు 63. రసముతో జీర్ణకనే ప్రయోగించునట్టి శేవలన్నము 1. ఇటుల (64) సంఖ్యగల స్నేహప్రయోగములుగలవు. భక్ష్యము మొదలగు అన్నము తోడను, రసభేదము

తోడను, మూర్ధకర్ణ అక్షితర్పణముతోడను ప్రయోగించబడు తైజెప్పిన 64 స్నేహములు యథాక్రమముగ అన్యభిభూతమైయుండుటవలనను (అనగా బహువిధమైన భక్త్యాదులచేతను, రసభేదములచేతను అభిభూతమైయుండుటవలనను) మూర్ధాక్షితర్పణాది క్రియలయందు స్వల్పముగ నుపయోగించుటవలనను, పానమునందధికముగ నుపయోగించుటల మూర్ధాక్షితర్పణాది క్రియలయందు పయోగించుట కసాధ్యముగ నుండుటవలనను పైజెప్పిన 64 విధములైన స్నేహప్రయోగములకు విచారణలను నామముగలిగినదని ఆయుర్వేదకర్తలచే జెప్పబడియున్నది.

అచ్చపేయ - స్నేహమునకు - విచారణా సంజ్ఞాభావము.

శ్లో॥ యథోక్తహేత్వభావాచ్చ నాచ్చ సేయోవిచారణా ।

తా॥ స్నేహమునకు విచారణయను సంజ్ఞగలుగుటకై పైనజెప్పియుండు హేతువులు అచ్చపేయమును స్నేహమునందు లేకుండుటవలన (అనగా అచ్చపేయమును స్నేహము దేనితో తేర్చబడకుండా విశేషముగ నుపయోగించబడుటవలన) ఆ అచ్చపేయమును స్నేహమునకు విచారణయను సంజ్ఞగలుగనేరదు. అచ్చపేయమునగా; ఇతరసస్తువుల సంబంధములేని స్నేహమును పానముచేయుటయని యర్థము. అయితే శిరోవస్త్యాది తర్పణక్రియతో నుపయోగించబడు కేవలస్నేహాంపయోగమునకు విచారణయను పేరుగలుగును. కాబట్టి వస్త్యాదులయందు పయోగించబడు కేవలస్నేహమునకు విచారణయను సంజ్ఞగలుగుననియు, కేవలస్నేహపానమునకు విచారణయను సంజ్ఞగలుగనేరదనియు జెప్పియుండుట పరస్పరవిరుద్ధముకాదు.

అచ్చపేయ - స్నేహమునకు శ్రేష్ఠత్వము.

శ్లో॥ స్నేహస్యకల్పస్సశ్రేష్ఠః స్నేహకర్మాశుసాధనాత్ ॥ 16.

తా॥ అచ్చపేయమును స్నేహప్రయోగము స్నేహకృత్యమైన తర్పణమార్గవాదులను శీఘ్రముగ గలుగజేసుటవలన మిగుల శ్రేష్ఠంబైనది.

స్నేహ - త్రివిధమాత్రా లక్షణము.

శ్లో॥ ద్వాభ్యాంచతుర్భిరష్టాభి ర్భ్యామైర్జిర్భ్యంతియాః క్రమాత్ ।

ప్రాస్వమధ్యోత్తమామాత్రా స్తాస్తాభ్యశ్చప్రాసీయసీమ్ ॥ 17.

కల్పయేద్విక్ష్యవోపాదీక సాగేనతుప్రాసీయసీమ్ ।

తా॥ ప్రయోగించబడిన స్నేహముయొక్క యేమాత్ర జాతరాగ్నిసంయోగముచే 2 యామసులవలన జీర్ణమునుజెందునో అది ఆస్నేహమునకు ప్రాస్వమాత్రయన

బడును. స్నేహముయొక్క యేమాత్ర జాతరాగ్ని సంయోగముచే 4 యామసులవలన జీర్ణమునుజెందునో అది ఆస్నేహమునకు మధ్యమమాత్రయనబడును. స్నేహముయొక్క యేమాత్ర 8 యామసులవలన జీర్ణమునుజెందునో అది ఆస్నేహముయొక్క ఉత్తమమాత్రయనబడును. పైజెప్పిన ప్రాస్వ, మధ్య, ఉత్తమమాత్రలకంటె మిగుల ప్రాస్వయగుండునట్టి మాత్రను (అనగా 2 యామసులవలన జీర్ణమునుజెందునట్టి ప్రాస్వమైన మాత్రను, దానికంటె తక్కువైనకాలములో జీర్ణమునుజెందునట్టి మిగుల ప్రాస్వమైనమాత్రను) వైద్యుడు నిశ్చయించుకొనవలయును. దోషము, ఔషధము, దేశము, కాలము, బలము, శరీరము, ఆహారము, సత్వము, సాత్త్వ్యము, ప్రకృతి యీ మొదలగువానిని బాగుగ నాలించించి తొలత తెలిసికొనబడని ఔషధముగల పురుషుని యందు ఉత్తమమాత్రా విషయములో సత్యంతము ప్రాస్వయగుండునట్టి మాత్రను ప్రయోగించవలయును. పిదప ప్రాస్వమాత్రను, దానికి పిదప మధ్యమమాత్రను, దానికి పిదప ఉత్తమమాత్రను ప్రయోగించవలయును. ఇటులనే మధ్యమమాత్రా విషయమునందును. ప్రాస్వమాత్రా విషయమునందును తొలత మిగుల ప్రాస్వమైన మాత్రనే ప్రయోగించవలయును. అటుకాదేని మిగుల నాపత్తుగలుగును.

“ అజ్ఞాతేకోష్ఠేహి బహుః కుర్వాజ్జీవితసంశయమ్ ”

తెలిసికొనబడని ఔషధముగల పురుషునియందు ప్రయోగించబడిన ఉత్తమమైనమాత్రా ఆమనుజునికి ప్రాణసంశయమును గలుగజేయును, అని అష్టాంగసంగ్రహమునందుచెప్పబడియున్నది. 2 పలములు ప్రాస్వమాత్రయని, 4, పలములు మధ్యమమాత్రయని, 6 పలములు ఉత్తమమాత్రయని కొందరు వచించెదరు. జాతరాగ్నియొక్క శక్తిను సరించకూడా ప్రయోగించబడిన స్నేహమాత్ర ఆపత్తునుగలుగజేయును. కావునసీగ్రంథకర్త పైజెప్పిన పలప్రమాణమును మాత్రగనంగీకరించలేదు. ఇటులనే పలప్రమాణము మాత్రయనుట చరకాచార్యునికికూడా అనభిమతము. అనగా సమృతము కాదని భావము. ఇందుకు ప్రమాణము. చరకే॥

“ అహాలారా త్రమహాఃకృత్స్ని మూర్ధ్వాహంచ ప్రతీక్ష్యతే ప్రధానా మధ్యమాప్రాస్వా స్నేహమాత్రా జరాంప్రతి ”

ఉత్తమమైన సేహమాత్ర ఒక ఆహారాత్రమును, మధ్యమమైన స్నేహమాత్ర పూర్ణమైన ఒక ఆహారమును, ప్రాస్వమైన స్నేహమాత్ర ఊర్ధ్వాహమును, జీర్ణమునుగురించి ప్రతీక్షించుచుండును.

శోధన - స్నేహ - ప్రయోగ క్రమము.

శ్లో॥ హ్యస్తసేజ్జివవాస్తే స్నేహాలాచ్యశ్శుద్ధయే బహుః ॥ 18.



తా|| మొదటిదినమునందు భుజించబడిన యాహారము బాగుగ జీర్ణమైనతోడనే శోధనాగ్రము ఉత్తమమౌక్త్యతో గూడియుండునట్టి కేవలస్నేహము పానమునందు ప్రకృతమైనది. “జీర్ణవీవాన్నే” అనగా అన్నముజీర్ణమైనతోడనే యనిచెప్పి యుండుటవలన అన్నమునందిచ్చు గలుగు కాలములో శోధనాగ్రము స్నేహపానము చేయించినదని స్పష్టమగుచున్నది. అన్నమునందిచ్చు గలుగుకాలములో (అనగా ఆకలి కలిగియుండునపుడు) పానముచేయబడిన స్నేహముజాతరాగ్ని దీప్తముగనుండుటవలన శోధనరూపమైన కార్యమునుచేయకనే ఆతిశీఘ్రముగ జీర్ణమునుజెందును. ఆకలితో గూడియుండువానికి కఘముకొరవడియుండును. కాబట్టి పమనముకూడా చేయించం జనదని నూచించునిమిత్తమే “జీర్ణవీవాన్నే” అని గ్రంథకారుడు జెప్పియున్నాడు.

శమన - స్నేహ - ప్రయోగ క్రమము.

శ్లో|| శమనశ్చక్షుశ్చతోఽనన్నో మధ్యమా త్రశ్చశస్యతే |

తా|| శమనరూపమైన స్నేహమును (అనగా రోగశమనార్థము ప్రయోగించబడు స్నేహమును) ఆకలి గలిగియుండునపుడు భక్ష్యద్వారాహార రహితముగ మధ్యమ మాత్రచే ప్రయోగించుట ప్రకృతము. భుజించిన యన్నముజీర్ణమునుజెందినతోడనే ఆకలి గలుగకుండునపుడు శోధనరూపమైన స్నేహమును ప్రయోగించునటుల శమన రూపమైన స్నేహమును ప్రయోగించంజనదు. ప్రయోగించినచో అట్టి సమయము నందు ప్రోతోమాగ్ధములు కఘముచే న్యాప్తంబై యుండుటవలన నాశమనస్నేహము సర్వశరీరమునందు వ్యాపించనేరదు. అందువలన నాస్నేహము నచ్చటచ్చటనుండు దోషములను శమనముజేయుటయం దసమర్థంబుగనగును. మఱియు నాశమనరూప స్నేహమును బాగుగ నాకలిగలిగియుండు కాలమునందే ప్రయోగించినయెడల నదిసర్వ శరీరమునందు వ్యాపించి నచ్చటచ్చట ప్రకోపమునుజెందియుండు దోషములను శమనముజేయను. కాబట్టి విశేషముగా ఆకలిగలుగు కాలమునందు శమనరూపమైన స్నేహము ప్రకృతమైనదని తెలియపరచుటకై “క్షుద్గతః” అనుపదము ప్రయోగించబడినది. శమనరూపమైన స్నేహవిషయములో ఉత్తమమైన మాత్ర ప్రయోగించబడినయెడల స్నేహపానది నానంతరము పథ్యముచేయవలయును. మరుదినము నందు మరల స్నేహప్రయోగమును చేయవలయును. మరుదినమునందు పథ్యము నాచరించవలయును. మధ్యమమాత్రము ప్రయోగించినయెడల లఘుభోజనము చేయు వానికి ఒక యామకాలములో అన్నమునందిచ్చు గలుగనేరదు. రాత్ర్యారంభము నందు (అనగా రాత్రిముక్త పూర్వభాగమునందు) స్నేహపానము చేయుటకు ములో రాత్రి యందర్థయామము గతించిన పిదప రసప్రాయముగనుండు భోజన

మును స్వల్పముగ భుజించవలయును.—

“ఉపచారస్తుశమనే కాన్యస్నేహోవిరిక్తవత్”

అని యీతంత్రకారుడే శమనరూపస్నేహమునందు స్వల్పభోజనమే పథ్యకారణమని ఉత్తరశ్ర జెప్పబోవుచున్నాడు —

“పరిషిచ్ఛ్యాద్భిరుష్ణాభి ర్జీర్ణస్నేహంతతఃపరమ్ | యవాగూంపాయయే దుష్ణా మక్లిన్నామల్పతండులామ్ | చేయోయూపోరసోవాస్యా దక్ష్మ తస్సారభాయుతః | కృతోవాప్యల్పసర్పిషో విలేపీవావిధీయతే ||”

శమనరూపమైన స్నేహము జీర్ణమైన పిదప స్వల్పముగ నుష్ణోదకమును పానముజేసి పిదప నోకితబియ్యముతో గూడినదియును, అక్లిన్నముగ నుష్ణముగనుండునదియునైన యవాగును పానము చేయించవలయును. మఱియు ఆకృతమైన యూషమునుగాని, లేకమాంసరసమునుగాని పానముచేయించవలయును. స్వల్ప ఘృతముతో గూడియుండు కృతరసముగాని లేక విలేపిగాని, ప్రకృతమైనది అనినుశ్రుతమునందు జెప్పబడియున్నది.

బృంహణ - స్నేహ - ప్రయోగ క్రమము.

శ్లో|| బృంహణోరసమద్యాద్వైస్సభక్తోల్పః

తా|| బృంహణరూపమైన స్నేహమును మాంసరసము, మద్యము యీ మొదలగువానితోడను, అన్నముతోడను మిగుల ప్రాప్యమాత్రగ ప్రయోగించుటయే ప్రకృతము. మూలశ్లోకమునందు “రసః” అని సామాన్యముగా జెప్పియుండినను,—

“రసఇత్యవిశేషోక్తౌ జ్ఞేయోమాంసభవోరసః”

అనెడి తంత్రాంతరవచనమునుబట్టి “రసః” అనుశబ్దమునకు మాంసరసమని యర్థము. మద్యాదియను అదిశబ్దమువలన ద్రవస్వరూపమైన క్షీరము, ఖండము యీ మొదలగు నవి గ్రాహ్యంబులు.

బృంహణ స్నేహార్హులు.

- శ్లో|| హితస్సచ || 19.
- బాలవృద్ధపిపాసార్త స్నేహద్విగ్మోగ్యశీలిషు |
- స్త్రీ స్నేహానిత్యమందాగ్ని సుఖితక్లేశభీరుషు || 20.
- మృదుకోష్ఠాల్పదోషేషు కాలేచోష్ణేకృశేషుచ |
- తా|| బాలరు, వృద్ధులు, దప్పిచేష్టిడితులు, స్వభాగముగనే స్నేహమును ద్వేషించువారు, సర్వదామద్యపానముచేయువారు, స్త్రీలయందెల్లపుడునాసక్తిగలవారు,

స్నేహమునందెల్లపుడు నాసక్తిగలవారు, అగ్నిమాండ్యముగలవారు, సుఖమును జెంది యుండువారు, క్షోభకరమైన వ్యాపారములచే భయమునుజెందువారు, మృదులైన కోపముగలవారు, స్వల్పమైనదోషముగలవారు, కృశులు, వీరలకు ప్రాజెప్తిన బృహహి స్నేహము హితకరముగనుండును. మఱియునది ఉష్ణకరమైన గ్రీష్మార్ది కాలముల యందును హితకరమైనది.

బృహహి - స్నేహ - ప్రయోగ ఫలము.

శ్లో॥ ప్రాజ్యుభ్యో త్తరభ్యోఽసా వధోమధ్యోఽర్థ్యదేహజాః ॥ 21.  
వ్యాధీజయేద్బలంకుర్యా దంగానాంచయథాక్రమమ్ ।

తా॥ అబృహహిస్నేహమును ఆహారమునకు పూర్వకాలమునందును, మధ్య కాలమునందు, ఉత్తరకాలమునందును ప్రయోగించినయెడల యథాక్రమముగా అధోదేహము, మధ్యదేహము, ఉష్ణదేహము వీనియందు గలిగియుండు వ్యాధులను హరింపజేయును. (అనగా భోజనాత్పూర్వము ప్రయోగించబడిన స్నేహము అధోదేహమునందు జనించుచుండు వ్యాధులను, భోజనమధ్యమునందు ప్రయోగించబడిన స్నేహము మధ్యదేహమునందు జనించుచుండు వ్యాధులను, భోజనోత్తరము ప్రయోగించబడిన స్నేహము ఉష్ణదేహమునందు జనించుచుండు వ్యాధులను హరింపజేయునని భావము.) మఱియు నాస్నేహము యథాక్రమముగ అధోభాగము, మధ్యభాగము, ఉష్ణభాగము వీనియందలి అంగములకు విశేషముగా బలమునుగలుగజేయును. (అనగా భోజనాత్పూర్వము ప్రయోగించబడిన స్నేహము అధోభాగమునందలి శరీరావయవములకును, భోజనమధ్యమునందు ప్రయోగించబడిన స్నేహము మధ్యభాగమునందలి శరీరావయవములకును, భోజనోత్తరము ప్రయోగించబడిన స్నేహము ఉష్ణభాగమునందలి శరీరావయవములకును బలమునుగలుగజేయునని భావము),—

“మారుతేభ్యధికేనర్పి స్సనాసలవణంహితమ్ । కేవలంచాధికేపితే కఫే సతూర్ష్యషణంతథా ॥”

వాతము అధికముగ నుండునపుడు లవణముతో గూడియుండు ఘృతము హితకరము. పిత্তము అధికముగనుండునపుడు కేవలఘృతము హితకరము. కఫము అధికముగనుండు నపుడు త్రికటుకములతో గూడియుండు ఘృతము హితకరము అనితాత్పర్యము.

అచ్చవెయ - స్నేహానుపాన క్రమము.

శ్లో॥ వార్యష్టమచ్ఛేనుపిబేత్ స్నేహేతత్సుఖపక్తయే ॥ 22.

అస్యోపలేపశుద్ధ్యచ తౌవరారుష్క రేనతు ।  
జీర్ణాజీర్ణ విశంకాయాం పునరుష్టోదకంపిబేత్ ॥ 23.  
తేనోద్ధారవిశుద్ధిఃస్యా త్తతశ్చలఘుతారుచిః ।

తా॥ అచ్చపేయమును స్నేహమును ఉత్తమ, మధ్యమ, హ్రస్వమాత్రలచే నుపయోగించునపు డది సుఖముగ పాకము జెందుటకును, ఆ స్నేహాలేపముతో గూడి యుండు నోటియొక్క శుక్తికొరకును పిదప ఉష్ణోదకమును పానము చేయవలయును. తువరసంబంధమైన తైలమును, భల్లూతకతైలమును, అచ్చపేయముగ ప్రయోగించు నపుడు అవి 2-ను అత్యుష్ణవీగ్యముగలవియగుటవలన పిదప సుష్ణోదకమును పానము చేయంజనదు. స్నేహమును పానము చేసి చిరకాలముయిన పిదప, జీర్ణాజీర్ణమును గురించి సంశయముగలగుచుండగా మరల సుష్ణోదకమును పానము చేయవలయును. అటుల జేసినయెడల ఉద్ధారవిశుద్ధిగలుగును. దానిచే స్నేహపానము చేసినవానికి అధికమయిన శరీరలాఘవము, రుచి గలుగును.

“తతోగురు ప్రావరణో నివాతేశయనేస్థితః । జరణాంతం ప్రతీక్షేత తృప్యనుష్టాల్పవారిపః । శిరోరుగ్భ్రమనిష్ఠీవ మూర్ఛాదాహారుచి క్లమైః । జానీయాద్భేషజంజీర్ణా జీర్ణంతచ్చాంతిలాఘవాత్ । అను లోమానిలన్వాస్థ్యక్షుత్తప్తస్థోద్ధారశుద్ధిభిః ॥”

స్నేహపానాంతరము దశమైనదప్పటిని కచ్చుకొని గాలిలేకుండునట్టి శయనమునందు వరుండి దప్పిగలుగునపుడు అనుష్టమైనజలమును స్వల్పముగ పానము చేయును జీర్ణముగువరకు నిరీక్షించుచుండవలయును. తలనొప్పి, భ్రమ, నిష్ఠీనము, మూర్ఛ, తాపము, అరుచి, క్లమము ఇవిగలిగినయెడల నాయాషధము అజీర్ణముగ నున్నదన తెలిసికొనవలయును. అటుగాక తలనొప్పి మొదలగునవి శమించి శరీరలాఘవము, అనులోపవాతము, శరీరస్వాస్థ్యము, ఆకలి, దప్పిగలిగి తేనువులు శుద్ధముగ చెడలు చుండినచౌషధము జీర్ణమైనదని తెలిసికొనవలయును అని అష్టాంగసంగ్రహమునందు చెప్పబడియున్నది.

స్నేహానానంతరము - ఆహారాది క్రమము.

శ్లో॥ భోజ్యోన్నమాత్రయాపాస్య శ్వఃవిభృపీతవానపి ॥ 24.  
ద్రవోష్ణమనభిస్యంది నాతిస్సిగ్ధమనంకరమ్ ।  
ఉష్ణోదకోపచారీస్యా ద్భ్రహ్మచారీక్షుపాశయః ॥ 25.

నవేగరోధీవ్యాయాను క్రోధశోకహిమాతపాణ్ ।  
 ప్రవాతయానయానాధ్వ భాష్యా \* భ్యాసనసంస్థితిః ॥ 26.  
 నీచాత్మ్యచోపధానాహః స్వప్నధూమరజాంసించ ।  
 యాన్యహానిపిబేత్తాని తావంత్యన్యాన్యపిత్యజేత్ ॥ 27.  
 సర్వకర్మస్వయం ప్రాయో వ్యాధిక్షీణేషుచ క్రమః ।

తా॥ మరుదినము, స్నేహపానము చేయవలయునని నిచ్చయించువాడు, ఆదినము నందే స్నేహపానము చేసియుండువాడు, ఇంతకుముందు స్నేహపానము చేసినవాడు నైన పురుషులు ద్రవముగ, ఉష్ణముగ, మధ్యయాషాదులతో గూడినదిగ, ఉష్ణమయి కఫమును చేయనదిగ, కొంచెము స్నిగ్ధముగ, ఆపథ్యవస్తుసంబంధము లేనిదిగనుండుయన్న మును మాత్రగా (అనగా నెంతపరిమాణముగల యన్నమును భుజించిన సరియైనకాల ములో జీర్ణమును జెందునో అట్టిపరిమాణముగల అన్నమును స్వల్పముగ) భుజించునటులం చేయవలయును. స్నేహపానము చేయువాడు ఉష్ణోదకోపచారిగను, స్త్రీసంగమ రహితుడుగను, రాత్రులయందు నిద్రించు స్వభావముగలవాడుగను, (అనగా దివాస్వప్న రాత్రిజాగరణరహితుడుగను) మలమూత్రాది వేగముల నడ్డగించనివాడుగను నుండవలయును. వ్యాయామము, క్రోధము, శోకము, మంచు, ఎండ, పైనుగాలియందు సంచారము, మధ్యపానము, వాహనము వై నెక్కుట మార్గసంచారము, అధిక సంభాషణము, విద్యాదులనభ్యసించుట, మిగుల పల్లముగనుండు తలగడనుగాని, మిగులపున్నతముగనుండు తలగడనుగాని వేసికొని పరుండుట, పగటినిద్ర, పొగ, భూలి యీ మొదలగువానిని తైలపానము చేయునన్ని దినములును, తదనంతరంబన్ని దినములును వర్జించవలయును. పనునవి లేచనాది సమస్తకర్మలయందును వై జెప్పిన “ఉష్ణోదకోపచారీ స్యాదిత్యాది” విధినే యనుసరించవలయును. మఱియును వ్యాధిచే త్తయించిన వారుకూడా వై జెప్పిన “ఉష్ణోదకోపచారీ స్యాదిత్యాది” విధినే “ప్రాయశః” అనుసరించవలయును. అతి సారదులయందు దివాస్వాపము అంగీకరించబడియున్నది అట్లుగుటచేతనే ప్రాయశః అను పదము మూలశ్లోకమునందు ప్రయోగించబడినది.

శమన - స్నేహాలూపచార క్రమము.

శ్లో॥ ఉపచారస్తుశమనే కార్యస్నేహేవిరిక్తవత్ ॥ 28.

తా॥ శమనస్నేహమును ప్రయోగించునపుడు విరిక్తవివిషయమై చెప్పబడి యుండు సేయాదిక్రమవిధానమునే యనుసరించవలయును.

\* త్యక్తన ఇతిపా.

“స్నేహస్యపాచనాత్పూర్వం పాతవ్యంమృదుభేషజమ్ । యత్తైజనం హుతాశస్య కోష్ఠలాఘవకారిచ ॥”  
 శమనస్నేహము పాకమును జెండుటకుమునుపు జాతరాగ్నిదీప్తికరంబును, కోష్ఠమునకు లఘుత్వకారియునగు మృదువైన యాషధమును భుజించవలయును అని అధికపాతము కొన్ని గ్రంథములయందు గన్పట్టుచున్నది.

స్నేహపాన - దిన సంఖ్య.

శ్లో॥ త్ర్యహమచ్ఛంమృదాహోష్ఠే క్రూరేన వృద్ధినంపిబేత్ ।  
 సమ్యక్స్నిగ్ధోధవాయావ దతస్సాత్మీభవేత్పరమ్ ॥ 29.

తా॥ అచ్ఛస్నేహమును మృదువైన కోష్ఠముగలమనుజుడు 3 దినములను, క్రూర కోష్ఠముగలవాడు 7 దినములును, మధ్యకోష్ఠముగలవాడు 6 దినములును పానము చేయవలయును.

“చత్వార్యహాని పంచవాస్నేహంపిబేత్ ॥ మధ్యమకోష్ఠస్తుషడాత్రం పిబేత్ ”

మృదుకోష్ఠముగలవానికి 3 దినములలో స్నేహపానమువలన స్నిగ్ధలక్షణము బాగుగ గలుగకుండినయెడల వాడుమరల 4 లేక 5 దినములు ఆ స్నేహపానమును చేయవలయును. మధ్యకోష్ఠముగలవానికి స్నిగ్ధలక్షణము గలుగకుండినయెడల 6 దినములు ఆ స్నేహపానమును చేయవలయును. మృదు, మధ్య, క్రూరకోష్ఠములుగల వారలు ఆ స్నేహపానము 7 దినములు జేసియు స్నిగ్ధలక్షణము గలుగకుండు పక్షములో 7 దినములకు పైనకూడా బాగుగ స్నిగ్ధలక్షణము గలుగువరకు నాస్నేహపానము చేయుచుండవలయును. అందుకు పైన ఆ స్నేహము శరీరమునకు సాత్మ్యముగనగును.

“సాత్మీభూతేచకురుతే నమలానాముదీరణమ్ । అతియోగేనవావ్యాధీకాయథాంధోద్యోతయోజనాత్ ॥”

సాత్మ్యముగనుండు యాస్నేహము మలములను బైలపరచనేరదు. అయితే అతియోగమువలన వ్యాధులనుమాత్రము గలుగజేసును. అని సాత్మ్యస్నేహదోషము. అష్టాంగ సంగ్రహమునందు చెప్పబడియున్నది; ఆ స్నేహలక్షణము 7 దినములవలనకూడా బాగుగ గలుగకుండినయెడల 1 దినమువదలి మరల నాస్నేహమును ప్రయోగించవలయునని వై ద్యశ్రేష్ఠులువచించెదరు.

స్నేహ - సమ్యగ్యోగాతి లక్షణము.

శ్లో॥ వాతాసులోమ్యందీప్తోస్ని ర్వరచఃస్నిగ్ధమసంహతమ్ |

స్నేహాలాద్యేగక్లమస్సమ్యక్ స్నిగ్ధేయాక్షేవిపర్యయః || 30.

అతిస్నిగ్ధేకుపాండుత్వం ప్రాణానక్రగురప్రనాః |

తా॥ బాగుగస్నిగ్ధడైన పురుషునికి వాతమునకు అనులోమగతి, అగ్నిదీప్తి, స్నేహాయుక్తముగ, శిథిలముగనుండు మలము, స్నేహపానమునందభయము, క్లమము, ఇవిగలుగును. స్నేహాలక్షణము గలుగకుండువానికి వైజెప్పిన వాతాసులోమగతి మొదలగునవి గలుగకుండును. స్నేహముయొక్క అతియోగమువలన పాండురవర్ణము, నాసికము, నోరు, గుదము వీనియందు ప్రానముగలుగును.

మాత్రారహిత - స్నేహాదిబనిత రోగములు.

శ్లో॥ అమాత్రయాఽహితోఽకాలే మిథ్యాహారవిహారతః || 31.

స్నేహాఃకరోతిశోఘార్షస్తంద్రాస్తంభవిసంజ్ఞతాః |

కండుశుష్టజ్వరోత్తేశ శూలానాహార్షకూదికాః || 32.

తా॥ మాత్రారహితముగ పానము చేయుబడిన ఘృతము మొదలగు స్నేహములు, అయా మనుజునికి నిషేధించబడిన స్నేహములు, పూర్వము నిషేధించబడిన గ్రీష్మాది కాలములయందు పానముచేయుబడిన స్నేహము, ఇవి శోఘ, అస్వస్సు, తంద్ర, స్తంభము, సంజ్ఞానాశము, దురద, కుష్టము, జ్వరము, ఉత్తేశము, శూల, అనాహము, శ్రమ, యీ మొదలగురోగములను గలుగజేయును. ప్రమాదియనుఅదిశక్తిమువలన అష్టాంగ సంగ్రహమునందు జెప్పియుండు బలక్షయము, జడత్వము, వాగ్బంధనము యీ మొదలగువాని గ్రహించుకొనవలయును. స్నేహము మిథ్యాహారమువలన (అనగా వైజెప్పిన “ప్రవోష్ణమిత్వాది” ఆహారమునకంటె విరుద్ధమైన యాహారమువలన) మిథ్యావిహారమువలన (అనగా వైజెప్పిన “ఉష్ణదకోపచారీస్వాదిత్వాది” విహారమునకంటె విరుద్ధమైన విహారమువలన) వైజెప్పిన శోఘమొదలగు రోగములను గలుగజేయును.

స్నేహ - వ్యత్యాసమునందు చికిత్స.

శ్లో॥ క్షుత్తల్లప్రోల్లిఖుసస్వేద రూక్షపానాన్నభేదపమ్ |

తక్రారిష్టంఖిందాల యవశ్యామూకకోద్రనాః || 33.

పిప్పలీత్రిఫలాక్షౌద్ర పథ్యాగోమూత్రగుగ్గులు |

యథాస్వప్రతిరోగంచ స్నేహవ్యాసదిసాధనమ్ || 34.

తా॥ స్నేహవిధివ్యత్యాసమువలన గలుగురోగములయందు ఆకలిని దప్పిని నిగ్రహించుట, వమనము, స్వేదకర్మ, రూక్షకర్మమైన అన్నపానాషభములు, తక్రము, అరిష్టము, భలము (అనగా వ్యంజనవిశేషము), ఉద్దాలము (అనగా శాలిధాన్యవిశేషము), యవలు, శ్యామాకము, కోద్రనము, పిప్పలి, త్రిఫలములు, ఖేద్రము, కరక్కాయ, గోమూత్రము, గుగ్గులు ఇవి వాతాదిరోహనుసారముగ నాయాయధ్యాయమునందాయరోగమునకు జెప్పియుండు ఔషధానుగుణముగ చికిత్సలుగనుండును.

విరూక్షణ - సమ్యగ్యోగాతియోగ లక్షణము.

శ్లో॥ విరూక్షణేలంఘుసవ త్కృతాతికృతలక్షణమ్ |

తా॥ విరూక్షణము (అనగా రూక్షకర్మ) యొక్క సమ్యగ్యోగ, అతియోగ లక్షణములను లంఘనమునకు జెప్పియుండు ప్రకారమే తెలిసికొనవలయును. అది యెట్లనగా :— బాగుగ చేయుబడిన లంఘనమునకు జెప్పియుండు విమలేంద్రియత్వాది లక్షణములే బాగుగ చేయుబడిన విరూక్షణమునకు లక్షణములనియు, అధికముగ లంఘనము చేయుబడినవానికి జెప్పియుండు కృశత్వాదిలక్షణములే అధికముగ జేయుబడిన విరూక్షణమునకు లక్షణమనియు తెలియవలయును. స్నేహవిధి వ్యత్యాసముయొక్క చికిత్స విరూక్షణ స్వభావముగలదిగ నుండుటవలన ప్రసంగముచే నావిరూక్షణకర్మయొక్క సమ్యగ్యోగ, అతియోగలక్షణములు యిచట జెప్పబడినవి.

విరేచన - నమన క్రమము.

శ్లో॥ స్నిగ్ధద్రవోష్ణస్థానోష్ణ రసభుక్ స్వేదనూచరేత్ || 35.

స్నిగ్ధస్త్రవ్యాంస్థితేకుర్యా ద్విరేకంవమనంపునః |

ఏకాహందినమన్యచ్చ కఫముత్తే శ్యతత్కరైః || 36.

తా॥ తొలత స్నేహకర్మజేసికొనియుండు పురుషుడు పిదప మిగులస్నిగ్ధముగ, ద్రవముగ, ఉష్ణవీర్యముగలదిగ, అగ్ని సంయోగముచే నుష్ణముగనుండు జాంగలదేశ మాంసరసమును భుజించినవాడై కి దివములు స్వేదకర్మను చేయించుకొని పిదప విరేకమును చేయించుకొనవలయును. వమనము చేయించుటకును పు స్నేహకర్మను చేయించుకొని పిదప వై జెప్పిన ప్రకారము మిగులస్నిగ్ధముగ, ద్రవముగ, ఉష్ణవీర్యముగలదిగ, అగ్ని సంయోగముచే నుష్ణముగనుండు జాంగల దేశ మాంసరసము నొకదినముభుజించిన

వాడై స్వేదకగ్రము చేయించుకొని 2-వ దినమునందు కఫకరములగు మినుములు, పాలు, మత్స్యములు, బెల్లము యీ మొదలగువస్తువులచే కఫమును స్వస్థానములోనుండి బ్రైలుపరచి పమనము చేయించవలయును.

మాంసవృద్ధ్యాదులయందు - శోధన క్రమము.

శ్లో॥ మాంసలామేదురాభూరి శ్లేష్మాశోవిషమాగ్నయః ।

స్నేహూచితాశ్చయేస్నేహ్యస్తాఘోరస్వరూక్షయేత్తతః ॥

సంస్నేహ్యశోధయేదేవం స్నేహవ్యాపన్నజాయతే ।

అలంమలాసీరయితం స్నేహశ్చాస్మాప్యతాంగతః ॥ ౩౪.

తా॥ మాంసవృద్ధి, అధికమేదస్సు, అధికశ్లేష్మము, విషమాగ్ని ఇవిగలవారు; స్నేహకర్మములు గలవారు; స్నేహకర్మకర్తలుగనుండువారు అట్టివారికి తొలగిత రూక్ష కర్మము, పిదప స్నేహకర్మము కడపట శోధనకర్మము చేయించవలయును. ఇటుల జేసినయెడల స్నేహదోషము గలుగనేరదు. ఇంతయకాక ఆ స్నేహము ఆసాత్మ్యమును జెంది వాతాదిమలములను పురీమదిమలములను బాగుగా వెల్లిపరచును.

బాలాదులకు - సద్యస్నేహ ప్రయోగము.

శ్లో॥ బాలవృద్ధాదిషుస్నేహ పరిహారాసహిష్ణుషు ।

యోగానిమాననుద్వేగాన్ సద్యస్నేహాన్ ప్రయోజయేత్ ॥

తా॥ బాలరు, వృద్ధులు యీ మొదలగువారికిని స్నేహవిషయమునందు పరిహార మయిన శీతోపకాదులను సహించనేరనివారికిని, కష్టమును కలుగచేయుకుండునట్టియు ఉత్తరత్రస్లోకములో జెప్పబడునట్టియు సద్యస్నేహమును పేరుగల యోగములను ప్రయోగించవలయును.

సప్తవిధ - సద్య స్నేహములు.

శ్లో॥ ప్రాబ్యమాంసరసాస్తేషు పేయావాస్నేహభర్జితా ।

తీలమూర్ణశ్చసస్నేహ ఫాణితఃకృశరాతథా ॥ 40.

క్షీరపేయూఘృతాఢోన్యస్థా ధధోవీవాసగుడస్సరః ।

పేయాచపంచ ప్రస్పృతా స్నేహైస్తండులపంచమైః ॥ 41.

సప్తైతేస్నేహనాస్సద్య స్నేహశ్చలవణోల్బణాః ।

తద్ధ్యభివ్యంశ్యరూక్షంచ సూక్ష్మముష్ణంవ్యవాయచ ॥ 42.

తా॥ అధికమయినమాంసరసము 1, స్నేహములచేవేయించబడిన పేయా 2, ఘృతాదిస్నేహములు, ఫాణితము (అనగా తుద్రగుడము) వీనితోగూడియుండు తీల చూర్ణము 3 కృసరము 4, ఘృతాధిక్యముతోగూడి ఉష్ణముగనుండుక్షీరపేయా 5, బెల్లముతోగూడియుండు పెఱుగుమీదితేల 6, ఘృతము, తైలము, వస, మజ్జ, బియ్యము వీనిలో ప్రతిదాని నొక్కొక ప్రస్పృతముచోష్ణనజేర్చి సిద్ధము చేయబడిన పంచప్రస్పృతమును పేరంబఱుగు పేయా 7, అను నీ 7 యోగములు సద్యస్నేహము లనబడును. మఱియును లవణము, స్రోతస్సులను స్రవించజేయునదిగ, రూక్ష లేనిదిగ నూత్కృమైన స్రోతస్సులయందు సంపరించునదిగ, ఉష్ణముగ, సర్వదేహునుండు వ్యాపించి పచనముచేయునదిగనుండును. కావున నధిక లవణముతోగూడినదిగను, ఉష్ణముగనుండు ఘృతము, తైలము, వస, మజ్జ అనునీ 4-గు స్నేహములకూడా సద్య స్నేహములనబడును. ప్రస్పృతమనగా:— “ ద్వేషలేప్రస్పృతంవిదుః ” అను వచన ప్రకారము రెండుపలములని యర్థము.

కుష్మాదులకు - స్నేహకర్మయందు - గుడాది నిషేధము.

శ్లో॥ గుడానూపామిషక్షీర తీలనూషనురాదధి ।

కుష్మశోఫప్రమేహేషు స్నేహార్థం ప్రకల్పయేత్ ॥ 43.

తా॥ కుష్మము, శోఫ, ప్రమేహము అను నీ రోగములయందు స్నేహక్రియ చేయుకాలములో బెల్లము, అనూపదేశమాంసము, క్షీరము, నువ్వులు, మినుములు, సుర, పెఱుగు, వీనిని జేర్చుంజనదు.

కుష్మాదులకు - స్నేహ క్రమము.

శ్లో॥ త్రిఫలాపిప్పలీపథ్యా గుగ్గుల్వాదివిపాచితాన్ ।

స్నేహాన్ యథాస్వమేతేషాం యోజయేదవికారిణః ॥ 44.

తా॥ వైజెప్పిన కుష్మాదిరోగములకు ఆయీయధ్యాయములయందు పథ్యకరము లనిచెప్పబడిన త్రిఫలములు, పిప్పలీ, కరకాయ, గుగ్గులు యీ మొదఁగువానిచేసిద్ధము చేయబడినవియును, వికారమును గలుగజేయుకుండునవియునైన స్నేహములను ప్రయో గించవలయును.

వ్యాధిచే - త్తయించినవారికి - స్నేహూపయోగ క్రమము.

శ్లో॥ క్షీణానాంత్యామయైర్గ్ని దేహసంధుక్షణక్షమాన్ ॥ 45.

తా॥ వ్యాధులచే క్షయించియుండుపురుషులకు అగ్ని దీపనకారిగ, శరీరపుష్టి కారిగనుండు స్నేహములను ప్రయోగించవలయును. ఏలననగా:— వ్యాధులచే క్షయించియుండుపురుషులకు జాతరాగ్ని క్షీణించియుండును. కావున నట్టివారివిషయములో కేవలము పుష్టికరమయిన స్నేహములను ప్రయోగించినచో నవి అగ్నిమాంద్యమును గలుగజేయును. కేవలము అగ్నిదీప్తికరములైన స్నేహముల నుపయోగించినచో నవి శరీరపుష్టిని గలుగజేయనేరవు.

స్నేహ - సేవన ఫలము.

శ్లో॥ దీప్తాంతరాగ్నిః పరిశుద్ధకోష్ఠః ప్రత్యగ్రధాతుర్బలపర్ణయుక్తః ।  
దృఢ్ధ్యోయో నుండజరః శతాయుః స్నేహోపసేవీపురుషః ప్రదిప్తః ॥

తా॥ పలుమారు స్నేహసేవనచేయునుండుపురుషుడు జాతరాగ్నిదీప్తి, పరిశుద్ధమైన కోష్ఠము, శ్రేష్ఠమైనధాతువులు, బలము, పర్ణము, దృఢమైన ఇంద్రియములు, స్వల్పమైనముసలితనము గలవాడుగను, 100 సంవత్సరములు జీవించువాడుగను నగునని సర్వైద్యులచే జెప్పబడియున్నది.

పోడశాధ్యాయము, ముగిసెను.

శ్రీ రస్తు.

### సప్తదశాధ్యాయము.



శోధన ప్రసంగమువలన స్నేహోపయోగముపూర్వార్థాధ్యాయమునందు చెప్పబడినది. స్నిగ్ధమైన దేహములో దోషములు మృదుత్వమును జెందుటకై స్వేదకర్మవిధుల నావశ్యకము కాబట్టి స్వేదజ్ఞానార్థమై స్వేదకర్మవిధ్యధ్యాయము చెప్పబడుచున్నది.

స్వేదవిధ్యధ్యాయ ప్రారంభము.

సూ॥ అథాతః స్వేదవిధి మధ్యాయం వ్యాఖ్యాస్యామః ।  
ఇతిహస్తాహురాత్రేయా దయోమహర్షయః ॥

తా॥ స్నేహవిధ్యధ్యాయానంతరము స్నిగ్ధమైన దేహములో దోష మృదుత్వ సంపాదనార్థమై స్వేదోపయోగం బావశ్యకంబగుటవలన స్వేదవిధ్యధ్యాయమును పేవరించెదము.

చతుర్విధ స్వేదములు.

శ్లో॥ స్వేదస్తాపోపనాహూష్మ ద్రవభేదాచ్చతుర్విధః ।

తా॥ తాపము, ఉపనాహము, ఊష్మము, ద్రవము అను నీ భేదములవలన స్వేదము 4-గు విధములుగనుండును.

తాపస్వేద లక్షణము.

శ్లో॥ తాపోగ్నితప్తవసన ఫాలహస్తతలాదిభిః ॥ 1.

తా॥ అగ్నిచే తప్తమగువస్త్రము, అయోమయమైన ఫాలము (అనగా ఇనుపకాణు), హస్తతలము (అనగా అరచెయ్యి) యీ మొదలగువానిచే కీయబడు స్వేదకర్మ తాపమును పేరంబఱంగును. “హస్తతలాదిభిః” అను అదికల్పమువలన మ్రాసు, ఇసుక, మట్టిపిడత, కంచుపాత్ర యీ మొదలగునవి గ్రాహ్యంబులు.

ఉపనాహ - స్వేద లక్షణము.

- శ్లో॥ ఉపనాహాలావచాకిణ్య శతాహ్వదేవదారుభిః ।  
ధాన్యైఃసమస్తైర్బంధైశ్చ రాస్మిరండజటామిషైః ॥ 2.
- ఉద్రిక్తలనజైస్సేహ \* చుక్రతక్రపయఃపుత్రైః ।  
కేవలేపవస్లేష్మ సంస్పష్టేనురసాదిభిః ॥ 3.
- పితృనపద్మకాద్యైస్తు సాల్పణాఖ్యైఃపునఃపునః ।

తా॥ స్నేహము, పులికడుగు, తక్రము, క్షీరము, వీనిచే కలియబెట్టబడినది యును, అధికలవణముతో గూడినదియైన వనః, కిణ్వము (అనగా సురాప్రకృతి), సదాప, దేవదారు, అనువానిచేతను, నువ్వులు, అగసివిత్తులు, మినుములు, యీమొదలగు ఉష్ణవీర్యముగల ధాన్యములచేతను, సమస్తమైనగంధ ద్రవ్యములు (అనగా చెంగల్యకోస్తు, అగురు, గ్రంథితగరము, తులసి) యీ మొదలగువానిచేతను, దుంప రాస్నము, ఏరండము. జటామాంసి, మాంసము అనువానిచేతను, చేయబడిన స్వేదకర్మ ఉపనాహమునబడును. కేవలవాతములో ప్రైజెప్పిన వన మొదలగువానిచే ఉపనాహమును స్వేదకర్మను చేయవలయును. శ్లేష్మముతోగూడి యుండువాతములో సురసయు గాదిగణము చే ఉపనాహమును స్వేదకర్మను చేయవలయును. పితృముతోగూడియుండు వాతములో పద్మకాదిగణముచే ఉపనాహమును స్వేదకర్మనుజేయవలయును. స్వల్ప పితృముతో గూడియుండు వాతములోనే పద్మకాదిగణములవలన ఉపనాహమును స్వేదకర్మను చేయవలయునేకాని అధికపితృముతోగాని, లేక సమానపితృముతోగాని గూడి యుండు వాతములో పద్మకాదిగణమువలన ఉపనాహస్వేదకర్మను చేయంజనను. ఏలననగా:—“ గ్రైష్మ్యప్రాప్తయోమరుత్పితైవిధిఃకార్యః ” (అనగావాతపితృములో గ్రైష్మ్యముతువునందు చెప్పబడినవిధినే తలుచుగ జేయవలయునని చెప్పి స్వేదకర్మను చెప్పక నుక్షేపించియుండుటవలన అని తెలియవలయును.) ప్రైజెప్పిన 3 విధములగు ఉపనాహస్వేదములను కేవలవాతమునందును, కఫయుక్తవాతమునందును, పిత్తయుక్త వాతమునందును, యథాక్రమముగా పలుమారు ప్రయోగించవలయును. ప్రైజెప్పిన 3 విధములగు ఉపనాహస్వేదములను సాల్పణమును నామాంతరము కలిగియుండును.

“ ఉపనాహ్యేబద్ధ్యతేచర్మపట్నాదిదా ”  
అనువ్యుత్పత్తినిపట్టి చర్మపట్నాదులచే కట్టబడుటవలన నీస్వేదకర్మ ఉపనాహమును పేరంబఱంగును. ఉపనాహమును పేరంబఱంగునదియును, సాల్పణమును నామాంతరము

\* శుక్ర ఇతిపా.

గలదియునైన యీస్వేదకర్మకల నితరమయిన స్వేదకర్మలు ఉత్కృష్టములైనవికావు. ఉపనాహమును స్వేదమునకుతంత్రాంతరములయందు సాల్పణమును ప్రసిద్ధనామము కలిగియున్నది.

“ కాకోల్వాదిస్సవాతశ్చ సుర్వాస్టు ద్రవ్యసంయుతః । సానూపోదక మాంసస్తు సర్వస్నేహసమన్వితః । సుఖోష్ణస్పష్టలవణ సాల్పణఃపరి క్షీర్తితః ॥ ”

అనెడి ధన్వంతరి వచన ప్రకారము వాతహరద్రవ్యములు, సమస్తమైన ఆమద్రవ్యములు, అనూపోదకమాంసములు వీనితోగూడినదిగ, సమస్త స్నేహయుక్తముగ, సుఖోష్ణముగ, అధికలవణముగలదిగనుండు కాకోల్వాది స్వేదము సాల్పణముని చెప్పబడును.

ఉపనాహ - స్వేదబంధన క్రమము.

- శ్లో॥ స్నిగ్ధోష్ణవీర్యైర్మృదుభి శ్చర్మవత్పైరపూతిభిః ॥ 4.
- అలాభేవాతజిత్వత్ర కాశేయావికళాటకైః ।  
రాత్రౌ బద్ధందివాముంచే న్ముంచే ద్రాత్రౌ దివాకృతమ్ ॥ 5.

తా॥ స్నిగ్ధముగ, ఉష్ణవీర్యముగలదిగ, దుర్లంధరహితముగ, మృదువుగనుండు నట్టి చర్మపట్టములచే ఉపనాహమును స్వేదమునందు బంధనముచేయవలయును. చర్మ పట్టములు దొరకనిచో ఏరండపత్రిము, కాశేయవస్త్రము, కంబళము, శాటకము యీ మొదలగువానిచే బంధనముచేయవలయును. చర్మపట్టాదులచే రాత్రులయందు కట్టిన కట్టును మధ్యాహ్నమునందును, మధ్యాహ్నమునందు కట్టినకట్టును రాత్రులయందును యిప్పిచేయవలయును.

ఉష్ణ - స్వేద లక్షణము.

- శ్లో॥ ఉష్మాత్కూత్కారికాలోష్ఠ కపాలోపలపాంసుభిః ।  
పత్రభంగేసధాన్యైవ కరీషునికతాతుషైః ॥ 6.
- అనేకోపాయసంతప్తైః ప్రయోజ్యోదేశకాలతః ।

తా॥ అనేకవిధముయిన యుపాయములచే తప్తము చేయబడిన ఉత్కారికా (అనగా యవలు, మినుములు, ఆమదపువిత్తులు, అగసివిత్తులు, మనుంబావిత్తులు వీనిని అర్ధపాకముచేసి ముద్దగజేసి లవణికాకారముగజేయబడిన స్వేదనోపాయ ద్రవ్యము) మంటిగడ్డలు, చిల్లపెంకు, తాయి, ధూళి, అకులసమూహము, ధాన్యము, కరీషుము (అనగా ఏరు పిడకలచూర్ణము) ఇసుక, ఉమక, వీనిచే జేయబడిన స్వేదము ఉష్ణ

యనిబలంబును. జేశము, కాలము, దోషము, దూష్యము, వీనిని బాగుగనాలోచించి ఊష్ణమును స్వేదమును ప్రయోగించవలయును. ఎట్లకగా:—మంటిగడ్డ, చిల్ల పెంకు, తాయి యీ మొదలగువాని నన్నివలె నెట్టికాల్చి కమ్మరవానిపటకాటుచే నెత్తుకొని స్వేదకర్మకర్తుడగువానియొక్క దోషాదులను విచారించి అష్టములో (అనగా పుల్లని వీళ్ళలోగాని, ధావ్యాప్తులులోగాని, కుక్కాదులలోగాని) ముంచుటచే గలుగుధూమము వలన శయనములోపరుండియుండువానికి స్వేదకర్మచేయించవలయును. లేక పేడను వ్రుంటగజేసి అగ్నిలో నుష్ణముగజేసి దానిచే స్వేదకర్మచేయించవలయును. ఇది పిండ స్వేదమునబడును. లేక ఏరండాది ద్రవ్యములలో గూడియుండు యవాదిధాన్యములను, అప్పుకాదులను ఒకకుండలోజేసి దానిముఖమును బాగుగమాసి బాగుగపక్వముచేసి గాలిలేకుండునట్టి గృహములో శయనముపై ల్లి దానిపై కంబళము, కాశేయవస్త్రము, ఆముదపాకులు వీనిలో దేనినైననుపరచి దానిపై స్వేదకర్మ కర్తుడుగనుండువానిని పగుండబెట్టి వానిపై దుప్పి యనుమృగముయొక్క చర్మమునుగాని, లేక దృఢమైన వస్త్రముగాని కప్పవలయును. లేక లోతుజెప్పిన స్వేదోషయొక్క ద్రవ్యములను నోరు వెడల్పుగా లేకుండునట్టి యొకకుండలోజేసి బాగుగనుడికించి స్వేదకర్మకు అర్హుడగు వాడు గట్టిగనుండు వస్త్రమును కప్పకొని కుంభసమీపమునకూర్చుండి దానిలోనుండి వెడలునట్టి పొగను గ్రహించుచుండవలయును. ఇది సంస్తర స్వేదమునబడును. ఈ ప్రకారము అనేకోపాయములవలన తపింపజేయబడిన వస్తువులను దోష దూష్యగు లను విచారించి స్వేదకర్మమునందు ప్రయోగించవలయును.

ద్రవిస్నేహ లక్షణము.

- శ్లో॥ శిగు \* వీరణకై రిండ కారంజనురసార్జకాత్ ॥ 7.
- శిరీషవాసానంశార్క మాలతీద్ధిర్భవంతతః ।
- పత్రభంగై ర్విచాఢ్యైశ్చ మాంసై శ్చానూపవారిజైః ॥ 8.
- దశమూలేనచన్బుధ్నో సహితై ర్వాయథామలమ్ ।
- స్నేహావద్భిఃసురాశుక్త సారణీ రాదిసాధితైః ॥ 9.
- కుంభీర్గలంతీర్నాడిర్నా పూరయిత్వీరుహ్నితమ్ ।
- వాసనాచ్ఛాదితంగాత్రం స్నిగ్ధంసంచేద్యథానుభమ్ ॥ 10.

తా॥ మనుగ, వీరణము, చిట్టముదము, క్రామగు, కులసి, గడ్డగ, దిరిసె నము, అడ్డనరము, బెదురు, జిడ్డు, బాజి, పెద్దనూన, వీనియాకులు వచాదిగణ

\* వారణ ఇతిపా.

ములో జెప్పబడిన ద్రవ్యములు, అనూపదేశజనితంబును, జలమునందు జనించినవియు నైన మాంసములు, దశమాలములు, వీనిని వెవ్వరుగగాని, లేక 2-డు లేక 3 ద్రవ్యములనుగాని, లేక సర్వమునుగాని, దోషచారమైన ఘృతము మొదలగు స్నేహములలో దేనియందేని వాతాది దోషానుగుణ్యముగజేర్చి కుర, కుక్తము, జలము, క్షీరము వీనిచే వాతాది దోషానుగుణ్యముగ నిష్ఠముచేయబడిన కషాయముల నొకకుండలోగాని, గరిగ పిగతలోగాని, వెనురు గొట్టములోగాని పూరింపజేసి పీడితుడుగనుండువాని శరీరమును వస్త్రముచేమాసి సుఖస్వప్నముగ (అనగా దోషపీడాను గుణ్యముగ ఒకానొకపుడు ఆత్యుష్ణముగ, మఱియొకపుడు కించిదుష్ణముగ) ఆకషాయముచే తడుపుచుండవలయును. ఇది ద్రవస్వేదముని చెప్పబడును.

అవగాహ - స్వేద లక్షణము.

శ్లో॥ తై రేవవాద్రవైఃపూర్ణం కుండంసర్వాంగగేనిలే ।  
అవగాహ్యతార స్తిష్ఠే దర్శకృచ్ఛాస్మిరుక్షుచ ॥ 11.

తా॥ వాతముసర్వశరీరమునందు వ్యాపించియుండునపుడును, ఆ ర్మస్సు, మూత్రకృచ్ఛిము యీ మొదలగు కష్టముయిన రోగములయందును, పై జెప్పినద్రవ్యములచే పూరింపబడిన ఒక తొట్టిలో రోగి ప్రవేశించి కూర్చుండవలయును. “కృచ్ఛాస్మి” అను అదిశబ్దమువలన హస్త పాదపీడాదులనుకూడా గ్రహించుకొనవలయును.

“శయనస్యాధోవిస్తారద్విగుణఖాతే కృతేవాతహారదారుకరీమాద్యన్యతర పూర్ణద్ధగేవిగతధూమేస్వాస్తీర్ణ శయనస్థంస్వేదయేదితికూపస్వేదః । కుటీం నాత్యుచ్ఛనిస్తారవృత్తామచ్చిద్రాముపనాహ ద్రవ్యకల్మషున ప్రదిగ్ధ కుడ్యాంసర్వతో విధూమప్రదీప్తఖదిరాంగారపూర్ణ హసంతికాసమూహా పరివృతాంవిధూయతన్మధ్యస్థితశ్చమూర్ధాస్వేదయేదితికుటీస్వేదః ॥ పద్మోత్పలాదిభిన్నక్తు పిండ్యావాచ్ఛాద్వ్యచక్షుషీ । శీతై ర్మూక్తావలీపద్మముకులో త్వలభాజనైః । ముహుఃకరై శ్చనజలైః సిద్ధ్యతో హృదయంస్వప్తశేత్ ॥” అనగా మంచమునను క్రింది ప్రదేశమునందు దాని పరిమితికంటె ద్విగుణముగ పల్లమునుత్రవ్వి, దానిలో వాతహారమైనకట్టెలు, కరీషము యీమొదలగువానిలో దేని నేనివేసి పూరించి అగ్ని తగిలించి ఆ కట్టెలు బాగుకకాలి పొగలేకుండునపుడు దానిపై మంచమునువేసి రోగినిపరుండబెట్టి స్వేదకర్మ చేయవలయును. ఇది కూపస్వేదమున



బడును. మిగుల యెత్తు వెడల్పులేకుండా గుండ్రముగను, ఛిద్రరహితముగనుండుగుడి సెను నిర్మించి దాని లో ప్రవేశముయొక్క గోడలయందు ఉపనాహ స్వేదోక్తద్రవ్య కల్పనలను దృఢముగపూసి 4-గు ప్రక్కలయందును పొగలేకుండునట్టి చంద్రనిష్పలచే సంపూర్ణముగనుండు కుంపలులనునిచి ఆగుడిసెనుభ్యలో శయనమునువేసి దానిపై రోగిని పడుండబెట్టి స్వేదకర్మనుచేయవలయును. ఇది కుటీస్వేదమనబడును. స్వేదకర్మజేయునపుడు పవీత్రత్వలాదులవలనగాని లేక వేపుడుబియ్యపుపిండియొక్క ఉంటవలనగాని, శేత్రములనుమాని శీతలముగనుండు ముక్తాహారము, తామరమొగ్గలు, నల్లకలుస, పాత్రలు, జలముతోగూడియుండు అఱచెయ్యి, వీనిచే స్వేదకర్మ జేసుకొనువాని హృదయమును పలుమారుస్పృశించుచుండవలయునని అష్టాంగసంగ్రహమునందు కూపకుటీస్వేద విధులు చెప్పబడియున్నవి.

స్వేదయోగ్య ఫలము.

శ్లో॥ నివాతేంతర్బహిఃస్నిగ్ధో జీర్ణాన్నఃస్వేదమాచలేత్ |

వ్యాధివ్యాధిత దేశర్తు వశాన్మధ్యవరావరమ్ | 12.

తా॥ స్నేహపానముచే అంతఃస్నిగ్ధుడు, అభ్యంగాదులచే బహిఃస్నిగ్ధుడైన పురుషుడు పూర్వదినమునందు భుజించినయన్నము బాగుగ జీర్ణమైన పిదప గాలి లేకుండు ప్రవేశమున రోగము, దేశము, ఋతువు, ధాతువు వీనికనుగుణముగా మధ్యమముగగాని లేక ఉత్కృష్టముగగాని లేక హీనముగగానినుండు స్వేదకర్మనుచేయించుకొనవలయును. ఇటుల జెన్నటచే స్వేదకర్మకు అర్హుడైనపురుషుడు స్వేదకర్మ నవశ్యముగ జేయించుకొనవలయుననియును, అనూజీర్ణాదులవలన పీడించబడిన పురుషుడు అన్నము జీర్ణముకాకుండునపుడు స్వేదకర్మను చేసికొనగూడదనియును భావంబగుచున్నది.

కఫరోగమునందు - స్వేద క్రమము.

శ్లో॥ కఫారోగోరూక్షణంరూక్షో రూక్షస్నిగ్ధంకఫానిలే |

తా॥ కఫసీడితుడుగనుండుపురుషుడు లోనను బయటను అస్నిగ్ధుడై రూక్షమై స్వేదకర్మను చేయించుకొనవలయును. శ్లేష్మనాథమువలన పీడించబడినవానికి కొన్నియంగములయందు స్నిగ్ధముగను, మఱి కొన్ని యంగములయందు రూక్షగనుండు స్వేదకర్మను చేయవలయును.

ఆమాశయ - గుతనాత - స్వేద క్రమము.

శ్లో॥ ఆమాశయగతేనాయా కఫేపక్వాశయాశ్చితే | 13.

రూక్షపూర్వంతథా \* స్నేహ పూర్వస్థానానురోధతః |

తా॥ వాతరోగము ఆమాశయమునుజెందియుండునపుడు స్థానానుగుణముగా (అనగా స్లేష్మస్థానమైన ఆమాశయములో వాతము ఆగంతుకమైనదికావున నాశ్లేష్మస్థానానుగుణముగా) తొలుత రూక్షకరమైన స్వేదకర్మనుచేసి పిదప స్నిగ్ధమైన స్వేదకర్మనుచేయవలయును. కఫరోగము పక్వాశయమును జెందియుండునపుడు స్థానానుగుణముగా (అనగా వాతస్థానమైన పక్వాశయములో కఫము ఆగంతుకమైనది కావున నా వాతస్థానానుగుణముగా) తొలుత స్నిగ్ధమైన స్వేదకర్మనుచేసి పిదప రూక్షకరమయిన స్వేదకర్మను చేయవలయును.

“తత్రాన్యస్థానసంస్థేషుతదీయాం”

అనియును,—

“ఆగంతుంశమయేద్దోషం స్థానిసంప్రతికృప్యచ”

అనియును తొలుత స్థానసంబంధమైనదోషమునకు చికిత్సకేసి పిదప ఆగంతుకదోషములకు శమనముచేయవలయునని యిదివరకే జెప్పబడియున్నది.

గజ్జలు - మొదలగువానియందు - స్వేద క్రమము.

శ్లో॥ అల్పంవంక్షణయోఃస్వల్పం దృఙ్ముష్కహృదయేనవా | 14.

తా॥ గజ్జలయందల్పముగను, శేత్రములు, వృషణములు, హృదయము వీనియందత్యల్పముగను స్వేదకర్మ చేయవలయును. లేక శేత్రములు, వృషణములు, హృదయము వీనియందు స్వేదకర్మమే చేయంజనను.

బాగుగా - స్వేదకర్మ - జేసికొనినవానియొక్క లక్షణోపచారము.

శ్లో॥ శిథిలూలక్షయేస్విన్నో జాతేంగానాంచమాగ్ధవే |

న్యాచ్ఛనైర్మృతితఃస్నాత స్తతఃస్నేహవిధింభజేత్ | 15.

తా॥ శైత్యము, శూల, ఇవిక్షయించి హస్తములు, పాదములు యీ మొదలగు సంగములకు మృదుత్వముకలుగుచుండగా మనుజుడు స్విన్నుడుగనగును. స్నిన్నుడుగనుండుపురుషుడు అంగములయందు మృదువుగ మర్దనముచేయించుకొని ఉష్ణోదకములో స్నానముచేసి స్నేహప్రకరణములో జెప్పియుండు ఉష్ణోదకోపచారీస్వాదిత్యాది విధుల ననుసరించవలయును.

\* స్నిగ్ధ ఇతిపా.

స్వేదాతి - యోగజనిత రోగములు.

శ్లో॥ పితౄ ప్రకోపతృణ్మూర్ఛా స్వరాంగసదన భ్రమాః ।

నంధిపీడాజ్వరశ్యావ రక్తమండలదర్శనమ్ ॥ 16.

స్వేదాతియోగాచ్చర్దిశ్చ తత్రస్తంభనమాషధమ్ ।

వివక్షారాగ్న్యశీసార చ్చర్దిమోహాతురేషుచ ॥ 17.

తా॥ స్వేదకగ్మయొక్క అతియోగమువలన రక్తపిత్తప్రకోపము, దప్పి, మోహము, స్వరభంగము, శరీరపీడ, భ్రమము, సంఘటయందుపీడ, జ్వరము, శ్యావ రక్తవర్ణములుగల మండలములు, వాంతి గలుగును. వీనియందు స్తంభనాషధమును ప్రయోగించవలయును. అటులనే వివము, ఊరకగ్మ, అగ్నికగ్మ, ఆతిసారము, వాంతి, మోహము వీనిచే పీడింపబడినవారికిని స్తంభనాషధము ప్రశస్తమయినది.

స్వేదోపయుక్త ద్రవ్యములు.

శ్లో॥ స్వేదనంగుఃత్తిక్షోష్ణం ప్రాయః స్తంభనమస్యథా ।

తా॥ గురువుగ, తీక్షణముగ, ఉష్ణముగనుండు ద్రవ్యము ప్రాయశః స్వేదకరముగనుండును. పూర్వోక్తగుణములకంటె విశరీతగుణము లగుల ద్రవ్యము ప్రాయశః స్తంభనకారిగనుండును.

స్వేదన - స్తంభన ద్రవ్యములు.

శ్లో॥ ద్రవస్థిరసరస్నిగ్ధ రూక్షసూక్ష్మంచ భేషజమ్ ॥ 18.

స్వేదనం స్తంభనం శ్లత్తం రూక్షసూక్ష్మసరద్రవమ్ ।

తా॥ ద్రవము, స్థిరము, సరము, స్నిగ్ధము, రూక్ష, సూక్ష్మము అను నీ గుణములతో గూడియుండు ద్రవ్యము స్వేదనమనబడును. శ్లత్తత్వము, రూక్ష, సూక్ష్మము, సరము, ద్రవము అను నీగుణములతో గూడియుండు ద్రవ్యము స్తంభనమనబడును.

రసములచే - స్తంభనకర ద్రవ్యములు.

శ్లో॥ ప్రాయస్తీక్తంకషాయంచ మధురంచనమాసతః । 19.

తా॥ తీక్తము, కషాయము, మధురము అను నీరసములతో గూడియుండు ద్రవ్యము తరుచుగ స్తంభనకారిగనుండును.

స్తంభిత లక్షణము.

శ్లో॥ స్తంభితఃస్యాశ్చలేలభే యథోక్తామయసంక్షయాత్ ।

తా॥ స్తంభనక్రియాసాధ్యములని వైద్యతంత్రములో జెప్పబడిన రోగములు క్షయించి శరీరమునండు బలముగలిగినయెడల మనుజుడు స్తంభితుడుగనగును.

అతి స్తంభిత లక్షణము.

శ్లో॥ స్తంభత్వక్నాన్నియుసంకోచ కంపవృద్ధాన్ముగ్రహైః ॥ 20.

పాదోష్ణత్కక్కరైశ్చాన్యై రతిస్తంభితమాదిశేత్ ।

తా॥ స్తంభత్వము; చర్మము, స్నాయువులు వీనికి సంకోచము; శరీరము వణుకుట; తొమ్మ, నోరు, కటుమర్లు, వీనియందుపట్టు; పాదము, పేదవి, చర్మము, నాస్తము, వీనియందు శ్యావవర్ణము; ఇవిగలమునుజుడు అతి స్తంభితుడని తెలియవలయును.

స్వేదకగ్మ నిషిద్ధులు.

శ్లో॥ నస్వేదయేదతిస్థూల రూక్షదుర్బలమూర్ఛితాన్ ॥ 21.

స్తంభనీయక్షతక్షీణ త్సామమద్యవికారిణః ।

తిమిరోదరవీనర్ప కుష్ఠ \* శోషాధ్యరోగిణః ॥ 22.

వీతదుగ్ధదధిస్తేపా మధూకృతవిరేచనాన్ ।

భ్రష్టదగ్ధగుదగ్లాని శ్రోధశోకభయాన్వితాన్ ॥ 23.

క్షుత్ప్రస్థాకామలాపాంశు మేహిసఃపిత్తవీడితాన్ ।

గర్భిణీంపుష్పితాంసూతాం మృదువాత్యయి కేగదే ॥ 24.

తా॥ అతిస్థూలుడు, రూక్షుడు, దుర్బలుడు, మూర్ఛితుడు, స్తంభనక్రియకు అర్హుడు, క్షతక్షీణుడు, కృశించినవాడు, మద్యపానముచే వికారమునుజెందినవాడు, తిమిరరోగము, ఉదరరోగము, విసర్పి, కుష్ఠము, శోష, అధ్యరోగము (అనగా వాత రక్తము) అనునీ రోగములుగలవారు, పాలు, పెరుగు, స్నేహము, తేనె, వీనిలోదేని నేని పానముజేసినవాడు విరేచనమునకు నేవించినవాడు, అతిసారము ఊరాగ్ని కర్మలు యీ మొదలగువానిచే భ్రష్టముగ దగ్ధముగనుండు గుదముగలవాడు, బద్ధలిక, శ్రోధము, శోకము, భయము వీనితో గూడియుండువాడు, ఆకలి దప్పికలవాడు,

\* శోషా ఇతిపా.

కామల, పాండువు, మేహము అనునీ రోగములుగలవారు, పితృముచేపిడింపబడినవారు గర్భిణీస్త్రీ, పుష్పనతియైనస్త్రీ, ప్రసవించినస్త్రీ, వీరలకు స్వేదకర్మ చేయించజనదు. ఏలననగా :— స్వేదకర్మచే అతిస్థూలునికి మేదస్సుక్షుయించి మిక్కుటముగ శరీరక్షోభ గలుగును. రూతుడు మొదలగువారికి అతికృత్యముగలుగును. ఆకలికలవారికి మిక్కుటముగ శరీరమునందు బడలికగలుగును. కామల పాండువు అనునీ రోగములు గలవారికిపితృవృద్ధివలన రోగమువృద్ధిజెందును. పితృపీడగలవారికి రోగమువృద్ధిజెందును. గర్భిణికి గర్భమునకు ఆవత్తుగలుగును. రజస్వలకు అధికముగరక్తప్రావము కలుగును. ప్రసవించినస్త్రీకి కార్యముగలుగును. అయితే వైశిష్ట్య అతిస్థూలులు మొదలగు వారికి వినూచిక మొదలగు ఆత్యంతికమైన (అనగా ప్రాణహరమైన) వ్యాధి గలిగి యుండునపుడు మృదువుగ స్వేదకర్మచేయించవలయును.

శ్వాసాదులయందు స్వేదకర్మ.

- శ్లో॥ శ్వాసకాన ప్రతిశ్చాయ హి ధ్మాన్మానవిబంధిషు |  
స్వరభేదానిలవ్యాధి శ్లేష్మామస్తంభగౌరవే || 25.
- అంగమద్దకటిపార్శ్వ పృష్ఠకుక్షీసానుగ్రహే |  
మహాత్మేముమ్కయోఃఖల్లావ్య మాయామేవాతకంటకే || 26.
- మూత్రకృచ్చార్చ్యుదగ్రంథి శుక్రాఘాతాఢ్యమారుతే |  
స్వేదంయథాయథంకుర్యాత్తదౌషధవిభాగతః || 27.

తా॥ శ్వాసము, కాసము, పీనసము, హిఢ్య, ఆధ్రావము, మలబంధము, స్వరభేదము, వాతవ్యాధి, శ్లేష్మము, ఆమరోగము, శరీరస్తంభము, గురుత్వము, ఒడలు నొప్పి, కటి ప్రదేశము, పార్శ్వములు, పృష్ఠము, కుక్షి, కటుమర్లు వీనియందు కట్లు, అండవృద్ధి, ఖల్లి, ఆయామవాతము, వాతకంటకము, మూత్రకృచ్చయి, ఆర్చ్యుదము, గ్రంధిరోగము, శుక్రాఘాతము, ఆఢ్యవాతము, అనునీ రోగములుగలవారికి ఆయా రోగములకుచెప్పియుండు ఔషధోపయోగములవలన స్వేదకర్మను యథాక్రమముగ, (అనగా ఒకరోగమునందు తావమనుస్వేదకర్మను, ఒకరోగమునందు ఉపసాహమును స్వేదకర్మను, ఒకరోగమునందు ఊష్మయను స్వేదకర్మను, ఒకరోగమునందు ద్రవమును స్వేదకర్మను) చేయవలయును.

.. కర్ణనాసాశిరఃకోష్ఠ జంఘాపాదోరురుక్షుచు ”  
కర్ణరోగము, నాసారోగము, శిరోరోగము, కోష్ఠరోగము, జంఘారోగము, పాద

రోగము, ఊరురోగము వీనియందుకూడా స్వేదకర్మనుచేయించవలయునని అష్టాంగ సంగ్రహములో జెప్పబడియున్నది.

వాతరోగవిశేషమునందు - అనాగ్నేయ స్వేదోపయోగము.

శ్లో॥ స్వేదోహితస్త్యనాగ్నేయో వాతేమేదఃకపాప్యతే |  
తా॥ మేదస్సు, కఫము, వీనిచే వ్యాప్తంబైయుండు వాతరోగమునందు అనాగ్నేయమునుస్వేదకర్మ హితకరము.

అనాగ్నేయ స్వేదవివరము.

శ్లో॥ నివాతంగృహమాయాసో. గురు ప్రావరణంభయమ్ || 28.  
ఉపసాహహవక్రోధ భూరిపానం \* క్షుధాతపః |

తా॥ గాలితేకుండునట్టి గృహము, వ్యాయామము, దశముగనుండు రల్లకమను కంబలిమొదలగునవి. భయంకర వస్తుదర్శనముచే గలిగినభయము,—

“ స్నిగ్ధోష్ణవీరై శ్చర్మదుభిశ్చర్మపటైః ”  
అనువచనముచే నిదివరకుచెప్పబడిన ఉపసాహమునుస్వేదము, యుద్ధము, క్రోధము, అధికమద్యపానము, ఆకలి, తపస్సు, ఇవి అనాగ్నేయ (అనగా అగ్నిసంబంధములేని స్వేదములనబడును.

స్వేదకర్మ ఫలము.

శ్లో॥ స్వేదక్లిన్నాఃకోష్ఠగాఢాతుగావా స్రోతోలీనాయేచశాఖాశ్చి సంస్థాః || 29 || దోషాఃస్వేదైస్తేద్రవీకృత్యకోష్ఠం సీతా స్సమ్యక్కుద్దిభిర్నిర్మియంతే || 29½,

తా॥ కోష్ఠగతంబులుగ, రసాదిధాతుగతంబులుగ, స్రోతస్సులయందు లీనమైన విగ, శుస్తపాదములు అఢులు వీనిని జెందినవిగనుండు దోషములు స్వేదకర్మలచే ద్రవించి కోష్ఠగతంబులై వమనవిశేచనాది కుఢులచే బాగుగ హరింపజేయబడును.

సప్తదశాధ్యాయము, ముగిసెను.

\* క్షుధాతపః ఇతిపా.

శ్రీ రస్తు.

అష్టాదశాధ్యాయము.



స్వేదవిద్యధ్యాయముయొక్క అంతమునందు “సమ్యక్ శుద్ధి భిక్షిర్హియంతే” అని చెప్పబడినది ; గనుక నాశుద్ధులయొక్క స్వరూపమును తెలియజేయు నట్టి వమనవిరేచనవిద్యధ్యాయము చెప్పబడుచున్నది.

వమనవిరేచన - విద్యధ్యాయ ప్రారంభము.

సూ॥ అథాతో వమనవిరేచన విధిమధ్యాయంవ్యాఖ్యాస్యామః ।

ఇతిహస్తాహురాత్రేయా దయోమహర్షయః ॥

తా॥ స్వేదవిద్యధ్యాయానంతరము “ శుద్ధిభిక్షిర్హియంతే ” అను వాక్యానుసరణి వమనవిరేచనాదిశుద్ధి క్రమమును తెలియజేయునట్టి వమనవిరేచన విద్యధ్యాయమును వివరించెదము.

కథము - పిత్తము - వీనియందు వమనవిధి.

శ్లో॥ కఫేవిదధ్యాద్వమనం సంయోగేవాకఫోల్పణే ।

లద్వద్విరేచనంపిత్రే

తా॥ శ్లేష్మమునందును, కఫాధిక్యముగల దోషసంయోగమునందును, వమనము చేయించవలయును. ఇటులనే పిత్తమునందును, పిత్తాధిక్యముగల దోష సంయోగమునందును విరేచనము చేయించవలయును.

వమన కర్మాస్తులు.

శ్లో॥ విశేషేణతువామయేత్ ॥

1.

సవజ్వరాతిసారాధః పిత్తాస్మగ్రజయక్షీణః ।

కుష్ఠమేహావచీగ్రంథి శ్లేష్మదోష్మాకాసినః ॥

2.

శ్వాసహృల్లాసవీనర్ష స్తన్యదోషార్ధ్వరోగణః ।

తా॥ నూతనజ్వరము, అతిసారము, అధఃపిత్తము, పిత్తరక్తము, రాజయక్షు, కుష్ఠము, మేహము, ఆవచి, గ్రంథి, శ్లేష్మపదము, ఉన్మాదము, కాసము, శ్వాసము, హృల్లాసము, వినర్షము, స్తన్యదోషము, ఊర్ధ్వరోగము, అనునీ రోగములుగలవారికి విశేషముగా వమనము చేయించవలయును.

వమన కర్మాస్తులు.

శ్లో॥ అవామ్యాగర్భిణీయాతుః క్షుధితోనిత్యదుఃఖతః ॥

3.

బాలవృద్ధకృశ్ణుల హృద్రోగిక్షతదుర్బలాః ।

ప్రసక్తవమధుస్లేహ తిమిరక్రిమికోష్ఠినః ॥

4.

ఊర్ధ్వప్రవృత్తవాయ్వ ప్రదత్తవస్తిహతన్వరాః ।

మూత్రాఘాత్యుదరీగుల్మీ దుర్వమోత్యగ్నిరర్చనః ॥

5.

ఉదావర్తభ్రమాష్ఠీలా పార్శ్వరుగ్వాతరోగిణః ।

తా॥ గర్భిణి, యాతుడు, ఆకలిగలవాడు, ఎల్లపుడు దుఃఖించువాడు, బాలురు, వృద్ధులు, కృశుడు, ఘాలుడు, హృద్రోగము గాయముగలవారు, దుర్బలులు, వమనము చేయుచుండువాడు, స్లేహము, తిమిరము, కృమిరోగము, కోష్ఠరోగము, ఊర్ధ్వభాగమును జెందియుండునట్టి వాతరక్తము ఇవిగలవారు, వస్తికర్మ చేయించుకొనినవాడు, స్వరదోషము, మూత్రాఘాతము, ఉదరరోగము, గుల్మరోగము, అర్చస్సు, ఉదావర్తము, భ్రమ, అష్ఠీలా, పార్శ్వరోగము, వాతరోగము అనునీ రోగములుగలవారు, మిక్కుటముగ అగ్నిదీపనముగలవాడు, అతికష్టముమీద వమనముచేయువాడు, పీరలు వమనకర్మయందనర్హులు. అట్లగుటచే వమనకర్మవలన గర్భిణికి గర్భభ్రంశముగలుగును. ఆకలిగలవారికి బలక్షయముగలుగును. బాలురు మొదలగువారులు జ్వరభయమును సహించనేరరు కావున వారికిబలహీనిగలుగును. హృద్రోగముగలవారికి హృదయమునకు చెరువుగలుగును. వాంతిచేయుచుండువారికి ఉదానవాయువు ఊర్ధ్వభాగమును జెంది ప్రాణములనుకూడా హింసించును. వమనకర్మ కనర్హులగు నితరరోగులకు వమనము చేయించినయెడల రోగములుగలుగునని పై జెప్పిన ప్రకారమే ఊహించుకొనవలయును.

విషాది - సంబంధమునందు పమనానుజ్ఞ.

శ్లో॥ ఋతేవిషగరాజీర్ణ విరుద్ధాభ్యవహారతః ॥

6.

తా॥ విషసంబంధము, గరసంబంధము, అజీర్ణము, విరుద్ధాన్నభక్షణము ఇవి గలిగియుండునపుడు తప్ప యితర కాలములయందు పై జెప్పిన బాలురు మొదలగు

వారికి వసువకర్మ చేయించజనదు. (అనగా వై జెప్పిన బాలాదులకు విషాదిసంబంధము గలిగియుండునపుడు మాత్రము ఆవశ్యముగవసువము చేయించవలయుననిభావము.)

ధూమపానాది - కర్మ నర్జనము.

శ్లో॥ ప్రసక్తవసుధోఃపూర్వే ప్రాయోణామజ్వరేపిచ ।

ధూమాంత్రైఃకర్మభిర్వర్జ్యా స్సరై వ్రేవత్వజ్జిరినః ॥ 7.

తా॥ వై జెప్పినగర్భిణిమొదలగు దశవిధగోగులు, అమజ్వరముగలవాడు వీరలకు ధూమపానము, గండ్మాషము, యీ మొదలగుకృత్యములను తరుచుగజేయించజనదు. 8 మాసములుగల గర్భిణిస్త్రీకి నిరూహవస్తికర్మము చేయించజనదని తెలియపరచుటకై “ప్రాయోణ” అనుపదము ప్రయోగించబడినది. అజీర్ణరోగముగలవానికి ధూమపానము, గండ్మాషము యీ మొదలగునే కృత్యమును చేయించజనదు. అజీర్ణముగలవారికి తష్టణమునవసువము తంత్రకారలచే సంగీకరింపబడియున్నది.

వసువ - విరేచనముల కర్మములు.

శ్లో॥ విరేకసాధ్యాగుల్మార్యో విసోఘటన్యంగకామలాః ।

జీర్ణజ్వరోదరగర చ్చర్దిస్తీహహాలీమకాః ॥ 8.

విద్రధిస్తీమిరంతాచః స్యంగఃపక్వాశయవ్యధా ।  
యోనిశుక్రాశయారోగాః కోష్ఠగాఃక్రిమయోవ్రణాః ॥ 9.  
వాతాస్త్రమూర్ధ్వగంఠకం మూత్రాఘాతశ్శక్పద్ధ్రాసాః ।  
వమ్యాశ్చకుష్ఠమేహోద్యాః

తా॥ గుల్మము, ఆర్కస్సు, విసోఘటము, వ్యంగము, కామల, జీర్ణజ్వరము, ఊదరరోగము, విషము, ఛర్ది, స్తీహము, హాలీమకము, విద్రధి, తీమిరము, కాచము, స్యందము, పక్వాశయమునందుపీడ, యోనిరోగము, శుక్రరోగము, కోష్ఠరోగము, కృమిరోగము, వ్రణములు, వాతరక్తము, ఊర్ధ్వగతరక్తము, మూత్రాఘాతము, మలబంధము, అనుసీరోగములుగలవారును, వసువక్రియకు అర్హులనిచెప్పబడిన కుష్ఠమేహాదిరోగములుగలవారును, విరేచనకర్మకు అర్హులుగనుండెదరు. మఱియును “వమ్యాశ్చ” అనుచకారమువలన వై జెప్పినవారు వసువకర్మకుకూడా అర్హులుగనుండెదరని భావంబగుచున్నది.

విరేచ నిషిద్ధులు.

శ్లో॥ నతురేచోన్యవస్వరీ ॥ 10.

అల్పగ్న్యధోగపితృస్త్రక్షతపాయ్కృతిసారిణః ।

సశల్యాస్తాపితక్రూరకోష్ఠాత్సిగ్ధశోషిణః ॥ 11.

తా॥ నూతనజ్వరము, అల్పముగనగ్నిదీపనము, అధోగతమయిన పిత్తరక్తము, క్షతమైనగుడము, అతిసారము ఇవి గలవారు, శల్యముతోగూడియుండువాడు, అస్థాపనము (అనగా నిరూహవస్తి) చేసుకొనినవాడు, క్రూరమైన కోష్ఠము గలవాడు, అతిస్నిగ్ధుడు, క్షయరోగముగలవాడు, వీరలకెపుడును విరేచనకర్మచేయించజనదు. ఏలననగా:—నూతనజ్వరితునికి అపక్వమైన దోషములువెలిపడి వాతప్రకోపము గలుగును. అల్పముగ నగ్నిదీపనముగలవాడు దుర్బలుడుగనుండుటచే నౌషధవేగమును సహించనేరడు. అధోగతమైన రక్తపిత్తముగలవానికి అధికముగ విరేచనంబులై ప్రాణహానికూడాగలుగును. క్షతమైన గుడముగలవానికి ప్రాణహారమైన యువద్రవములుకలుగును. శల్యముతోగూడియుండువానికి గాయమునందు వాతము ప్రవేశించి ప్రాణమును హరింపజేయును. నిరూహవస్తి చేయించుకొననివాడు ఔషధవేగమును సహించనేరడు. కాబట్టివానికి బలహానికలుగును. క్రూరమైన కోష్ఠముగలవానికి దోషములు బయలువెడలక వ్యాధయకూల, గణువులు బద్దలగుట, ఆనాహము, ఛర్ది, మూర్ఛ, బడలిక, యీ మొదలగు నుపద్రవములుకలిగి ప్రాణహానికలుగును. అతిస్నిగ్ధునికి అతియోగముగనగును. (అనగా మిక్కుటముగా విరేచనములగునని భావము.) క్షయరోగముగలవానికి ధాతువులు క్షయించియుండుటచే దేహనాశము కలుగును.

పమనౌషధ - సేవన క్రమము.

శ్లో॥ అథసాధారణేకాలే స్నిగ్ధస్విన్నంయథావిధి ।

శోష్ణవన్యముత్తిష్ఠకఫం మత్స్విచూషతిలాదిభిః ॥ 12.

నిశాంసుప్తంసుజ్జిర్ణాన్నం పూర్వాపేక్షకృతమంగళమ్ ।

నిరన్నమిషత్స్నిగ్ధంవా పేయయావీతనర్పివమ్ ॥ 13.

వృద్ధబాలాబలక్షీబ భీరూరోగానురోధతః ।

అకంఠంవాయితామగ్యం క్షీరమిత్సురసంఠసమ్ ॥ 14.

యథావికారవిహితాం మధుసైంధవసంయుతామ్ ।

కోష్ఠంవిభజ్యభైషజ్య మాత్రాంమంత్రాభిమంత్రితామ్ ॥ 16.

బ్రహ్మదక్షాశ్శిరుద్రేంద్ర భూచంద్రారానిలాసలాః ।

ఋషయస్సావధి గ్రామాః భూతసంఘాశ్చసాంతువః ॥ 16.

రసాయనమివర్షీణా మమరాణామివామృతమ్ |  
 సుధేవోత్తమనాగానాం భైషజ్యమిదమస్తుతే || 17.  
 ఓంనమో భగవతేభైషజ్య గురవేనై డూర్యప్రభరాజాయ  
 తథాగతాయార్హతే సమ్యక్సంబుద్ధాయ | తద్యథా || ఓం  
 భైషజ్యేభైషజ్యేమహాభైషజ్యేసముద్ధతేస్వాహా || ప్రాజ్ఞుఖం  
 పాయయేత్

తా|| పై జెప్పిన ప్రకారము విశేషకర్మయొక్క యోగ్యయోగ్యత్వమును తెలుసుకొని సాధారణమైన శ్రావణాదికాలములో స్నేహస్వేదాధ్యాయములయందు చెప్పియుండు నిధి ప్రకారము స్నిగ్ధడుగ, స్విన్నడుగ, వమనకారియగునుత్ప్రయములు, మినుములు, నువ్వులు యీమొదలగువానిచే స్వస్థానముననుండి వెలివరచబడినకఫము గలవాడుగ, రాత్రియందు పూర్ణముగా నిద్రించినవాడుగ, బాగుగ జీర్ణమయిన యాహారముగలవాడుగ, ప్రాతఃకాలమునందు దేవ, బ్రాహ్మణ, అగ్ని, గురు, వృద్ధ, పూజాస్వస్త్యయనాదుల జేసినవాడుగ, ఆహారహీతుడుగనుండునట్టి వమనార్హులు నికి రోగానుగుణ్యముగా సిద్ధముజేయబడినదియును, మధుసైంధవ లవణములతో గూడినదియును, బ్రహ్మరక్షశ్చిరుక్రేత్యాదిమంత్రములచే నభిమంత్రించబడినదియు నగు వమనాపధమాత్రను మృదు, మధ్య, క్రూరకోష్ఠభేదములను బాగుగ విచారించి ప్రాజ్ఞుఖముగ (అనగా తూర్పునుఖముగ) పానము చేయించవలయును. మఱియును వమనార్హుడు దుర్బలుడుగనుండినచో పై విధి ప్రకారమే పేయతోగూడియుండు ఘృతమును పానము చేయించి పిదప వమనాపధమును పానము చేయించవలయును.

“ భీరుకృశబాలనుకుమారత్వదోషానురోధేనాకంతం వీతయూషేక్షుక్షీర మాంసరసమద్యతుషోదకయవాగూమండాన్యతమమ్ ||”

అనెడి అష్టాంగసంగ్రహవచన ప్రకారము వృద్ధుడుగ గాని, బాలుడుగ గాని, స్త్రీ గ గాని, భయపడువాడుగ గాని, నపుంసకుడుగ గాని నుండినచో ఆయా రోగానుగుణ్యముగా కంతమువరకు (అనగా సంపూర్ణముగా) మద్యము, క్షీరము, చెఱుకురసము, మాంస రసము, వీనిలోచేసిన నొకదానిని పానముజేయించి పిదప పూర్ణోక్త ప్రకారము అభిమంత్రించబడిన వమనాపధమును పానము చేయించవలయును. శ్లేష్మాధిక్యమువలన మృదుకోష్ఠమనియు, శ్లేష్మమద్యమువలన మధ్యమకోష్ఠమనియు, శ్లేష్మహీనతవలన క్రూరకోష్ఠమనియు నిటుల కోష్ఠస్వరూపమును తెలిసికొనవలయును.

వమన ప్రతీక్షణము.

శ్లో|| వీతంముహూర్తమనుపాలయేత్ | తన్మనాః  
 తా|| ఔషధమాత్రను పానముచేయుండురోగి వమనమునుగురించి ఒక ముహూర్తకాలమువరకు ప్రతీక్షించవలయును.

వమనముచేయు క్రమము.

శ్లో|| జాతహృల్లాస ప్రనేకశ్చర్దయే శ్శతః || 18.

అంగుళీభ్యామనాయస్తో నాలేనమృదునాశవా |  
 గలతాల్యరుజ్జవేగాన ప్రవృత్తాప్రనర్తయన్ || 19.

ప్రనర్తయన్ ప్రవృత్తాంశ్చ జానుతుల్యాసనేస్థితః |

తా|| పిదప మోకాలంతపాడవుగల ఆసనమునందు కూర్చుండినవాడై హృల్లాసము (అనగా తొమ్మడమట,) కారియుమియుట, ఇవిగలిగినపుడు 2 వ్రేళ్ళుచేగాని, మృదువుగనుండు సువర్చలా ఏరండాది నాళములచేగాని, కంతము, నోటిలోపలిదాడ, వీనియందు పీడగలుగకుండా రాకుండునట్టి వమన వేగమును ప్రేరేపించి అపుడుగలుగు నట్టి వమనవేగమునడ్డగించకుండా వమనము చేయవలయును.

వమన కాలోపచారము.

శ్లో|| ఉభేవార్యేల్వలటంచ వమతశ్చాస్యధారయేత్ || 20.

ప్రవీడయేత్తథానాభిం వృష్టంచ ప్రతిలోమతః |

తా|| వమనముచేయుచుండునపుడు ఆ మనుజునియొక్క 2 పార్శ్వములను, లలాటమును పరిచాకములు పట్టుకొని వృష్టమును, నాభిని ప్రతిలోమముగ మర్దించు చుండవలయును.

కఫాదులయందు - వమన క్రమము.

శ్లో|| కఫేతిత్థోష్ణకటుకైః పిత్రేస్వాదుహిమైరితి || 21.

వమేత్ \* స్నిగ్ధామ్లలవణైః సంస్మప్తేమరుతాకఫే |  
 పిత్రస్యదర్శనంయూవ చ్ఛేదోవాశ్లేష్మణోభవేత్ || 22.

తా|| కఫమునందు తీక్ష్ణముగ, ఉష్ణముగ, కటువుగనుండు ద్రవ్యములచేతను; పిత్రమునందు మధురముగ, శీతలముగనుండు ద్రవ్యములచేతను, వాతయుక్త కఫము

\* స్నిగ్ధోష్ణ ఇతిపా.  
 53

నందు స్నిగ్ధముగ, అస్థుముగ, లవణముగనుండు ద్రవ్యములచేతను; పిత్తము బయలు వెడలవరకుగాని లేక కఫము నశించువరకుగాని వసునము చేయించవలయును.

హీనవేగమునందు - బౌషధ ప్రయోగము.

శ్లో॥ హీనవేగఃకణాధాత్రి సిద్ధార్థలవణోదకైః |  
వమేత్పునఃపునః

తా॥ హీనవేగముగల పురుషుడు పిచ్చశుభ్ర, ఉసిరికెవవ్య, తెల్లవాలు, సైంధవలవణము వీనితోగూడియుండు ఉదకపానముచే వసునము వసునము చేయవలయును.

వమనాయోగ లక్షణము.

శ్లో॥ తత్ర వేగానామ ప్రవర్తనమ్ | 23.

ప్రవృత్తిస్సవిబంధావా కేవలస్వ్యాపధస్యవా |

అయోగస్తేననిష్ఠీవ కంఠాకోశజ్యోరాదయః | 24.

తా॥ వసునముచేయునపుడు వసునవేగము గలుగకుండుట, ప్రతిబంధకముతో వసునంబగుట, దోషరహితముగ నౌషధము మాత్రము వసునంబగుట, ఇవి వసునకర్మ యొక్క అయోగమనబడును. దీనిచే నిష్ఠీవము, దురద, కోశరోగము, జ్వరము యీ మొదలగునవి గలుగును.

వమన - సమ్యగ్యోగ లక్షణము.

శ్లో॥ నిర్విబంధం ప్రవర్తంతే కఫపిత్తానిలాః క్రమాత్ |

సమ్యగ్యోగే

తా॥ కఫపిత్తవాతములు యథాక్రమముగ నిర్విఘ్నముగ నెడలవెడల వసున కర్మయొక్క సమ్యగ్యోగ మనబడును.

వమన - కర్మాతియోగ లక్షణము.

శ్లో॥ తియోగేతు ఫేనచంద్రకరక్తనత్ | 25.

వమితంతామతాదాహః కంఠశోషస్తమాభ్రముః |

ఘోరావాయ్వామయామృత్యుః దీనశోణితిన్లమాత్ | 26.

తా॥ నుఱుగు, చంద్రకము (అనగా నెమలిపురికమ్మలవణిగుండు) ముగ ముంజులములగుబడుట) రక్తము, వీనియు క్రమముగ వసునంబగుట, శరీరదౌర్బల్యము, తాపము,

కంఠశోష, తిమిరదర్శనము, భ్రమ, దారుణమయినవాతరోగము, జీవరక్తము బయలు వెడలుటవలన మరణము, ఇవి వసునకర్మయొక్క అతియోగమనబడును.

వమనానంతర కర్తవ్యము.

శ్లో॥ సమ్యగ్యోగేనవమితం యథమాశ్వాస్యసాయయేత్ |  
ఘామత్రయన్యాస్యతమం స్నేహాచారమథాదిశేత్ | 27.

తా॥ సమ్యగ్యోగముగ వసునంబైయుండగా వసునముచేసినవానికి లైద్యుడొక ముహూర్తకాలము శీతవాతాదులచే ఓదార్చి స్నిగ్ధ, మధ్య, తీక్ష్ణమును పేట్లగుల ఘామత్రయములలో దేనినైనానొకదానిని పానముచేయించి పిదప స్నేహ విషయమై చెప్పియుండు “ఉష్ణోదకోపచారీస్యాదిత్యాది” విధులననుష్ఠించునటుల నుపదేశించవలయును.

వమనానంతరము - పేయాది క్రమము.

శ్లో॥ తతస్నాయం ప్రభాతేవా త్సుద్వాన్స్నాతఃసుఖాంబునా |

భుంజానోరక్తశాల్యన్నం భజేత్పేయాదికం క్రమమ్ | 28.

తా॥ పిదప వసునముచేసినవాడు అపరాహ్ణమునగాని పూర్వాహ్ణమునగాని ఆకలి గలిగినపుడు ఉష్ణోదకములో స్నానముచేసి ఎఱ్ఱరాజసాలయొక్క అన్నమును భుజించి పేయాదిక్రమము ననుష్ఠించవలయును.

“పురాణరక్తశాలీనా మస్నేహాలవణోషణం”

స్నేహము, లవణము, కారము వీనిరహితముగ ప్రాతెఱ్ఱరాజసాలయొక్క అన్నమును భుజించవలయునని అష్టాంగసంగ్రహమునందు చెప్పబడియున్నది.

పేయాది - క్రమ స్వరూపము.

శ్లో॥ పేయాంవిలేపీమకృతంకృతంచ యూషంరసంత్రినుభయం

తథైకమ్ | క్రమేణసేవేతసరోన్నకాలాన్ ప్రధానమధ్యా

వరశుద్ధిశుద్ధః | 29.

తా॥ ఉత్కృష్టశుద్ధి, మధ్యశుద్ధి, అధమశుద్ధి అనువానిచే శుద్ధుడైనమనుజుడు పేయాదులను 1. అన్నకాలములయందును, 2. అన్నకాలములయందును, 3. అన్నకాలము నందును, యథాక్రమముగా నేవించవలయును. అనగా ఉత్కృష్టశుద్ధిచే శుద్ధుడైన మనుజుడు ప్రధమదివసమున రెండుఅన్నకాలములయందు పేయనునేవించవలయును. ద్వితీయదివసమున ఒక అన్నకాలమునందును, తృతీయదివసమున రెండుఅన్నకాలముల

యందును విలేపిని నేవించవలయును. చతుర్థదినమున రెండుఅన్నకాలములయందును, పంచమదినమున మొదటి అన్నకాలమునందును ఇటుల మూడుఅన్నకాలములయందు ఆకృతమైన (ఆనగా శొంతి లక్షణము యీమొదలగు వానిచే ఆ సంస్కృతమైన) యూషమును నేవించవలయును. ఇటులనే మూడుఅన్నకాలములను విభజనజేసికృతాఽ కృతరసములను నేవించవలయును. 7 దినములు గతించిన పిదప క్రమముగ స్వాభావికమైన భోజనమును నేవించవలయును. ఇటులనే మధ్యమశుద్ధిచే శుద్ధుడైనవానికిని, అథమశుద్ధిచే శుద్ధుడైనవానికిని యథాక్రమముగ పేయాదిక్రమము నూహించుకొనవలయునని భావము.

“విరేకేషమనే శ్రేష్ఠే పేయాదీనాం త్రికక్రమః । త్రిశోద్విశోమధ్యమేన్యో దేశశస్తకనీయనీమ్ ॥”

అనిపై యర్థమునే ఖరనానుడుకూడా జెప్పియున్నాడు:—

“అథైనంనాయాహ్నో అపరేవాహ్ని నుభోదకపరిష్కృతం పురాణానాం లోహితశాలితండులూనాంస్వస్థ్యాం మండపూర్వాముష్ణాంయవాగూం పాయయేదగ్ని బలమభినవీష్య । ఏవంద్యోతీయే తృతీయేవాన్నకాలే । చతుర్థేతుతిథావిధానామేనశాలీనాంనుస్విన్నాంవిలేపీ ముష్ణోదకద్వితీయా మన్నేహాలవణామల్ప స్నేహాలవణాంవాభోజయేత్ । ఏవంపంచమేషష్ఠే చాన్నకాలే । సప్తమేత్సిన్న కాలేతిథావిధానామేనశాలీనాంద్విఃప్రస్థతం నుస్విన్నమోదన ముష్ణోదకానుపానంతినునాతను స్నేహాలవణోప పన్నేన ముష్ణయూషేణభోజయేత్ । ఏవమప్తమేనసమేన్నకాలే శమేత్సిన్నకాలే లావణిపింబలాదీనామన్యతిమన్య రూంసన్యర సేనగకలావణికేన నాతిసార వతాభోజయేదుష్ణోదకానుపానమ్ । ఏవమేకాదశేద్వాదశేవాన్నకాలే । అనిష్టోష్ణమన్నగుణాక్రమేణోపయుంజానస్సప్తాహాన్ ప్రభృతిభోజన మూగచ్ఛేత్ ॥”

పిదప శుద్ధికర్మజేసికొనినవాడు సాయంకాలమునంగుగాని, మరుదినము ప్రాతఃకాలమునంగుగాని ఉష్ణోదకములో సాన్నముచేసి పురాతనమైన ఎష్టరాజనాల బియ్యముచే బాగుగ పాకము చేయబడినదియు మండముతోగూడి యుండునదియు, ఉష్ణమయినదియునగును వాగును జాతరాగ్నిబలూషగుణగుగా పానముచేయవలయును. ఇటులనే 2-వ అన్నకాలమునందును, 3-వ అన్నకాలమునందును పానముచేయవలయును. 4-వ

అన్నకాలములో పురాతనమైన ఎష్టరాజనాల బియ్యముతోడ బాగుగ పాకముచేయబడినదియు, ఉష్ణోదకముతోగూడినదియునగు విలేపిని స్నేహాలవణరహితముగగాని, లేక స్వల్పస్నేహాలవణయుక్తముగగాని భుజించవలయును. ఇటులనే 5, 6 అన్నకాలములయందు భుజించవలయును. 7-వ అన్నకాలమునందు పురాతనమైన ఎష్టరాజనాల బియ్యమును బాగుగ పాకముచేసి 2 మార్లు గంజివారిచ్చి బాగుగపక్వమైన యా అన్నమును తేటగ, స్వల్పస్నేహాలవణయుక్తముగనుండు ముష్ణయూషముతోడ ఉష్ణోదకాను పానసహితముగ భుజించవలయును. ఇటులనే 8, 9 అన్నకాలములయందు భుజించవలయును. 10-వ అన్నకాలములో మిగులసారములేనిలావకము, కపింజలము యీ మొదలగు పక్షులలోనేదైనా నొకదానియొక్క మాంసరసముతోడ ఎష్టరాజనాలయొక్క అన్నమును ఉష్ణోదకాను పానసహితముగా భుజించవలయును. ఇటులనే 11-డు, 12-డు అన్నకాలములయందును భుజించవలయును. అందుకుమీద 7-వ దినము మొదలుకొని క్రమముగ స్వాభావికమైన భోజనమును భుజించవలయును. అని చరకాచార్యుడు చెప్పియున్నాడు.

పేయాదిక్రమ - సేవన ప్రయోజనము.

శ్లో॥ యథాణురగ్నిస్తృణగోమయాద్యైః సంధుక్షమాణోభవతి క్రమేణ । మహాస్థిరస్సర్వపచస్తథైవ శుద్ధస్య పేయాదిభిరంతరాగ్నిః ॥ 30.

తా॥ స్వల్పముగనుండు అగ్ని తృణములు, గోమయము యీ మొదలగువానిచే జ్వలించకేయబడి క్రమముగ, గొప్పగ, దృఢముగనై సర్వమును పాకముచేయు నటులనే శుద్ధుడుగనుండుపురుషునియొక్క జాతరాగ్నియు పేయాదులచే క్రమముగ గొప్పదిగ, దృఢముగనై సర్వమును పాకముజేసును.

వమనవిరేక - వేగ సంఖ్య.

శ్లో॥ జఘన్యమధ్యప్రవరేతువేగా శ్చత్వారిష్టావమనేషడష్టై । దశైవతేద్విత్రిగుణావిరేకే ప్రస్థస్తథాస్యాద్విచతుర్గుణశ్చ ॥

తా॥ అథమ, మధ్యమ, ఉత్తమమైన వమనమునందు యథాక్రమముగ 4, 6, 8 వేగములు తంత్రకారులకు అభిమతంబులు. అటులనే అథమ, మధ్యమ, ఉత్తమమైన విరేకమునందు యథాక్రమముగ 10- 20- 30-ది వేగములు తంత్రకారులకు అభిమతంబులు. ఆ వేగములయొక్క పరిమితి యథాక్రమముగ ప్రస్థము, 2 ప్రస్థములు, 4 ప్రస్థములు.



వమన - విరేచన ప్రమాణము.

శ్లో॥ పితృచాపానంవమనంవిరేకా దర్ధంకఘాంతంచవిరేకమాహుః ।

తా॥ పితృము బైలువెడలువరకు వమనము చేయించవలయును, ఆవమనము విరేకమునందర్ధభాగముగలదిగ నొండవలయుననియును, కఘము బైలువెడలువరకు విరేకము చేయించవలయుననియును తంత్రకారులుజెప్పచున్నారు.

విరేచన - వమన - గణనా ప్రకారము.

శ్లో॥ ద్విత్త్రాణానవిట్కానపనీయవేగామేయంవిరేకేవమనేతుపీతమ్ ।

తా॥ మలముతోగూడియుండు 2 లేక 3 వేగములను (ఆనగాములోత్పన్నములను) వదలి విరేచన సంఖ్యను గణనము చేయవలయును. అటులనే పానముచేయబడిన యాషధముతోడ బైలువెడలిన వమనమునువదలి వమనమును గణనము చేయవలయును.

వమితునికి పునర్విరేచనము.

శ్లో॥ అన్ధై నంవామితింభూయః స్నేహస్వేదోపవాదితమ్ ।

శ్లేష్మకాలేగతేష్టాత్వా కోష్ఠంసమ్యగ్విరేచయేత్ ॥ 33.

తా॥ పిదప వమనముచేయించబడిన పురుషునికి మరల స్నేహస్వేదకర్మలను చేయించి మృదు, మధ్య, క్రూర, కోష్ఠభేదములను బాగుగ నెఱింగి శ్లేష్మకాలమును (ఆనగా సంవిభాగ ప్రవారమును) వదలి బాగుగ విరేచనము చేయించవలయును.

మృదు - కోష్ఠ స్వరూపము.

శ్లో॥ బహుపిత్తోమృదుఃకోష్ఠః క్షీరేణాపివిరేచ్యతే ।

తా॥ అధిక పితృముతోగూడియుండు కోష్ఠము మృదువుగనుండును. అది క్షీరముచేత కూడా విరేచనంబగును. అపిశబ్దమువలన తేల మొదలగువానిచేకూడా విరేచనంబగునని భావము.

క్రూర - కోష్ఠ స్వరూపము.

శ్లో॥ ప్రభూతమారుతిఃక్రూరః కృచ్ఛాచ్ఛాచ్ఛామాదికై రపి ॥ 34.

తా॥ అధిక వాతముతోగూడియుండు కోష్ఠము క్రూరముగనుండును. అది నల్లతెగడ మొదలగువానిచే నతిస్పృశ్యసవలన విరేచనంబులగును. అపిశబ్దమువలన కంకుష్ఠము, జెనుడు మొదలగువానివలనను, అపిశబ్దమువలన తేల మొదలగువానివలనను విరేచనంబులగునని తాత్పర్యము.

పితృదులయందు - వమనాషధ క్రమము.

శ్లో॥ కషాయమధురైఃపితైః విరేకఃకటుకై కఘే ।

స్నిగ్ధోష్ణలవణై ర్వాయా

తా॥ పితృములో కషాయముగ, మధురముగనుండు తేల మొదలగువానిచే విరేచనము చేయించవలయును. కఘమునందు కటువుగనుండు వస్తువులచే విరేచనము చేయించవలయును. వాతమునందు స్నిగ్ధముగ, అస్లుముగ, లవణముగనుండు ఏ రండు త్రైలాదులచే విరేచనముచేయించవలయును.

విరేచనము - కాకుండునపుడు - చేయతగిన యుపచారము.

శ్లో॥ వప్రవృత్తైతుపాయయేత్ ॥ 35.

ఉష్ణాంబుస్వేదయేదస్య పాణితాపేనచోదరమ్ ।

తా॥ విరేచనము కాకుండుపక్షములో ఉష్ణోదకమును పానము చేయించవలయును. మఱియును రోగియొక్క ఉదరమునందు పాణితాపమువలన (ఆనగా అరచేతులను నిచ్చలోకాచి వానియుష్ణమువలన) స్వేదముకూడా చేయించవలయును.

స్వల్పముగ - విరేచనములై - యుండునపుడు

చేయవలసిన క్రమము.

శ్లో॥ ఉత్థానేలైవేదేనతస్మిన్ భుక్త్యాన్వేద్యుఃపునఃపిబేత్ ॥ 36.

తా॥ విరేచనమునకు సేవించినదినునందు స్వల్పముగ విరేచనములై యుండిన యెడల ఆ దినము భోజనముచేసి మరుదినమునందు మరల విరేచనాషధమును సేవించవలయును.

అదృఢస్నేహ - కోష్ఠునికి - విరేచన క్రమము.

శ్లో॥ అదృఢస్నేహకోష్ఠస్తు పిబేదూర్ధ్వందశాహుతః ।

భూయోపుష్కృపస్కృతతనుః స్వేదస్సైవైర్విరేచనమ్ ॥ 37.

యాగికంసమ్యగాలోచ్య స్మరకౌపూర్వమను క్రమమ్ ।

తా॥ రోగికి దృఢమైన స్నేహకోష్ఠము గలిగియుండినయెడల మరల స్వేదస్నేహకర్మలవలన శరీరమునకు సంస్కారముచేయించి 10 దినములగడచినపిదప, — “ జైషధమాత్రాంమంత్రాభిమంత్రితామ్ ” అని పాఠ్యముచేయుండువిధి ప్రకారము యాగికమైన విరేచనాషధమును పానముచేయించ

వలయును. అటుల జేయించియు విరేచనము కాకుండినచో ఉష్ణాంబుపానమును పాణితాపస్వేదకర్మలను చేయించవలయును.

విరేకా - యోగ లక్షణము.

శ్లో॥ హృత్కుక్ష్యశుద్ధిరరుచి రుజ్జే శశ్చేష్టపిత్తయోః ॥ 38.

కంఠూర్విదాహఃపిటికా పీనసో వాతవిడ్గ్రహః ।

అయోగలక్షణం

తా॥ హృదయకుటులయందశుద్ధి, అరుచి, శ్లేష్మ, పిత్తయుక్తముగా ఉష్ణే శము, దురద, శరీరమునందు తాపము, పిటిక, పీనసము, వాత, మలప్రతిబంధము, ఇవి విరేచనము యొక్క అయోగలక్షణమని తెలియవలయును.

విరేచన - సమ్యగ్యోగ లక్షణము.

శ్లో॥ యోగో వై పరిత్యేయధోఽతాత్ ॥ 39.

తా॥ పై జెప్పిన ప్రకారము హృదయకుటులయం దశుద్ధి మొదలగునవిరేకుండుటయే విరేచనము యొక్క సమ్యగ్యోగలక్షణమని తెలియవలయును.

విరేచన - అతియోగ లక్షణము.

శ్లో॥ విటపిత్తకఫవాతేషు నిస్సృతేషు క్రూరాత్సృచేత్ ।  
నిశ్చేష్టపిత్తముదకం శ్వేతంకృష్ణంనలోహితమ్ ॥ 40.

మాంసధావనతుల్యంవా మేదఃఖండాభమేవవా ।  
గుదనిస్సరణంత్యస్తా భ్రమోనేత్రప్రవేశనమ్ ॥ 41.

భవంత్యతివిరిక్తస్య తిథాతివమనామయాః ।

తా॥ మలము, పిత్తము, కఫము, వాతము ఇవి క్రమముగ బయలుపడలేని పిదప శేష్టపిత్తసంబంధము లేకుండా తెల్లగ, నల్లగ, కొంచెము రక్తయుక్తముగ గాని, లేక మాంసమునుకడిగిన ఉదకముతోతుల్యముగ గాని లేక మేదస్సుయొక్క ఖండముతోతుల్యముగ గానినుండు ఉదకము బయలుపడెనుట, మిక్కిటముగ దప్పి, భ్రమ గలిగి నేత్రములు లోనికేనుట, అధికముగ వమనంబులగుట, శరీరముకృశించుట యీ లక్షణములు అధిక విరేచనములైనవానికి గలుగునని తెలియవలయును.

విరేచనానంతర కర్తవ్యము.

శ్లో॥ సమ్యగ్యిరిక్తమేనంచ వమనోక్తేనయోజయేత్ ॥ 42.

ధూమవజ్జ్యేనవిధనా తతోవమితివానివ ।

క్రమేణాన్నానిభుంజానో భజేత్ప్రకృతిభోజనమ్ ॥ 43.

తా॥ బాగుగ విరేచనంబై యుండు పురుషునికి వమనకర్మయందుచెప్పియుండు విధులలో ధూమపానముతప్ప తక్కిన విధులనన్నిటిని చేయించవలయును. పిదప వమనకర్మ చేయుచుకొనిన వానివలెనే పూర్వోక్త మప్రకారము తక్త కాల్యన్నముతో గూడియుండు పేయాదులను భుజించజేసి పిదప స్వాభావికమైన భోజనమును భుజించజేయవలయును.

విరేచనోపధ - సేవనమునందు లంఘనము.

శ్లో॥ మందవహ్నిమనంశుద్ధ మక్షామందోషదుర్బలమ్ ।

అద్భవజ్జ్యే లింగంచ లంఘయేత్ప్రేతభేషమ్ ॥ 44.

తా॥ విరేచనోపధ సేవనానంతరము మందాగ్ని, అనంశుద్ధుడు (అనగా విరేచనము కానివాడు) అక్షయడు (అనగా శరీరబడలికను జెందనివాడు) దోషముచే దుర్బలుడు. విరేచనోపధము జీర్ణము జెందనివాడు యీ 5 గురికి లంఘనము చేయించవలయును.

లంఘన గుణము.

శ్లో॥ స్నేహస్వేదాషధోష్టే శ సంగై రితివబాధ్యతే ।

తా॥ ఇటుల లంఘనము చేయించినయెడల స్నేహము, స్వేదము, జౌషధము ఉష్ణే శము, మలబంధము వీనిచే పై జెప్పిన మందాగ్ని మొదలగు రోగములుగలవారు, పీడను జెందకుండురు.

పేయాది - సేవనయందు యుక్తి.

శ్లో॥ సంశోధనా ప్రవిస్తావ స్నేహయోజనలంఘనైః ॥ 45.

యాత్యగ్నిర్మందతాంతస్మాత్ క్రమంపేయాదిమాచరేత్ ।

తా॥ బాగుగ శరీరశుద్ధి, రక్తమోక్షణము, స్నేహయోగము, లంఘనము, వీనిచే పురుషునియొక్క బాతరాగ్ని మాంత్యమును జెందును. కాబట్టి పై జెప్పిన పేయాదిక్రమము ననుష్ఠించవలయును. శుద్ధ్యాదులవలన అగ్నిమాంద్యము కలుగునని యిచట జెప్పబడినది. “శుద్ధాప్రసాదమిత్యాది” శ్లోకమువలన శుద్ధిచేసగ్ని దీపణము కలుగునని ఉత్తరత్రజెప్పబడును. కాబట్టి నీ 2 వచనములు చరస్పరవిరుద్ధము

అనే శంకలుగును. అయితే కాలభేదమువలన దోష శుద్ధిజేయునపుడు అగ్నిమాంద్యముకలుగును. దోష శుద్ధ్యనంతరము పేయాదిక్రమము ననుసరించుచుండగా అగ్ని దీపనముకలుగును. కావుననీ 2 వచనములకు పరస్పరవిరోధములేదు.

పేయా నిషేధము.

శ్లో॥ స్రుతాల్పసిత్తశ్లేష్మాణాం మద్యపంచాతపైత్తికమ్ ॥ 46.

పేయాంసపాయయేత్తేషాం తగ్గుణాదిక్రమోహితః ।

తా॥ బైలువెడలిన అల్పసిత్త శ్లేష్మములుగలవాడు, మద్యపాపముచేసినవాడు వాతపిత్త రోగముగలవాడు యీ మువ్వురికిని పేయనుపానము చేయించుజనదు. అయితే వారలకు మొదటి యన్నకాలమునందు లాజసక్తువులును, రెండువ అన్నకాలమునందు మాంసరసోదకమును భుజించుట యీ మొదలగునవి హితకరంబులు.

వసునమునందు - పాక ప్రతిహా నిషేధము.

శ్లో॥ అపక్వంవసునందోషాన్ పచ్యనూనంవిరేచనమ్ ॥ 47.

నిర్వరేద్వమనస్యాతః పాకం ప్రతిపాలయేత్ ।

తా॥ వసునము అపక్వముగ నుండినదై దోషములను వెలిపరచును. విరేచనము పాకమును జెందుచు దోషములను వెలిపరచును. కాబట్టి వసునముయొక్క పాకమును నిరీక్షించుబనిలేదు;—

“ఉద్ధ్యాధోరేచనంయుక్తం వై పరిత్యేనజాయతే యదాతదాఛర్షయతః సించేదుష్టేనవారిణా । పాదాశీతేనచోద్ధ్యాంగం విపరీతంవిరేచనే ॥”

ప్రయోగించబడిన ఉద్ధ్యవిరేచనము విపరీతముగ నైనయెడల (అనగా వసునావధముచే విరేచనంబులైనయెడల) శీతోదకముచే పాదములను, ఉష్ణోదకముచే ఉద్ధ్యాంగములను తడువవలయును. అధోవిరేచనము విపరీతముగనైన యెడల (అనగా విరేచనావధముచే వసునంబులైనయెడల) ఉష్ణోదకముచే పాదములను, శీతోదకముచే ఉద్ధ్యాంగములను తడువవలయును అని అష్టాంగసంహితలో జెప్పబడియున్నది.

దుర్బలోపచార క్రమము.

శ్లో॥ దుర్బలోబహుదోషశ్చ దోషపాకేసయస్స్వయమ్ ॥ 48.

విరిచ్యతేభేదనీయై ర్భజైస్తముపపాదయేత్ ।

తా॥ దుర్బలుడుగను, అధిక దోషయుక్తుడుగనుండు యేమనుజుడు దోషపాకమువలన నావధము లేకనే విరేచనముజేసునో అట్టివానికి భేదనీయములుగనుండు భోజ్యభక్ష్యములచే నుపచరించవలయును.

దుర్బలాదులకు - విరేచన క్రమము.

శ్లో॥ దుర్బలశ్శోధితఃపూర్వ మల్పదోషఃకృశోనరః ॥ 49.

అపరిజ్ఞాతకోష్ఠశ్చ పిబేన్నద్వల్పమాషధమ్ ।

వరంతదసక్త్యేత్తి మస్యధాసంశయావహమ్ ॥ 50.

హరేద్బహుంశ్చల్కాదోషా నల్పానల్పాన్ పునఃపునః ।

తా॥ దుర్బలుడు, శుద్ధిజేసుకొనినవాడు, అల్పమైనదోషముగలవాడు, కృశుడు, తెలియబడని కోష్ఠముగలవాడు వీరలుమ్మదువుగ, అల్పముగనుండు విరేచనావధమును పానముచేయవలయును. పై జెప్పిన దుర్బలుడు మొదలగువారలకు మృదువుగ, స్వల్పముగనుండు విరేచనావధమును పలుమారుపానము చేయించుటయుక్తము. అటుగాక అధికముగ, తీక్షణముగనుండు విరేచనావధమును పానము చేయించినయెడల అది ప్రాణ సందేహమును గలుగజేసును. మృదువుగ అల్పముగను పలుమారు ప్రయోగించబడిన విరేచనావధము అధికమైన దోషములను స్వల్పస్వల్పముగ బైలుపరచి బలహీనతను గలుగజేయకనే దోషములను శమింపజేసును.

దుర్బలునికి - శోధన క్రమము.

శ్లో॥ దుర్బలస్యమృదుద్రవ్యై రల్పాన్ సంశమయేత్తుతాన్ ॥ 51.

శ్లేశయంతిచిరంతేహి హస్యై రైవనమనిర్మలైతాః ।

తా॥ దుర్బలుడుగనుండు మనుజునియొక్క దోషములు స్వల్పముగనుండునపుడే మృదుద్రవ్యములచే శమనము చేయవలయును. అటులజేయక నుపేక్షించినచో చిరకాలముగజేరియుండు యాదోషములు రోగినిచంపును.

మందాగ్నిదులయందు - శోధన క్రమము.

శ్లో॥ మందాగ్నింక్రూరకోష్ఠంచ సత్కారలవణైర్మలైః ॥ 52.

సంధుక్షీ తాగ్నింవిజిత కఫవారంచశోధయేత్ ।

తా॥ మందాగ్నిగలవాడు, క్రూరకోష్ఠుడు, వీరలకు క్షారలవణములతోగూడి యుండు ఘృతములచే యథాక్రమముగ అగ్నిదీపనమును గలుగజేసి కఫమునుపోగొట్టి శుద్ధిచేయించవలయును.

శ్లో॥ రూక్షబహునిలక్రూర కోషవ్యాయామశీలినామ్ ॥ 53.

దీప్తాగ్నినాంచభైషజ్య మవిరేచ్యవజీర్యతి ।

తేభ్యోస స్తింపురాదద్యా త్రతఃస్నిగ్ధంవిరేచనమ్ ॥ 54.

శకృన్నిర్వృత్త్యవాకించి త్తీక్షణాభిఃఫలన ర్తిభిః ।

ప్రస్పృతంహిమలంస్నిగ్ధో విశోనిర్వర్ణ రేత్సుఖమ్ ॥ 55.

తా॥ రూక్షుడు, అధిక జాతరాగ్నిగలవాడు, క్రూరకోషుడు, వ్యాయామము చేయువాడు, అగ్నిదీపనముగలవాడు, వీరలకు ప్రయోగించబడు విరేచనాపధము విరేచనము చేయించకనే జీర్ణముగును. కావుననట్టివారికి లోలత వస్త్రీకగ్రునుచేయించి పిదప ఏరండతైలము, బిందుఘృతము యీమొదలగు విరేచనాపధములను ప్రయోగించవలయును. లేక తీక్షణమైన ఫలవర్తులచే మలమునుకొంచెముగ బైలుపరచి పిదప స్నిగ్ధమైన విరేచనాపధము నొసంగవలయును. ఏలననగా:—స్నిగ్ధమైన విరేచనాపధము స్వల్పముగా బైలువెడలుచుండు మలమును సుఖముగా బైలుపరచును.

విషాదిపీడితులకు - శోధన క్రమము.

శ్లో॥ విషాభిఘాతపిటికా కుష్ఠ \* శోకవిసర్పిణః ।

కామలాపాండుమేహారా న్నాతిస్నిగ్ధాన్ విరేచయేత్ ॥ 56.

తా॥ విషము, అభిఘాతము, పిటిక, కుష్ఠము, శోకము, విసర్పి, కామల, పాండువు, మేహము, వీనిచే పీడింపబడినవారికి కొంచెముగ స్నేహకర్మజేయించి విరేచనము చేయించవలయును.

శ్లో॥ సర్వాన్ స్నేహావిరేకైశ్చ రూక్షైస్తుస్నేహభావితాన్ ।

తా॥ కొంచెము స్నిగ్ధులుగనుండు విషాదిపీడితులకు స్నేహావిరేకములవలన కుష్ఠి చేయించవలయును. స్నిగ్ధులుగనుండుపురుషులకు రూక్షమైన విరేకములవలన కుష్ఠి చేయించవలయును.

శోధనమునందు - స్నేహస్వేద - ప్రయోగ క్రమము.

శ్లో॥ కర్మణాంవమనాదీనాం పునరప్యంతరేంతరే ॥ 57.

స్నేహస్వేదా ప్రయంజిత స్నేహానుంజేబలాయచ ।

\* శోఫ ఇతిపా.

తా॥ వమనాదికర్మలకు మధ్యమధ్య మరల స్నేహస్వేదములను ప్రయోగించవలయును. వమనాదికర్మలయొక్క అంతమునందు శరీరమునకు బలముగలుటకై స్నేహమును ప్రయోగించవలయును. అదియెట్లనగా:—లోలత స్నేహస్వేదములను, పిదప వమనమును, మరల స్నేహస్వేదములను, పిదప విరేచనమును, మరల స్నేహస్వేదములను, పిదప అనువాసనమును, మరల స్నేహస్వేదములను, పిదప నిరూహనస్తిని అని తెలియవలయును.

శ్లో॥ \* మలోహిదేహోదుష్టేశ్చ హ్రీయతేవాససోయథా ॥ 58.

స్నేహస్వేదై స్తథోత్తేశ్చ హ్రీయతేశోధనైర్మలః ।

తా॥ మురికి శరీరములోనుండి వస్త్రముచే బైలుపరచబడి పోగొట్టుబడునటులనే మలములు స్నేహస్వేదములచే స్వస్థానములోనుండి బైలుపరచబడి శోధనాపధములచే పోగొట్టుబడును.

స్నేహస్వేదా - నభ్యాసమునందు దోషము.

శ్లో॥ స్నేహస్వేదావనభ్యస్య కుర్యాత్సంశోధనంతుయః ॥ 59.

దారుశుష్కమివానామే శరీరంతస్యదీర్యతే ।

తా॥ స్నేహస్వేదములను పరిశీలించక శోధనమును మాత్రము చేసుకొనునట్టి మనుజునియొక్క శరీరము చంచలబడిన యెండిన కావ్యమువలెనే విరిగిపోవును.

శోధన ఫలము.

శ్లో॥ బుద్ధిప్రసాదంబలమింద్రియాణాంధాతుస్థిరత్వంజ్వలనస్యదీప్తిమ్ ॥

చిరాచ్ఛవాకంవయనఃకరోతి సంశోధనంసమ్యగువాస్యమానమ్ ॥

తా॥ బాగుగ నేవించబడిన సంశోధనము బుద్ధికితెలివని, ఇంద్రియములకు బలమును, ధాతువులకు స్థైర్యమును, అగ్ని దీప్తిని, చిరకాలానంతరము ముసలితనమును గలుగజేసును.

అష్టాదశాధ్యాయము, ముగిసెను.

\* ఊమూత్రిభిర్మథోత్తేశ్చ హ్రీయతేవాససోమలః ।

తద్దైవపువః స్నేహస్వేదమాపతిలాదిభిః ॥ ఇతిపా.

# ఏకోన వింశా ధ్యాయము.



పూర్వాధ్యాయమునందు మలనిర్గమనోపాయము చెప్పబడినది. వస్తకర్మనలనకూడా మలనిర్గమనము జేయంపగును. కాబట్టి వమనవిధ్యనంతరము వస్తవిధి యీయధ్యాయమునందు చెప్పబడుచున్నది. వస్తవిధి యనగా:—“వస్తభిర్దీయతేయస్మాత్తస్మాద్వస్తీరితి స్మృతః” అనెడి వచనముచొప్పున చిమ్మనగ్రోవిలో నీరునాకర్షించి దానిని వెడలింపజేయుటకై మధ్యన బంధింపబడియుండు దండమనియర్థము.

వస్తవిధ్యధ్యాయ ప్రారంభము.

సూ॥ అథాతోవస్తవిధి మధ్యాయంవ్యాఖ్యాప్యాయః ।

ఇతిహస్మాహురాత్రేయా దయోమహర్షయః ॥

తా॥ వమన విధ్యనంతరము మలనిర్గమనోపాయంబైన వస్తకర్మను తెలియ పరచువట్టి వస్తవిధ్యధ్యాయమును వివరించెదము.

వాతాధిక్య - దోషమునందు వస్తకర్మ.

శ్లో॥ వాతోల్బణేషుదోషేషు వాతేవావస్తవిధ్యతే ।

తా॥ వాతాధిక్యముగల దోషము లేక కేవలవాతము లేక వాతపిత్తము లేక వాతశ్లేష్మము, వీనియందు వస్తకర్మ ఆచార్యులచే చికిత్సగ జెప్పబడియున్నది.

వస్తకర్మ త్రైవిధ్యము.

శ్లో॥ ఉపక్రమాణాంసర్వేషాం సోగ్రణీస్త్రవిధశ్చనః । 1.

నిరూపేనాన్వాసనోవస్తీరుత్తరః

తా॥ సర్వచికిత్సలలోను వస్తకర్మ మిగుల ప్రధానంబు. అదినిరూపము, అనువాసనము, ఉత్తరవస్త్రీ, అని త్రవిధంబుగనుండును.

“కషాయక్షీరతైలైర్వ్యనిఘాహస్పనిగద్యతే”  
అనెడి ప్రమాణముచొప్పున కషాయములు, పాలు తైలములు వీనిని చిమ్మనగ్రోవిలో చిమ్మట నిరూపాస్త్రీయనబడును.—

“యస్నేష్యైర్దీయతేనస్యా దనువాసననామకః”  
అనెడి వచనమునుపట్టి ఘృనము, తైలము మొదలగు స్నేహములను చిమ్మనగ్రోవిలో చిమ్మట అనువాసనవస్త్రీయనబడును. ఉత్తరమాగ్నమైన మేఘాదుల మూలముగా ప్రయోగించబడునది ఉత్తరవస్త్రీయనబడును.

నిరూపావస్త్రీ చికిత్సార్థులు.

- శ్లో॥ తేనసాధయేత్ । గుల్మనాహఘ్నప్లీహశుద్ధాతీసారశూలినః ॥ 2.
- జీర్ణజ్వర ప్రతిశ్యాయ శుక్రానిలమలగ్రహాన్ ।
- వర్ధాశ్శ్రీరజోనాశాన్ దారుణాంశ్చానిలామీయాన్ ॥ 3.

తా॥ గుల్మము, ఆనాహము, ఘ్నవస్తంభము, ప్లీహము, శుద్ధాతీసారము, శూల, జీర్ణజ్వరము, పీనసము, రేఫోబంధము, వాతగ్రహము (అనగా శరీరమునందు వాతము సంపరించకుండుట) మలబంధము, వర్ధ, అశ్మరీరోగము, స్త్రీలయొక్క ఘృష్ణవాళము, బారుణమైన వాతవ్యాధి వీనిచే వీడితులుగనుండు' రోగులను నిరూపావస్త్రీచే చికిత్సించ వలయును.

నిరూపావస్త్రీ కర్మానర్థులు.

- శ్లో॥ అనాస్థాప్యస్తవ్విత్సిద్ధః క్షుతోరసోఽభృశంకృతః ।
- అమాతిసారీవమిమాన్ సంశుద్ధోదత్తనావనః ॥ 4.
- కానశ్వాస ప్రమేహోఽస్మి హి ధ్మాధ్మానాల్ప \* వర్షనః ।
- శూనపాయుఃకృతాశో బద్ధఘ్నోద్రోదకోదరీ ॥ 5.
- ఋషీచమధుమేహీచ నూనాన్ సప్తచగర్భిణీ ।

తా॥ అతిస్నిగ్ధుడు, అతిమ్మనందు గాయముగలవాడు, అతికృశుడు, అమాతీ సారపీడితుడు, వమనముచేయువాడు, శుద్ధిచేయించుకొనినవాడు, నస్యకర్మ చేయించుకొనినవాడు, కాసము, శ్వాసము, ప్రమేహము, అర్చస్సు, హిధ్మ, ఆధ్మానము, అనునీ రోగములుగలవాడు, అల్పమలముగలవాడు, సంకుచితమైన

\* వన్నాయః ఇతిపా.

గుడుముగలవాడు, ఆహారము చేసినవాడు, బద్ధమైన ద్వారముగలవాడు, మూత్రబంధము గలవాడు, ఉదరబంధముగలవాడు, కుష్టురోగి, మధుమేహముగలవాడు, 7 నెలలగర్భిణి స్త్రీ వీరలకు నిరూహావస్థిచేయజనుదు. ఏలననగా:—నిరూహావస్థి అతిస్థిగ్ధునికి దోషములను స్వస్థానములోనుండి బయలుపరచి వాపును, ఉదరరోగమును గలుగజేయును. అమూత్రనందు గాయముగలవాడు, కృశించినవాడు, వీరలకు శీఘ్రముగ శరీరవాళమునో గలుగజేయును. ఆమాతీసారముగలవానికి దోషములను బాగుగ శమింపజేయక శరీరమునకు మిక్కుటముగ పీడను గలుగజేయును. నమనము చేయువానికి దోషములను స్వస్థానములోనుండి బయలుపరచి ఊర్ధ్వభాగమునకు తీసుకొనిపోయిజేర్చును. నమన విరేకములు జేయుచుకొనినవానికి అసారముగనుండు దేహమును “ ఊరము గాయమును దహింపజేయునటులనే ” దహింపజేయును. నగ్యకర్మజేయించు కొనినవానికి ఊర్ధ్వస్రాతో మార్గములు తెరువబడియుండుటచే అపత్తును గలుగజేయును. కాసము, క్యాసము, యీమొదలగురోగములుగలవారికి దోషములు స్వస్థానములోనుండి బయలుపడియుండుటచే నాదోషములను ఊర్ధ్వభాగమునకు తీసుకొనిపోయిజేర్చును. అర్బుస్సు మొదలగురోగములుగలవారికి మరణమును గలుగజేయును. అల్పములముగలవారికి ప్రభ్రత్వమును, జడత్వము మొదలగువానిని గలుగజేయును. గర్భిణికి గర్భనాశమును గలుగజేయును.

అనువాసన - వస్తికర్మకు అర్హులు.

శ్లో॥ ఆస్థాప్యాపవచాన్వాస్యావిశేషాదతివహ్నయః ॥ 6.

రూక్షాః కేవలవారాః

తా॥ నిరూహావస్థికి అర్హులుగనుండువారలు అనువాసన వస్తికికూడా అర్హులుగనుండెదరు. అధికముగ అగ్నిదీపనముగలవారు, రూక్షులు, కేవలవారమువలన పీడించబడినవారు వీరలు కూడా విశేషముగా అనువాసన వస్తికర్మకు అర్హులుగనుండెదరు.

అనువాసన - వస్తికి అనర్హులు.

శ్లో॥ నానువాస్యాస్తవవచ ।

యేనాస్థాప్యాస్తథాపాండుకామలామేహాపీనసాః ॥ 7.

నిరన్నస్తీహావిట్భేది గురుకోష్ఠకఘోదరాః ।

అభివ్యంది \* కృశస్థూల కృమికోష్ఠాఢ్యమారుతాః ॥ 8.

వీతేవిషేగకేపచ్యాం శ్లేపదీగలగండవాక్ ।

\* భృశ ఇతిహా.

తా॥ నిరూహావస్థికి అనర్హులుగనుండు వారందరు అనువాసన వస్తికికూడా అనర్హులు. అటులనే పాండువు, కామల మేహము, పీనసము, అనునీరోగములుగలవాడు, ఆహారము లేనివాడు, స్తీహము, మలబంధము, గురుకోష్ఠము, కోష్ఠకోగము, కఘోగము, ఉదరరోగముగలవారు, కృశుడు, స్థూలుడు, కృమికోష్ఠము, అధ్యవారముగలవారు, విషము, గరము, వీనిని పానము చేసినవాడు, అశచి, శ్లేపదము, గలగండము, అనునీరోగములుగలవారు, వీరలందరు అనువాసన వస్తికర్మకు అనర్హులు. ఏలననగా:— అనువాసన వస్థి పై జెప్పిన పాండువు మొదలగు రోగములుగలవారికి దోషములను స్వస్థానములోనుండి బయలుపరచి ఉదరరోగమును గలుగజేయును.—

“ అభుక్తదత్తశ్చైతథా స్నేహానస్తిర్విపద్యతే ”

అనెడి ఖరనాదవచనముచొప్పున స్నేహావస్థి (అనగా అనువాసన వస్థి) భోజనము చేయనివానికి చెరువునుజేయును. స్నేహము మొదలగు రోగములుగలవారికి ప్రభ్రత్వము, జడత్వము యీ మొదలగురోగములను గలుగజేయును. కృమికోష్ఠముగలవానికి క్రీములు చిరకాలముగ సంచితమై కోష్ఠమునిండియుండుటవలన క్రీములు విశేషముగ బయలుపడక హృదయమునందు పీడను గలుగజేసి నమనము చేయించును. అధ్యవారములగవారికి దోషములను బాగుగా బయలుపరచక అమృత్యుని గలుగజేయును:—

“ అభుక్తేరిక్తకోష్ఠస్య ప్రయుక్తమనువాసనమ్ । సరద్యయస్య సూక్ష్మత్వాన్ షీప్రమూర్ధ్వం ప్రవగ్యతే । తేనవాయోర్జయోనస్యాత్ వారథామన్యతిష్ఠతా । కాయాగ్నేరాశునాశశ్చ విశేషాదనివర్తనాత్ । స్నేహస్సద్వోఽశితాహార రుద్ధేత్వా మాశయేనిలమ్ । పక్వస్థం హంతిపక్వస్థః చ్యవతేచాన్నపాకతః నిరూహాశ్చసమీరశ్చ తీక్ష్ణవేగావుభావపి । తాపన్నమూర్చితౌ తీక్ష్ణో వధోన్నేససహగతో । ఊర్ధ్వంవాశక్తౌ తానార్ధం సంస్థితౌ కోష్ఠపవవా । సమలాహారవివృథా హారేతామాశుజివితమ్ । భుక్తవాసను వాస్యోస్థాన్ననియాహూయ్యాహ్యభుక్తవాక్ ॥ ”

భోజనములేని శూన్యమైన కోష్ఠముగల పురుషునియందు ప్రయోగించబడిన అనువాసన వస్థి నాడులు అతినూత్నముగ నుండుటవలన వారాశయమునందు నిలువక శీఘ్రముగా ఊర్ధ్వభాగమునుజేందును. అటుల వారాశయమునందుండ కుండునట్టి ఆ అనువాసన వస్థిచే వారాశయముగలుగనేరదు. దానిచే శీఘ్రముగా బాతరాగ్నినశించును. భుజించగానే ప్రయోగించబడిన అనువాసన వస్థి భుజించబడిన యాహారముచే వడ్డగించబడి ఆమాశయమునందుండిన పక్వశయమునందుండు వారమునునశించ

జేసును. పిదప నా అనువాసనవస్తి పక్కాళయమునుజెంది అన్నపాకమువలన జీర్ణమునుజెందును. భోజనముచేసినవానికి నిరూహావస్తిజేసినచో యా నిరూహావస్తి, వాతము, అనునీ 2 నతివేగముగలదియగుటచే అన్నమువలన ప్రకోపమునుజెంది ఆధోభాగమునందన్నముతోజేరిగాని, లేక ఊర్ధ్వభాగమునందు మలముతోజేరిగాని, కోష్ఠమునందే యుండి మలము, ఆహారము అనునీ రెంటిచే స్తబ్ధముగనై ఆతి శీఘ్రముగ ప్రాణములను హరింపజేసును. కాబట్టి భోజనము చేయనివానికి అనువాసనవస్తియు, భోజనముచేసినవానికి నిరూహావస్తియు చేయంజనదు. అని అష్టాంగసంగ్రహమునందు చెప్పబడియున్నది.

వస్తి - యంత్ర లక్షణము.

శ్లో॥ తయోస్తునేత్రంహేమాది ధాతుదార్శస్థివేణుజమ్ ॥ 9.

గోవుచ్చాకారమచ్ఛిద్రం శ్లక్షణగుళికాముఖమ్ ।

తా॥ నిరూహావస్తి, అనువాసనవస్తి వీనియందుచయోగించు నేత్రము (అనగా యంత్రము) సువర్ణము, రజతము, ఇత్తడి, ఇనుము, కంచు, తగరము, సీసము యీ మొదలగు ధాతువులు, ఇరుగుడు మొదలగు మ్రాను, ఏనుగు మొదలగుజంతువులయొక్క అస్థులు, వెదురు, వీనిలో దేనిచేసినా చేయబడినదిగను, ఆవుతోకతోసమానమైన యాకారముగలదిగను, సందులేకుండునదిగను నునుపుగలదిగను, వంకరలేనిదిగను, గుళికకు (అనగా వుంటకు) సమానమైన ముఖముగలదిగనుండవలయును.

వస్తి - యంత్ర ప్రమాణము.

శ్లో॥ ఊనేఽబ్దేపంచపూణ్ణేస్మిన్నాసప్తభ్యోంగులానిషత్ ॥ 10.

సప్తమేనస్తతాన్యస్తౌ ద్వాదశేషోడశేనవ ।  
ద్వాదశైవపరంవింశాత్

తా॥ నేత్రము (అనగా చిమ్మనగ్రోవి) 1 సంవత్సరమునకు కొంచెముతక్కువ పయస్సు గలవానికి రోగియొక్క 5 అంగుళముల ప్రమాణము నిడుపుగలదిగ నుండవలయును. 1 సంవత్సరము పూర్ణమైనపిదప 7-వ సంవత్సరమువరకు రోగియొక్క 1/2 అంగుళముల ప్రమాణమునిడుపును, 7-వ సంవత్సరమున 7 అంగుళముల ప్రమాణము నిడుపును, 12-వ సంవత్సరమున 8 అంగుళముల ప్రమాణము నిడుపును, 18-వ సంవత్సరమున 9 అంగుళముల ప్రమాణము నిడుపును, 20-ది సంవత్సరములకు మైబడిన వారికి 12 అంగుళముల ప్రమాణము నిడుపునుగలది యుండవలయును. 12 అంగుళ

మలకుపైన ప్రమాణములేదని తెలియవరచునిమిత్తము “ద్వాదశైవ” అను ఏవకారము ప్రయోగించబడినది.

వయోబలానుగుణముగా - వస్తియంత్ర వృద్ధి.

శ్లో॥ వీక్ష్యవర్షాంతరేషుచ ॥

11.

వయోబలశరీరాణి ప్రమాణమభివర్ధయేత్ ।

తా॥ తొమ్మిది, 10, మొదలగు సంవత్సరములను, వయోబలశరీరములను పర్యాయలోచనజేసి నేత్రముయొక్క ప్రమాణమును వృద్ధిచేయవలయును.

వస్తియంత్ర - డైర్ల్యస్థాల్య ప్రమాణము.

శ్లో॥ స్వాంగుష్ఠేనసమంమూలే శ్లాశ్యేనాక్రేకనిష్ఠయా ॥ 12.

తా॥ నేత్రము మూలభాగమునందు రోగియొక్కబాటిన ప్రేలితో సమానమయిన స్థాల్యము, అగ్రభాగమునందు చిటికెనప్రేలితో సమానమయిన స్థాల్యముగలదిగ నుండవలయును:—

“ వస్తినేత్రమృజుశుక్లం నద్వృత్తంగుళికాముఖమ్ । భవేత్ గోవుచ్చ సంస్థానం ప్రవాహంత్రికర్ణికమ్ । యాత్రిభాగప్రణయనే మర్యాదా కర్ణికాభవేత్ । ద్వేకర్ణికేచోపరిష్టాత్ స్వాధారేఽథవాంతరే స్వాంగుష్ఠ కపరీణాహం మూలంనేత్రస్యశస్యతేమధ్యంతస్వనామికాతుల్య మగ్రంతుల్యకనిష్ఠికమ్ । స్వేనాంగుళిప్రమాణేన డైర్ల్యస్వాద్వాదశాంగుళమ్ । కర్కంధూప్రవహచ్ఛిద్రం శ్రేష్ఠమన్యద్యథావయః । వింశద్వాదశషడ్వర్షే ద్వాదశాష్టషడంగులమ్ । కర్కంధూకనతీనా గ్రముఖంవిద్రవహమితి ।”

వస్తిప్రయోగసాధనమయిన యంత్రము (అనగా చిమ్మనగొట్టము) రుజువుగ, శుద్ధముగ, నునుపుగ, గుండ్రముగ, గుళియొక్క ముఖముతో తుల్యమైన ముఖముగలదిగ ఆవుతోకతో సమానమయిన యాకారముగలదిగ, సుప్రవాహముగ (అనగా బాగుగా నీరుపారతగిన ద్వారముగలదిగ), 3 కర్ణికలుగలదిగ నుండవలయును. వస్తిని 3 భాగములను చిమ్మన గ్రోవిలో ప్రయోగించు విషయములో కర్ణిక మూలభాగమునందు మర్యాదగా (అనగా కొనలో) నుండును. వస్తియొక్క అగ్రభాగమునందు 2 కర్ణికలును మూలమునందుగాని లేక మధ్యమునందుగాని 1 కర్ణికయు గలిగియుండవల

యును. ఆ యంత్రముయొక్క మూలభాగము రోగియొక్క బొట్టక వేలితో తుల్యమైన స్థాంకముగలదిగ, మధ్యభాగము దక్షవేలితో తుల్యమైన స్థాంకముగలదిగ, అగ్రభాగము చిటికెన వేలితో తుల్యమైన స్థాంకముగలదిగనుండుట ప్రశస్తము. మఱియు నాయంత్రముయొక్క నిడుపు రోగియొక్క అంగుళ ప్రమాణమువలన 12 అంగుళములుగలదిగ, రేగుగింజ లోన ప్రవేశించిన ద్వారముగలదిగనుండుట శ్రేష్ఠంబు. ఈ యంత్రము వయస్సు కనుగుణముగను. 20 - 12 - 6 యీ సంవత్సరములయందు యథాక్రమముగ 12-8-6 అంగుళ ప్రమాణము నిడుపుగలదిగను, రేగుగింజ, సతీనము (అనగా లంకలు) వీనియగ్రభాగమువలెనుండునట్టి ముఖము (అనగా ద్వారము) గలదిగనుండవలయునని భగవానుడు చెప్పవచ్చును.

“ మట్ ద్వాదశాష్టాంగుళనమ్మితాని ష్టాక్షింశతీద్వాదశవర్షజానామ్ స్వర్ణహత్కర్కంధుసతీనవా హింధ్రాన్యసిహితానిచైవ | యథావయోంగుష్ఠకనిస్తికాభ్యాం మూలాగ్రయోన్యాత్పరిణాహః ||”

వయోనుగుణముగా 6 - 20 - 12 వయస్సుగలవారలకు వస్త్రీయొక్క యంత్రము 6 - 12 - 8 అంగుళము నిడుపుగలదిగ, రేగుగింజ, లంకలు వీనిని వహించునట్టి ఛిద్రము గలదిగ, మూలభాగము, అగ్రభాగము వీనియందు క్రమముగా బొట్టనవేలు చిటికెనవేలు వీనితో సమానమైన స్థాంకముగలదిగ నుండవలయును అని భగవానుడు చెప్పవచ్చును.

వస్త్రీయంత్ర - ద్వార ప్రమాణము.

శ్లో॥ పూర్ణేఽబ్దేఽగులనూదాయ తదధార్ధప్రవర్ధితమ్ |  
 త్ర్యంగులంపరమంఛిద్రం మూలే క్రేనమాతేఘయత్ || 13.  
 ముద్గంనూషంకలాయంచ క్లిన్నంకర్కంధుకంక్రమాత్ |

తా॥ ఒక సంవత్సరము పూర్తియైనది మొదలుకొని 1 అంగుళ ప్రమాణముగల ద్వారము, దానికిపైన నాయూ వయస్సుకుతగినటుల కాలుకాలు యంగుళముచొప్పున వృద్ధి చేయబడిన ప్రమాణముగల ద్వారము, 3 అంగుళములకు అధికపడని అభయ ప్రమాణముగల ద్వారము వస్త్రీయంత్రముయొక్క మూలభాగముననుండునయను. అది యెట్లుగా:- మొదటి సంవత్సరము మొదలుకొని 6 సంవత్సరములు పూర్తియగునగునకు 1 అంగుళ ప్రమాణము, 7-వ సంవత్సరము మొదలుకొని 1 సంవత్సరములు పూర్తియగునగునకు 1 1/2 అంగుళ ప్రమాణము, 12 సంవత్సరములు మొదలుకొని 10 సంవత్సరములవరకు 1 1/2 అంగుళ ప్రమాణము, 18-వ సంవత్సరములో 1 3/4 అంగుళ ప్రమాణము

17-వ సంవత్సరములో 2 అంగుళముల ప్రమాణము, 18-వ సంవత్సరములో 2 1/4 అంగుళ ప్రమాణము, 19-వ సంవత్సరములో 2 1/2 అంగుళ ప్రమాణము, 20-వ సంవత్సరములో 2 3/4 అంగుళ ప్రమాణము, 21-వ సంవత్సరములో 3 అంగుళముల ప్రమాణము యంత్రముయొక్క ద్వారమని క్రమముగ తెలియవలయును. ఇవి యంత్ర ద్వారములకు ఉక్తృప్తమైన ప్రమాణము. 1 సంవత్సరము పూర్తియైన 1 అంగుళ ప్రమాణము ద్వారమని చెప్పినందుచేతనే 1 సంవత్సరమునకు లోబడియుండువారికి 1/2 అంగుళ ప్రమాణము ద్వారమని స్వబుద్ధిచే నూహించుకొనవలయును. మఱియును యంత్రముయొక్క అగ్ర ద్వారము మొదటి సంవత్సరము మొదలుకొని క్రమముగా పెసలు, మినుములు, బోడసెనగలు, పాకము చేయబడిన బోడసెనగలు, రేగుగింజ వీనిని వహించునట్టి ప్రమాణము గలదిగనుండవలయును. అనగా 1 సంవత్సరము మొదలుకొని 6 సంవత్సరములు పూర్తియగువరకు పెసలగింజను వహించునట్టి అగ్ర ద్వారము, 7 సంవత్సరములు మొదలుకొని 11 సంవత్సరములు పూర్తియగువరకు మినపగింజను వహించునట్టి అగ్ర ద్వారము, 12 సంవత్సరములు మొదలుకొని 15 సంవత్సరములకులోగా బోడసెనగలను వహించునట్టి అగ్ర ద్వారము, 16 సంవత్సరములు మొదలుకొని 20 సంవత్సరములవరకు పక్వమైన బోడసెనగలను వహించునట్టి అగ్ర ద్వారము, 21-వ సంవత్సరము మొదలుకొని రేగుగింజను వహించునట్టి అగ్ర ద్వారము యంత్రమునకు కలిగియుండవలయునని భావము. ఒక సంవత్సరమునకు లోబడినవారికి పెసలను వహించునట్టి ప్రమాణముగల ద్వారమును కల్పింపజనదు:- “ త్ర్యంగుళంపరమంఛిద్రమ్” అని చెప్పినందుచేతనే శత్రుముయొక్క స్థాంక దైర్ఘ్య ప్రమాణములను వైద్యుడు స్వబుద్ధిచే కల్పించుకొనవలయునని భావంబగుచున్నది. మూలాగ్ర ద్వార ప్రమాణములను చెప్పినందుచే వానికనుగుణముగా స్థాంక దైర్ఘ్యములను సులభముగా కల్పించుకొనవచ్చునని యోచించి తంత్రకారుడు గ్రంథవిస్తరభయముచే నిచట జెప్పక విరమించెను.

వస్త్రీయంత్ర - కర్ణికా క్రమము.

శ్లో॥ మూలఛిద్రప్రమాణేన ప్రాంతేఘటితకర్ణికమ్ || 14.  
 వర్త్యాక్రేపిహితంమూలే యథాస్వంద్వ్యంగుళాంతరమ్ |  
 కర్ణికాద్వితయంనేత్రే కుర్యాత్  
 తా॥ మూలభాగమునందుండు ఛిద్రమునకు తుల్యమయిన ప్రమాణమువలన అగ్రభాగమునందు గుడమునందధికముగా ప్రవేశించకుండా నడగించునట్టి ఛత్రాకారమయిన కర్ణికగలదిగ, అగ్రభాగమునందువర్తిచే మూయబడినదిగ, మూలభాగము



నందు యథాక్రమముగా (అనగా 1 సంవత్సరము మొదలగువయస్సు కనుగుణముగా) వానివానియంగుళ ప్రమాణమువలన 2 అంగుళములువదలి 2 కర్ణికలు గలదిగ నేత్రమును నిర్మించవలయును.

వస్త్రీయంత్రాగ్రమునందు - అజాదివస్త్రీ సంయోజనము.

శ్లో॥ తత్రచయోజయేత్ ॥ 15.

అజావిమహిషాదీనాం వస్త్రీసుమ్మదితందృఢమ్ ।

కషాయరక్తంనిశ్చిద్రగ్రంధిగంధశీరంతనుమ్ ॥ 16.

గ్రంధితంసాధుసూత్రేణ సుఖసంస్థాప్యభేషజమ్ ।

తా॥ బాగుగ మృగము చేయుబడినదిగను, దృఢముగను, కరక్కాయమొదలగు కషాయములచే రక్తవర్ణముగలదిగను, ఛిద్రము, గ్రంధి, గంధము, సిరలు వీనిరహితముగను, నూత్నముగను నూత్రములచే బాగుగకట్టబడినదిగను, ప్రయాసలేకనే ఔషధమునుంచతగినదిగనుండు మేకపోతు, ఆడుమేక, దున్నపోతు యీ మొదలగు వాని వస్త్రీని (అనగా మూత్రకోశమును) యంత్రముయొక్క 2 కర్ణికలయందు చేర్చవలయును. “ అజాదీనాం ” అని చెప్పినందుచేతనే ఆడుమేక, దున్నపోతు ఇవి గ్రాహ్యంబగుచుండినను యితరజంతువులయొక్క వస్త్రీకంటె మేకపోతు, ఆడుమేక, దున్నపోతు వీనియొక్కవస్త్రీ వస్త్రీకర్మయందు మిగుల సుఖ్యప్రమేనదని తెలియవరచునిమిత్తము “ అవి సుహిషాదీనాం ” అని ప్రత్యేకముగా జెప్పబడినది. అది శబ్దమువలన ఆవు, ఇట్టి, పంది, దున్నపోతు యీ మొదలగు వాని వస్త్రీలనుకూడా గ్రహించుకొనవలయును.

అజాదివస్త్రీ - భావమునందు - ఛాగాద్యవయవ సంయోగము.

శ్లో॥ వస్త్రీభావేంకపాదం వాన్యనేద్వాసోధవాఘనమ్ ॥ 17.

తా॥ పై జెప్పిన మేకపోతు మొదలగువానియొక్క వస్త్రీలభించనియొడల అంకపాదమును (అనగా మేకపోతు నల్ల యిట్టి యీ మొదలగు జంతువులయొక్క అవయవవిశేషమును) యంత్ర కర్ణికలయందు జేర్చవలయును. లేక వస్త్రమునైనను దట్టముగ చుట్టవలయును.

నిరూహవస్త్రీ - కషాయ - ప్రమాణము.

శ్లో॥ నిరూహమాత్రాప్రథమే ప్రకుంచోవత్పరాత్పరమ్ ।

ప్రకుంచవృద్ధిః ప్రత్యుబ్ధం యావత్షట్ ప్రస్యతాస్తతః ॥ 18.

ప్రస్యతంవర్ధయేద్ధూవ్షం ద్వాదశాష్టాదశస్యత ।

అనస్తతేరేదంమానం; దశైవప్రస్యతాఃపరమ్ ॥ 19.

తా॥ మొదటి సంవత్సరమునందు కషాయము, స్నేహము వీనితో గూడియుండు నిరూహవస్త్రీయొక్క ప్రమాణము ప్రకుంచము. (అనగా ఒక పలము) ఇటుల జెప్పినందుచే నొక సంవత్సరమునకు తగ్గిన 6 మాసములు మొదలగు కాలములయందు పై జెప్పిన వచనముననుసరించి  $\frac{1}{2}$  పలము,  $\frac{2}{3}$  పలము ప్రమాణముని స్వబుద్ధిచే నూహించుకొనవలయునని భావంబగుచున్నది. 1 సంవత్సరమునకు పైన 6 ప్రస్యతములగువరకు (అనగా 12 పలములగువరకు) ఒక్కొక్క ప్రకుంచముచొప్పున ప్రతి సంవత్సరమునందును వృద్ధిచేయుచూరావలయును. దానికిపైన ప్రతి సంవత్సరమునందును ఒక్కొక్క ప్రస్యతముచొప్పున వృద్ధిచేయుచూరావలయును. 12 సంవత్సరములుగలవానికి 12 పలములు నిరూహవస్త్రీయొక్క కషాయప్రమాణముని తెలియవలయును. 13-వ సంవత్సరము మొదలుకొని 17 సంవత్సరములవరకు క్రమముగా ప్రతి సంవత్సరమునందును రెండు రెండు పలములచొప్పున నిరూహవస్త్రీ కషాయప్రమాణమును వృద్ధిచేయుచూరావలయును. 18-వ సంవత్సరమునకు 12 ప్రస్యతములు (అనగా 24 పలములు) నిరూహవస్త్రీ కషాయప్రమాణము. ఈ ప్రమాణమును 70 సంవత్సరములవరకు నుపయోగించవలయును. 70 సంవత్సరములకుపైన నిరూహవస్త్రీయొక్క ప్రమాణము 10 ప్రస్యతములు. (అనగా 20 పలములు.) 70 సంవత్సరములకుపైన 20 పలములకుపైన నిరూహవస్త్రీ కషాయప్రమాణమును వృద్ధి చేయంజనదు.

అనువాసన - వస్త్రీ ప్రమాణము.

శ్లో॥ యథాయథంనిరూహస్య పాదోమాత్రానువాసనే ।

తా॥ ఒకసంవత్సరముగలవానికిగాని లేక 21 సంవత్సరములవయస్సుగలవాడు యీ మొదలగువారికిగాని నిరూహవస్త్రీ ప్రమాణములు యెంత చెప్పబడియున్నదో అందులో 4-వ భాగము యథాక్రమముగా అనువాసనవస్త్రీలో ప్రమాణముని తెలియవలయును. అదియొట్లనగా :- ఒకపలము నిరూహవస్త్రీ ప్రమాణముగలవానికి 1 కర్ణ ప్రమాణము (అనగా  $\frac{1}{2}$  పలము) అనువాసనవస్త్రీ ప్రమాణము. ఇటులనే వయస్సుకు తగినటుల అన్నిస్థలములయందును అనువాసనవస్త్రీ ప్రమాణము నూహించుకొనవలయును.

అనువాసన - వస్త్రీ క్రమము.

శ్లో॥ ఆస్థాప్యంస్తే హితంస్వీన్నం శుద్ధంలబ్ధబలంపునః ॥ 20.

- అన్వాసనార్హంవిజ్ఞాయ పూర్వమేవానువాసయేత్ |  
శీతేనసంతేచదినా రాత్రౌ కేచిత్తతోన్యదా || 21.
- అభ్యక్తన్నాతముచితాత్ పాదహీసంహితంలఘు |  
అస్నిగ్ధరూక్షమశితం సానువాసంద్రవాదిచ || 22.
- కృతచంక్రమణంముక్త విణ్మాత్రంశయనేనుఖే |  
నాత్యుచ్చితేనచోచ్చిషే సంవిష్టంవామపార్శ్వతః || 23.
- సంకోచ్యదక్షిణంసక్తి ప్రసార్యచతతోపరమ్ |

తా|| నిరూహవస్తికి అర్హుడు, స్నిగ్ధుడు, స్విస్నుడు, ఉష్ణోధోభాగముల యందు వసునవిచేచరూపమైన శుద్ధనిజేసుకొని మరలబలమునుజెందినవాడునగు పురుషుడే అనువాసనవస్తికగ్రామ అర్హుడని తెలిసికొని వానికి పూర్వదినమునందు వైద్యుడు అభ్యంజనస్నానముచేయించి వాడు అభ్యాసముగభుజించుదానికంటె  $\frac{1}{4}$  భాగము తక్కువగ, పథ్యముగ, లఘువుగ, కొంచెముస్నిగ్ధముగ, రూక్షగ, అనువాసనతో గూడినదిగనుండు ద్రవాదిరూపమైన యాహారములను భుజించజేసి కొంచెముగ సంచారముచేయించి మలమూత్రోత్సర్జనముచేయించి సుఖకరమైనదియును, మిగుల పొడవు మిగులపొడవైన తలగడలేనిదియునునగు శయనమునందు వామపార్శ్వముగా కుడితోడను మడుచుకొని ఎడమతోడనుబామకొని పరుండియుండునటుల నాజ్ఞాపించి హేమంతము, శిశిరము, వసంతము, యీయుతువులయందు మధ్యాహ్నకాలములో నిరూహవస్తికితోలత అనువాసనవస్తిని చేయించవలయును. హేమంత, శిశిర, వసంత, ఋతువులకంటె నితరమైన గ్రీష్మ, వర్ష, శరదృతువులలో రాత్రులయందు అనువాసనవస్తిని చేయించదగునని కొందరాచార్యులు వచించెదరు. అయితే ధన్వంతరి మతానుసారులు సర్వఋతువులయందు రాత్రులలో అనువాసనవస్తివంగీకరించుటలేదు. కావుననే:-

“నరాత్రౌ ప్రణయేత్ స్నేహం దోషోక్షే శోభిరాత్రిజః | స్నేహాలావీర్య యుతఃకుర్యా దాధ్మానఃగౌరవంజ్వరమ్ |”

అనగాదోషప్రకోపము రాత్రులయందుకలుగును. కాబట్టి రాత్రులయందు ప్రయోగించబడినస్నేహము వీగ్యముతోగూడినదై ఆధ్మానము, గురుత్వము, జ్వరము, వీనిని గలుగజేయునని ధన్వంతరిమతముననుసరించి అష్టాంగసంగ్రహమునందు చెప్పబడి యున్నది, “ద్రవాదిచ” అను అదిశబ్దమువలన “ద్రవోష్ణమనభివ్యంది” అను నచనముచే వైజిప్తిన యాహారములను గ్రహించుకొనవలయును.

“అతిస్నిగ్ధాశినోపుష్కభయమూర్గాత్ స్నేహాలామదమూర్చాఅగ్నిసాద హృల్లాసాదీకాజనయతి | రూక్షాశినోవిష్టంభ బలవర్ణ హానించ | అల్పమాత్ర ద్రవాశినోవిష్టవిష్టాత్రస్య వానావృతోసతదావరణాద్వాప్యపదమితి ||” అతిస్నిగ్ధమయిన యాహారమును భుజించినవానికి ఉపయోగించబడిన స్నేహవస్తి (అనగా అనువాసనవస్తి.) మదము, మూర్ఛ, అగ్నిమాంద్యము, హృల్లాసము యీమొదలగు నుపద్రవములను, రూక్షగలయన్నమును భుజించివువానికి మలబంధము, బలము, వర్ణము వీనికి హానినిగలుగజేయును. స్వల్పప్రమాణముగలిగినట్టియు, ద్రవముగనుండు నట్టియు అన్నమునుభుజించినవాడు, మలమూత్రములను విసర్జించినవాడు వీరలకు స్నేహవస్తి యెఆపత్తునుగలుగజేయనేరదు. అని అష్టాంగసంగ్రహమునందు చెప్పబడి యున్నది. “సంకోచ్యదక్షిణంసక్తి” అనుచో దక్షిణసక్తిని వామసక్తివైనునుమకొనవలయునని పృథ్వివైద్యులు ఆర్థముచేయుచున్నారు.

“శయనేనాభ్యుత్థితంస్వప్నతే ఈషదున్నత వాదదేశేవా మపార్శ్వేన ప్రాక్చిరసంశంవేశయేత్ ||”

మిగుల పొడవులేనిదియును, కొంచెము ఉన్నతమైన పొడవుచేయుగలదియును, మంచిబట్టలచే పరచబడినదియునైన శయనమునందు వామపార్శ్వముగా తూర్పుతల నునుచుకొని యుండునటుల పరుండబెట్టవలయునని అష్టాంగ సంగ్రహమునందు చెప్పబడియున్నది.

అనువాసనవస్తి - ప్రయోగ క్రమము.

- శ్లో|| అథాస్యనేత్రంప్రణయేత్స్నిగ్ధేస్నిగ్ధముఖంగుదే || 24.
- ఉచ్ఛ్వాప్యస్యవస్తే \* ర్వదనే బద్ధేహస్తమకంపయత్ |  
పుష్టవంశంప్రతితతో నాతిద్రుతవిలంబితమ్ || 25,
- నాతివేగంనవామందం సకృదేవప్రవీడయేత్ |

తా|| వస్తియొక్క ముఖములో ఉచ్ఛ్వాసవాతము పూరణముచేసి బైలుపడకుండునటులబంధించి స్నిగ్ధమయిన ముఖముగల యంత్రమును వైజిప్తినప్రకారము పరుండియుండురోగియొక్క స్నిగ్ధమయిన గుదప్రదేశములో నతిత్వరపడక నతివిశంబము చేయకుండానునచి అతివేగము అతిమందములేకుండా పుష్టవంశమున కభిమాఖ్యముగా ఒకటే పర్యాయము హస్తమును కదలించకుండా ప్రయోగించవలయును.

\* ర్వదనంబధ్యా ఇతిపా.

శ్లో॥ సావశేషంచకుర్వీత వాయుశేషేహితిషతి ॥ 26.

తా॥ శేషించియుండు స్నేహములో వాతముండును. కాబట్టి స్నేహమును (అనగా అనువాసననస్తి) సావశేషముగా ప్రయోగించవలయును.

అధికస్నేహవస్తి - ప్రయోగ కర్తవ్యము.

శ్లో॥ దత్తేతూత్తానదేహస్య పాణినాతాడయేత్సిద్ధౌ ॥  
తత్స్వాద్ధ్యాంతఘాతయ్యాం పాదతిశ్చత్రిరుత్తివేత్ ॥ 27.

తా॥ స్నేహవస్తి సధికముగా ప్రయోగించి యుండునపుడు వెల్లకిలవరుండి యుండురోగియొక్క సింక్కుప్రదేశములను వాస్తములచే తాడనముచేయవలయును. అజేప్రకారము పార్శ్వలవలన సింక్కుప్రదేశములయందును తాడనము చేయవలయును. పిదప శయనమును పాదమువలన 3 పర్యాయములు పాదవుగ నెత్తవలయును.

శ్లో॥ తతః ప్రసారితాంగస్య సోపధానస్యచ్చాద్ధికే ॥

అహన్యాన్మృష్టినాంగంచ స్నేహేనాభ్యజ్యమర్దయేత్ ॥ 28.

వేదినార్దమితిస్నేహాలా నహిశీఘ్రునివర్తతే ॥

యోజ్యశీఘ్రునిస్పృశ్యేన్యః స్నేహోఽతిష్ఠన్నకార్యకృత్ ॥ 29.

తా॥ పిదప ప్రసారితమయిన (అనగా పరచబడిన) శరీరముగలవాడు, ఉపధానము (అనగా తలగడతో గూడియుండువాడు) నగురోగియొక్క పార్శ్వప్రదేశము నందు ముష్టిచేసుద్దవలయును. మఱియు శాగోగి వేదనవలన మిగుల పీడితుడుగనుండుట వలనను, స్నేహము శీఘ్రముగ నివర్తించకుండుటవలనను, వానియంగమునందు తైలాది స్నేహములచే నభ్యంజనముచేయించి మర్దించవలయును. స్నేహము శీఘ్రముగనివర్తించినచో స్నేహకగ్రయొక్క ఫలమునుకలుగజేయనేరదు. కావున మరల స్నేహప్రయోగముచేసువలయును.

స్నేహవస్త్వసంతరము - లఘు భోజనము.

శ్లో॥ దీప్తాగ్నిత్వగతస్నేహం సాయాహ్నేభోజయేల్లఘు ॥

తా॥ అగ్నిదీపనముగలపురుషునికి స్నేహము బైలువెడలియుండునపుడు సాయం కాలమునందు లఘువైన యాహారమును భుజించజేయవలయును.

స్నేహకర్షణ కాలము.

శ్లో॥ స్వస్తికాలఃపరమ ప్రయోయీమాస్తతఃపరమ్ ॥ 30.

అహాలాత్రముపేక్షేత పరతఃఫలవర్తిభిః ॥  
తీక్ష్ణైర్వాసస్తిభిఃకుర్యా ద్యత్నంస్నేహనివృత్తయే ॥ 31.

తా॥ స్నేహముయొక్క పరమమైన (అనగా ఉత్కృష్టమైన) నివృత్తికాలము 3 యామములు. దానికిపైన ఒక అహారాత్రము నుపేక్షించవలయును. (అనగా నా స్నేహము నాకర్షించుటకై ఒక అహారాత్రమువరకు యత్నము చేయంజనదని భావము.) ఒక అహారాత్రమునకుపైన అర్చించికిత్సితాధ్యాయములో జెప్పబడి యుండు ఫలవర్తలచేగాని, వస్త్రకల్పములోజెప్పబడు తీక్ష్ణమైన వస్తులచేగాని, స్నేహకర్షణమునుగురించి యిత్నించవలయును.

స్నేహము - బైలువెడలుకుండునపుడు - శుంఠీధాన్యాంబు పానము.

శ్లో॥ అతిశూక్త్యాదనాగచ్ఛన్న చేజ్జాడ్యాదిదోషకృత్ ॥

ఉపేక్షేతైనహితతోఽధ్యుపిత్తశ్చనిశాంపిబేత్ ॥ 32.

ప్రాతర్నాగరధాన్యాంభః కోష్ఠంకేవలమేవవా ॥

తా॥ అధికరూక్షతవలన బైలువెడలుకుండునట్టి స్నేహము జడత్వము, అగ్నిమాంద్యము యీ మొదలగు దోషములను చేయకుండినచో దానినుపేక్షించవచ్చును. (అనగా బైలువరచుటయందెత్నించకూడదని భావము.) పిదప నొకరాత్రియంతయు నిరాహారముగనుండి మరుదినముయొక్క ప్రాతఃకాలమునందు శొంఠి, ధనియాలు వీని యుక్తముగ కాచబడిన సుఖోష్ణమైన ఉడకమునుగాని, శొంఠి, ధనియాలు వీని రహితముగనుండు ఉష్ణోదకమునుగాని పానముచేయవలయును.

తృతీయపంచమాది - దినసములయందు - అనువాసననస్తి క్రమము.

శ్లో॥ అన్వాసయేత్తృతీయేహ్ని పంచమేవాపునశ్చతమ్ ॥ 33.

యథావాస్నేహపక్తిఃస్యా దతోతుల్యల్పణమారుతాక ॥

వ్యాయామనిశ్యాద్దిప్తాగ్ని రూక్షాంశ్చప్రతివాసరమ్ ॥ 34.

తా॥ ఆరోగికి మరల 3-వ దినమునగాని లేక 5-వ దినమునగాని అనువాసననస్తి చేయించవలయును. లేక రోగియొక్క అగ్ని బలముననుసరించి స్నేహపాకముకలుగు నటుల 2-వ దినమునందు కూడా అనువాసననస్తి చేయించవలయును. మఱియు వాతాధిక్యము వ్యాయామముచేయునట్టి స్వభావము, విశేషముగ నగ్నిదీపనము, రూక్ష ఇవిగలవారలకు ప్రత్యహము అనువాసననస్తి చేయించవలయును.

శ్లో॥ ఇతిస్నేహాస్త్రిచతురైః స్నిగ్ధేస్తోతోవిశుద్ధయే ।  
 నిరూహాశోధనంయుంజ్యా దస్నిగ్ధేస్నేహాసంతనోః ॥ 35.

తా॥ ఈ ప్రకారము 3 లేక 4 సంఖ్యగల అనువాసనపస్తలవలన రోగి స్నిగ్ధడైయుండగా స్తోతోవిశోధనార్థమై శోధనకరమైన నిరూహావస్తిని ప్రయోగించవలయును. రోగి అస్నిగ్ధడైయుండగా మరల శరీరమునకు స్నేహకర్మను చేయవలయును.

నిరూహావస్తి ప్రయోగము.

శ్లో॥ పంచమేథత్వతీయేనా దివసేసాధకేశుభే ।  
 మధ్యాహ్నాకించిదావృత్తే ప్రయుక్తేబలిమంగలే ॥ 36.

అభ్యక్తస్వేదితోత్పృష్ట మలంనాతిబుభుక్షీతమ్ ।  
 అవేక్ష్యపురుషందోష భేషజాదీనిచాదరాత్ ॥ 37.

వస్తిం ప్రకల్పయేద్వైద్య స్తద్విద్యై ర్బహుభిస్సహా ।

తా॥ పిఠప అనువాసన స్తినిచేసిన 3-వ దినమునందుగాని లేక 5-వ దినమునందుగాని మధ్యాహ్నముకొంచెము వాలినపిదప శుభకరమైన దినమునందు బలి పూజాదికర్మలను సలిపి అభ్యంజన స్వేదకర్మలంజేసుకొనినవాడును, మలమూత్రాదులను విసర్జించినవాడును. మిక్కిలి ఆకలిలేనివాడును నగురోగియొక్క ప్రకృతి, దోషము, జౌషధము, సాత్మ్యము, బలము, యీ మొదలగువానిని బాగుగనాలోసించి “నిరూహామత్రాప్రథమే” అనిపై జెప్పియుండు ప్రకారము వయస్సు కనుగుణమైన నిరూహావస్తి ప్రమాణమును తెలిసికొని వైద్యశాస్త్రమునందు నిపుణులుగనుండు వట్టి యునేకులతోకూడా మిక్కిలి ప్రయత్నముతో నిరూహావస్తిని ప్రయోగించవలయును.

నిరూహావస్తి కల్పన.

శ్లో॥ క్వాథయేద్వింశతిపలం ద్రవ్యస్యాష్టోఫలానిచ ॥ 38.

తా॥ వస్తికల్పములో నిరూహావస్తికై చెప్పబడియుండు (20) పలముల ప్రమాణముగల ద్రవ్యములను, (8) మ్రంగకాయలను, (16) భాగములధికముగనుండు జలములోజేర్చి చాతుర్భాగావేశముగా కావవలయును.

వాతాదులయందు - నిరూహావస్తి - స్నేహా ప్రమాణము.

శ్లో॥ తతిఃక్వాథాచ్చతుర్థాంశం స్నేహంవాతే ప్రకల్పయేత్ ।  
 పితేన్వస్థేచపస్తాంశ మప్తమాంశంకఫాధికే ॥ 39.

తా॥ వాతాధిక్యముగల పురుషునియందు వై జెప్పబడిన ప్రకారము చేయబడిన కషాయమునకు 4 - వ భాగము స్నేహమును చేర్చవలయును. (అనగా నిరూహావస్తి యొక్క కషాయ ప్రమాణము 12 ప్రస్ఫుతములు. అనగా 2+ పలములు. దానిలో స్నేహము 6 పలములు చేర్చవలయునని భావము.) పితాధిక్యముగల పురుషునియందును, స్వస్థుడుగనుండు పురుషునియందును వై జెప్పిన క్వాథములో 6 వ భాగము (అనగా 4 పలములు) స్నేహమును చేర్చవలయును. కఫాధిక్యముగల పురుషునియందును వై జెప్పిన క్వాథములో అప్తమాంశము (అనగా 3 పలములు) స్నేహమునుచేర్చవలయును. వాతపితృకఫములు మూడుసధికముగనుండునపుడును, స్వస్థముగనుండునపుడును అప్తమాంశము (అనగా 3 పలములు) స్నేహమునుచేర్చవలయును.

“యోహిసంచాలయేత్ సుప్తం ఐనేసింహంకరాదిభిః । సదోషాంశ్చాలయేత్ స్వస్థా వచ్చర్దనవిరేచనైః ॥”

స్వస్థముగనుండు వాతాదిదోషములను ఛర్దనవిరేచనములచే చలింపచేయుట, వనమునందు నిద్రించుచుండు సింహమును హస్తాదులచే తాడనముచేసి మేల్కొలుపునటుల, అపాయకరము. కావునవాతాదులు స్వస్థముగనుండునపుడు వమనవిరేచనాదులను చేయించకూడదని యితరతంత్రకారులు నిషేధించుచున్నారు. అట్లుండగా స్వస్థునికి నిరూహావస్తిని మూలశ్లోకమునందు చెప్పియుండుట అసంగతమునే శంకగలుగును. అయితే “శితోద్భవందోషవయంవసంతే” అని యుతుచర్యాధ్యాయమునందు స్వస్థునికికూడా వమనవిరేచనాదులను యీతంత్రకారుడు జెప్పియున్నాడు. అట్లుగుటచే వైజెప్పిన యోహిసంచాలయేదిత్యాదివచనము శిష్టవ్యవహారవిరుద్ధంబగుటచే యీతంత్రకారునికి అనభిమతమనిభావము.

శ్లో॥ సర్వత్రచాప్తమంభాగం కల్కాద్భవతివాయథా ।

నాత్యచ్ఛాంద్రతావస్తేః

తా॥ వాతపితృకఫములు మూటియందును కల్కద్రవములో 8 - వ భాగము (అనగా 3 పలములు) స్నేహమునుచేర్చవలయును. వస్తిమిగులతేటగ, ఘనముగనుండకుండునటుల కల్కమును సిద్ధముచేయవలయును.

నిరూహవస్తి - ద్రవ్యసంమేళన క్రమము.

శ్లో॥ ఫలమాత్రంగుడస్యచ ॥ 40.

మధుఃపట్వాది శేషంచయుక్త్యా

తా॥ ఆకల్మమునందు ఒకపలప్రమాణము బెల్లమును, తేనె, కటు (అనగా లవణము) యీ మొదలగు శేష ద్రవ్యములను, యుక్తిచేతబుళివలయును. అదియెట్లు నగా:—మాక్షికము 4 పలములు, వైంధవలవణము 1 కర్షప్రమాణము; అటులనేకొన్ని చోట్ల యనతొరము 1 కర్షప్రమాణము అని తెలియవలయును. “పట్వాది” అను అదిశబ్దమువలన మాంసరసము, సుర, ఆసవము, మాత్రము, క్షీరము, కాంజికము అను వానిని గ్రహించుకొనవలయును.

నిరూహవస్తి - ప్రయోగ క్రమము.

శ్లో॥ సర్వంతదేకతః ॥

ఉష్ణాంబుకుంభీబాష్పేణ తస్త్వంఖజనమాహతమ్ ॥ 41.

ప్రక్షిప్యనస్తాప్రణయే త్పాయానాత్మ్యష్టకీతలమ్ ॥

నాతిస్నేగ్ధంసవాయూక్షం నాతితీక్ష్ణంసవాయ్మదు ॥ 42.

నాత్యచ్ఛాంద్రంనోనాతి మాత్రంనాపటునాతచ ॥

లవణంతద్విదమ్లంచ

తా॥ వైశిష్టియందుననుష్టద్రవ్యముల నొకపాత్రలోశేర్చి ఔషధపాకా ధిక్యపరిహారాధమై ఉష్ణోదకముతోగూడియుండు కుంభముయొక్క వేడిమివలన పాత్రయందలిద్రవ్యములను తప్తముజేసి గరిలెవలన బాగుగకలియబెట్టి వైయధ్యాయములో జెప్పబడినజ్రహ్మదక్షేత్యాది మంత్రముచే నభిమంత్రించిత్యుష్ణము, అతిశీతలము, అతిస్నిగ్ధము, అతిరూక్షము, అతితీక్ష్ణము, అత్యచ్ఛము (అనగా అతితేట), అతిమృదుత్వము, హీనప్రమాణము, ప్రమాణాధిక్యము, లవణాధిక్యము, అష్టాధిక్యము లేకుండునటుల వైయకాషధమును పస్తిలోశేర్చి గుడమునందు ప్రయోగించవలయును.

మతాంతర - నిరూహవస్తి - ద్రవ్యసంయోగ క్రమము.

శ్లో॥ పఠన్త్యన్యేతుతద్వివేకః ॥ 43.

మాత్రాంత్రిపలికాంకుర్యాత్ స్నేహమాక్షికయోఃసృధక్ ॥

కర్షార్ధమాణిమంథస్య స్వస్థేకల్మపలద్వయమ్ ॥ 44.

సర్వద్రవాణాం శేషాణాం పలానిదశకల్పయేత్ ॥

మాక్షికంలవణంస్నేహ కల్మంకోవ్యథమితి క్రమాత్ ॥ 45.

ఆనవేతనిరూహాణా మేషసంయోజనేవిధిః ॥

తా॥ స్నేహము, మాక్షికము వీనిని ప్రత్యేకముగ 3 పలములు, మాణిమంథము (అనగా వైంధవలవణము)  $\frac{1}{4}$  కర్షప్రమాణము, స్వస్థునికి కల్మము 2 పలములు, యితరమయిన సమస్తరసద్రవ్యములు 10 పలములు, యాప్రకారము చేర్చవలయునని వస్త్రీకర్మయందు పాండిత్యముగల యితరులు వచింపుచున్నారు. ఒకభాండములోమాక్షికమునతోలతపేసి మర్దనముచేసి పిదపదావిలోలవణమునుపేసి బాగుగ మర్దించి మిశ్రమముచేయవలయును. పిదపస్నేహమును, దానిశీతత్వాత కల్మమును, దానిశీతత్వాతక్యాధమును యిటులక్రమముగ మిశ్రమముచేయవలయును. ఇటుల మిశ్రమముచేయబడినద్రవ్యములు సమరసములుగలవిగనగును. ద్రవ్యములకు సమరసములుగలిగినచో నిరూహవస్తికి సమ్యగ్యోగముగలుగును. నిరూహవస్తిద్రవ్యములైన మాక్షికాదులయొక్క మిశ్రమమునందును యిదియే విధియని తెలియవలయును.

నిరూహవస్తి - ప్రయోగానంతర కర్తవ్యము.

శ్లో॥ ఉత్తానేదత్తమాత్రేతు నిరూహేతస్మనాభవేత్ ॥ 46.

కృతోపధానస్సంజాత వేగశ్చోత్కటకఃస్పృజేత్ ॥

తా॥ నిరూహవస్తి ప్రయోగించబడినతొడనే వెల్లికలపరుండి తలగడమిదనానుకొని నిరూహ వేగమునందు మిగుల ఆవధానముగలవాడై యుండవలయును. నిరూహవేగముకలుగునపుడు నిరాటంకముగా వదలవలయును.

వేగాభావమునందు - మరల - నిరూహవస్తి క్రమము.

శ్లో॥ ఆగతౌపరమఃకాలో ముహూర్తౌమృత్యవేపరమ్ ॥ 47.

తత్రానులోమికంస్నేహ త్సారము త్రాన్లుకల్పితమ్ ॥

త్వరితంస్నిగ్ధతీక్ష్ణోష్ణం వస్తిమస్యం ప్రసీడయేత్ ॥ 48.

విదధ్యాత్ఫలవర్తింవా స్వేదనోత్త్రాసనాదిచ ॥

తా॥ నిరూహవేగముయొక్క ఆగమనకాలము ఒకముహూర్తము. దానికి వైబడిన ఆగమనకాలము మరణముకొరకగును. నిరూహవస్తివేగము ఒకముహూర్తమునకుపైన బైలువెడలకుండునక్షుములో అనులోమకరమయినట్టియు, స్నేహము, యవతౌరము, గోమూత్రము, తక్రము, కాంజికము యీమొదలగు అష్టద్రవ్యములచే సిద్ధము

చేయబడినట్టియు, స్పృగముగ తీక్ష్ణముగ ఉష్ణముగనుండునదియునైన వేరేనిరూపావస్థిని త్వరగా ప్రయోగించవలయును. లేక అగ్యఃచికిత్సితాధ్యాయములో జెప్పియుండు మ్రింగకాయతోగూడినఫలవర్షినైనా ప్రయోగించవలయును. మఱియును స్వేదకర్మ, భయపరచుట వీనినికూడా చేయవలయును.

ద్వితీయ - తృతీయాది - నిరూహవస్థి ప్రయోగములు.

శ్లో॥ స్వయమేవనివృత్తేతు ద్వితీయోవస్థిరివ్యతే ॥ 49.

తృతీయోపిచతుర్థోపి యావద్వ్యాసునిరూఢకా ।

తా॥ ఫలవర్షిప్రయోగము మొదలగు శ్రమలేకనే స్వయముగా నిరూహవస్థి బ్రాలుచడినయెడల 2, 3, లేక 4 పర్యాయములుగాని, లేక శరీరమునందు ఖాగుగ నిరూఢత్వముగలుగునగుగాని నిరూహవస్థిని ప్రయోగించవలయును. ఇటుల జెప్పబడచే తొలుతప్రయోగించబడిన నిరూహవస్థి ఫలవర్షి ప్రయోగము మొదలగు ప్రయాసమువలన బ్రాలుచెడలునపుడు మఱియుకనిరూహవస్థిని ప్రయోగించుజనదని భావంబగుచున్నది.

నిరూహవస్థి - సమ్యగ్యోగ లక్షణము.

శ్లో॥ విరిక్తవచ్చయోగాదీక విద్యాత్

తా॥ నిరూహవస్థియొక్క సమ్యగ్యోగాదులను విరిక్తనివలెనే తెలియవలయును. విరిక్తనియొక్క సమ్యగ్యోగాదులు వమనవిరేకాధ్యాయమునందు “వృష్ణుక్షీ శుద్ధి” అనువచనము మొదలుకొని “భవంత్యతి విరిక్తస్యతథాతివమనాదయః” అనువచనమువరకు జెప్పబడియున్నది.

నిరూహవస్థి - సమ్యగ్యోగమునంగు పథ్యము.

శ్లో॥ యోగేతుభోజయేత్ ॥ 50.

కోష్ఠేనవారిణాస్నాతం తనుభస్వరసౌదనమ్ ।

తా॥ నిరూహవస్థియొక్క సమ్యగ్యోగముకలిగియుండునపుడు రోగినిసుఖోష్ణమైన యుదకములో స్నానముచేయించి లఘువైన జాంగలమాంసరసము, ఆన్నము వీనిని భుజించజేయవలయును. “యూషఃక్షీరరసైక్రమాత్” అనగాయూషము, క్షీరము, మాంసరసము అనువవి పథ్యకరములని ఉత్తరత్రైపుబడుటచే నిచటజాంగల మాంసరసము, ఆన్నము వీనిని భుజించజేయవలయునని జెప్పినది ఆసంగతమునకంగలు గును. అయితే ప్రాయశః నిరూహవస్థి వాతవికారశమనాగ్నేమే చెప్పబడియున్నది. దానియందు మాంసరసము ఆన్నము ఇవియే ఉచ్ఛ్రేష్ఠమైన పథ్యము. కాబట్టి

ఉత్తరత్రైపుబడు యూషక్షీరాదులు ఆయాదోషానుగుణముగా జెప్పబడినవగుట వలన ప్రకృతమునందెవ్విధ విరోధమునులేదు. దోషపుష్టి వమనవిరేకములవలన ప్రరూపమైనవస్త్రపులచే జేయించబడునపుడు పేయాదిక్రమము పథ్యముగ గగుగుటుల నిరూహవస్థియందును పేయాదిక్రమమే పథ్యముగ కావచ్చునని చెప్పబడియుక్తము కాదు. ఏలననగా:—విరేకవమనములచే జాతరాగ్ని స్థానము మూయుబడుచున్నది. దానివలన నగ్నిమాండ్యముకలుగును. కాబట్టి వమనవిరేకములయందు పేయాదిక్రమము పథ్యముగ జెప్పబడినది. నిరూహవస్థియైననో నాభియొక్క ఉష్ణభాగమునుజెందకనే దోషములను బయలుపరచును. కాబట్టి యీనిరూహవస్థియందు అగ్నిమాండ్యముకలుగుటలేదు. దానంతేసియే యిచట పేయాదిక్రమము పథ్యముకానేరదు. మఱియు నిరూహవస్థి వాతవికారశమనాగ్నేమే చెప్పబడియుండుటవలన నిచట మాంసరసౌదనమే యుక్తమైనపథ్యము.

శ్లో॥ వికారాయేనిరూహస్య భవంతి ప్రచలైర్మలైః ॥ 51.

తేనుఖోష్ణాంబుసిక్తస్య యాంతిభుక్తవతశ్శమమ్ ।

తా॥ నిరూహవస్థియందు వృష్ణానమునంగుండి చెలించియుండు వాతాదిదోషములచే గలుగువికారములు సుఖోష్ణమైన ఉదకములో స్నానముచేసి భుజించినవానికి కాంతిజెందును. కాబట్టి నిరూహవస్థి చేయించుకొనినవాడు సమ్యగ్యోగముగలిగియుండునపుడు సుఖోష్ణోదకములో స్నానముచేసి భుజించుటయావశ్యకము.

నిరూహాంతరము - అను వాసనవస్థి.

శ్లో॥ అథవాతార్దితంభూయ స్సన్యవవానువాసయేత్ ॥ 52.

తా॥ నిరూహవస్థ్యంతరము వాతపీడితుడుగ నుండుపుషురునికి ఆదిసమునందే అను వాసనవస్థి చేయించవలయును.

అనువాసనవస్థి సమ్యగ్యోగాదులు.

శ్లో॥ సమ్యక్ హీనాతియోగాశ్చ తస్యన్యఃస్నేహపీతవత్ ।

తా॥ అనువాసనవస్థియొక్క సమ్యగ్యోగ, హీనయోగ, అతియోగములు స్నేహపాన సమ్యగ్యోగాదులవలెనేయుండును. స్నేహపానముయొక్క సమ్యగ్యోగాదులు “వాతానులోమ్యం” అనుశ్లోకము మొదలుకొని “ఘ్రాణవక్త్రగుదప్రవ్యా” అనునంతవరకు పూర్వమే చెప్పబడియున్నది.

ప్రకారాంతరాను - వాసనవస్థి సమ్యగ్యోగము.

శ్లో॥ కించిత్కాలంస్థితో యశ్చ సపురీహోనివర్తతే ॥ 53.

సానులోమానిలఃస్నేహస్తస్త్విధమునువాసనమ్ |

తా|| స్వల్పకాలమువరకు కోష్ఠమధ్యములోనుండి పిదప పురీషము, అనులోమ వాతము, వీనితోకూడా స్నేహముబయలుపడుట సిద్ధమైన (అనగా లోగనివృత్తి కరమైన) అనువాసనమని తెలియవలయును.

శ్లేష్మాదిరోగములయందు - అనువాసనవస్తి ప్రయోగక్రమము.

శ్లో|| ఏకం త్రీక్వాబలాసేతు స్నేహవస్తీక్వాప్రకల్పయేత్ || 54.

పంచవాసవ్తవాపితే నవై కాదశవానిలే |

పునస్తతోవ్యయుగ్మాంస్తు పునరాస్థాపనంతతః || 55.

తా|| శ్లేష్మరోగమునందు 1 లేక 3 అనువాసనవస్తులను చేయవలయును. పిత్తరోగమునందు 5 లేక 7 అనువాసనవస్తులను చేయవలయును. వాతరోగమునందు 9 లేక 11 అనువాసనవస్తులను చేయవలయును. తర్వాత బేసియైన అనువాసనములను చేయవలయును. పిదప మరల నిరూహవస్తిని చేయవలయును. వాతపీడితునికి:—

“వ్యాయామనిత్యాదీప్తాగ్నిర్నూతూంశ్చప్రతివాసరమ్”

అనిపూర్వముచెప్పిన పంచప్రకారము జంటయైన అనువాసనవస్తులను చేయవలయును.

నిరూహవస్తియందు పథ్యము.

శ్లో|| కఫపిత్తానిలేష్వన్నం యూషక్షీరరిసైక్రమాత్ |

తా|| శ్లేష్మము, పిత్తము, వాతము, యీ రోగములయందు నిరూహవస్తి చేయించుకొనినవాడు యథాక్రమముగాయూషము, క్షీరము, మాంసరసము, వీనితోడ నన్నమునుభుజించుట చక్కకరంబు.

వాతమునందు - నిరూహవస్తి క్రమము.

శ్లో|| వాతఘ్నావధనిఃకావృథ స్త్రివృతాసైంధవై ర్యుతిః || 56.

వస్తిరేణోనిలేస్త్విగ్ధః ప్వాద్యమ్మోష్టరసాన్వితిః |

తా|| తెల్లతెగడ, సైంధవలవణము, వీనితోగూడినదిగ, స్త్రిగ్ధముగ, మధురామ్లలవణరసయుక్తముగనుండు వాతఘ్నమైన బొంబములు (అనగా దశమూలాదులు) వీని యొక్క కషాయముచే వాతమునందు ఒకనిరూహవస్తిచేయుట హితకరము.

పిత్తమునందు - నిరూహవస్తి క్రమము.

శ్లో|| స్యగ్రోధాదిగణకావృథా \* పత్రకాదిసితాయుతో || 57.

పిత్తేస్వాదుహిమాసాజ్యక్షీరేక్షురసమాక్షికా |

తా|| స్యగ్రోధాదిగణకషాయము, పత్రకాదిగణకషాయము, పంచదార, ఘృతము, క్షీరము, చెఱుకురసము, మాక్షికము, వీనితోగూడియుండు 2 నిరూహవస్తులు పిత్తమునందుహితకరము.

కఫమునందు - నిరూహవస్తి క్రమము.

శ్లో|| అరగ్వధాదినిఃకావృథ వత్సకాదియుతాస్త్రయః || 58.

రూక్షాఃసక్షోద్రగోమూత్రాస్తీర్ణోష్ణకటుకాఃకఫే |

తా|| అరగ్వధాదిగణకషాయము, వత్సకాదిగణకషాయము, మాక్షికము, గోమూత్రము, వీనితోగూడినదిగ, రూక్షముగ, తీక్ష్ణముగ, ఉష్ణముగ, కటువుగనుండు 3 నిరూహవస్తులు కఫమునందుహితకరము.

సన్నిపాతమునందు - వస్తి క్రమము.

శ్లో|| త్రయశ్చసన్నిపాతేపి దోషాన్ముంతియతః క్రమాత్ || 59.

తా|| సన్నిపాతమునందును 3-డే వస్తులు హితకరము. ఏలననగా:—అవి క్రమముగా 3 దోషములను హరింపజేయును.

మతాంతరమునందు - వస్తి నియమము.

శ్లో|| త్రిభ్యఃపరంవస్తిమతో నేచ్ఛంత్యన్యేంచికిత్సకాః |

నహిదోషశ్చతుర్థోస్తి పునర్దీయేతయం వ్రతి || 60.

తా|| కావున 3 నిరూహవస్తులకంటె నధికమైననిరూహవస్తులనుకొన్ని వైద్యులంగీకరించుటలేదు. ఏలననగా:—నాలుగవనిరూహవస్తియేదోషమునుద్రోశించి ప్రయోగించవలయునో అటువంటి నాలుగవదోషము లేకుండుటవలన అని తెలియవలయును.

శ్లో|| ఉష్ణేశనంశుద్ధికరం దోషాణాంశమసంక్రమాత్ |

త్రిశైవంకల్పయేద్వస్తి మిత్యన్యేపి ప్రచక్షతే || 61.

\* పద్మకాది ఇతిషా.

తా|| దోషములను స్థానములోనుండి చెలింపజేసుట, శుద్ధజేసుట, శమనముచేయించుట, వీటినివిత్తము యథాక్రమముగా 3 నిరూహవస్తులను ప్రయోగించవలయునని యితరవైద్యులు చెప్పదువ్వారు.

దోషాద్యనుగుణముగా - వస్త్ర ప్రయోగము.

శ్లో|| దోషాపధాదిబలత స్పర్శమేతత్ప్రమాణయేత్ |

తా|| కావున నిరూహవస్త్రప్రయోగవిషయములో వాతాదిదోషములు, జ్వరధము, సాత్వ్యము, యామొదలగువాని ననుసరించి వైశిష్ట్యవస్తులను ప్రయోగించవలయును.

శ్లో|| సమ్యక్నిరూహలింగంతు నాసంభాష్యనివర్తయేత్ || 62.

తా|| నిరూహముయొక్క సమ్యగ్యోగము కలుగకుండువరకు నిరూహవస్త్రాని నిలువంజనదు.

కర్మాఖ్య - వస్త్ర విశేషము.

శ్లో|| ప్రాక్ స్నేహవకఃపంచాంతే ద్వాదశాస్థాపనానిచ |

సాన్వాసనానికర్తవం వస్త్రయస్త్రింశదీరితాః || 63.

తా|| తొలుతఓకస్నేహవస్త్రాన్ని, అంతమునందు 5 స్నేహవస్తులు, అను వాసనము తోగూడియుండు 12 నిరూహవస్తులు (అనగా తొలుతనిరూహము పిదప అనువాసనము యీ ప్రకారము 24 వస్తులు) ఇటుల 30 వస్తులు కర్మయని బలంబగును.

కాలమును - వస్త్ర భేదము.

శ్లో|| కాలఃపంచదశైకోత్ర ప్రాక్ స్నేహాంతే త్రయస్తథా |

షట్పంచవస్త్ర్యంతరితాః

తా|| తొలుతస్నేహవస్త్రాన్ని 1. అంతమునందు స్నేహవస్తులు 3, 5 నిరూహవస్తులచే అంతరితమైన 6 స్నేహవస్తులు (అనగా తొలుతస్నేహము పిదప నిరూహము యీ ప్రకారము 11 వస్తులు) ఇటుల 15 వస్తులు కాలమునిచెప్పబడును.

యోగమును - వస్త్ర భేదము.

శ్లో|| యోగోష్టావస్త్రయోత్రతు || 64.

త్రయోనిరూహాస్నేహశ్చ స్నేహవాద్యంతయోగుభౌ |

తా|| నిరూహవస్తులు 3, స్నేహవస్తులు 3, మొదల, అంతమున స్నేహవస్తులు 2, ఇటుల 8 వస్తులు యోగమునిచెప్పబడును.

స్నేహ - నిరూహ - వస్త్రాధిక్య నిషేధము.

శ్లో|| స్నేహవస్త్రానినిరూహంనా నైకమేవాలిశీలయేత్ || 65.

ఉత్తేశాగ్నినథాస్నేహాన్నిరూహాన్మరుతోభయమ్ |

తా|| స్నేహవస్త్రాన్ని, లేకనిరూహవస్త్రాన్ని పీనిలోనొకదానినే విశేషముగా ప్రయోగించంజనదు. స్నేహవస్త్రాన్ని నధికముగ ప్రయోగించుటచే ఉత్తేశము, అగ్నిమాంధ్యము కలుగును. నిరూహమునధికముగ నేవించుటచే వాతరోగముకలుగును.

నిరూహానువాసన వస్త్ర్యర్థులు.

శ్లో|| తస్మాన్నిరూహఃస్నేహ్యాన్వ్యాన్నిరూహ్యాశ్చానువాసితః || 66.

తా|| కావున నిరూహవస్త్రాన్ని చేయించుకొనినవాడు స్నేహవస్త్రానికి అర్హుడుగ నగును. అటులనే అనువాసనవస్త్రాన్ని చేయించుకొనినవాడు నిరూహవస్త్రానికి అర్హుడుగ నగును.

వస్త్రీకర్మ ఫలము.

శ్లో|| స్నేహశోధనయుక్తైవం వస్త్రీకర్మత్రిదోషజితే |

తా|| ఈ ప్రకారము పూర్వోక్తస్నేహ శోధనయుక్తచే నేవించబడిన వస్త్రీకర్మ త్రిదోషములనుజయించును.

మాత్రా వస్త్రీ.

శ్లో|| హ్రస్వయాస్నేహపాసస్య మాత్రాయాయోజితస్సమః || 67.

మాత్రావస్త్రీస్మృతఃస్నేహః

తా|| హ్రస్వమైనమాత్రతోడ (అనగా రెండుయామములలో జీర్ణమునట్టి స్నేహమాత్రతోడ) ప్రయోగించబడిన స్నేహవస్త్రీ మాత్రావస్త్రీయని సర్వైద్యులచే జెప్పబడును.

“షట్పలాతుభవేజ్జ్యేష్ఠా త్రిపలామధ్యమాభవేత్ | కనీయస్యద్యర్థపలాత్రిధామాత్రానువాసనే ||”

6 పలములు ఉత్తమమాత్ర, 3 పలములు మధ్యమమాత్ర, 1½ పలము హ్రస్వమాత్ర ఇటుల 3 ప్రకారములుగా అనువాసనవస్త్రీలో స్నేహమాత్ర యితరులచే చెప్పబడియున్నది.



మాత్రావస్తి - సేవన ఫలము.

శ్లో॥ శీలనీయస్సదాచసః ।

బాలవృద్ధాధ్వభారస్త్రీ వ్యాయామాసక్తచింతకైః ॥ 68.

వాతభగ్నబలాల్పగ్ని నృసేశ్వరసుఖాత్మభిః ।

దోషఘ్నానిష్పరీహారో బల్యఃస్మప్తమలస్సుఖః ॥ 69.

తా॥ ఆమాత్రావస్తిని బాలురు, వృద్ధులు, మార్గసంచారము, భారమును మోయుట, స్త్రీసంయోగము, వ్యాయామము వీనియందాసక్తిగలవారు, చింతా క్రాంతులు, వాతముచే నడవారించబడిన బలముగలవారు, అగ్నిమాంద్యముగలవారు, రాజులు, మిగుల సౌఖ్యమునుగోరువారు వీరలు సర్వకాలములయందు సేవించవలయును. సేవించినచో దోషములనుపోగొట్టి బలమునుగలుగజేయును. మలమును బైలు పరచును. సుఖమునుగలుగజేయును. చెరువును చేయనేరదు.

ఉత్తర వస్తి.

శ్లో॥ వస్తారోగేష్షునారీణాం యోనిగర్భాశయేషుచ ।

ద్విత్త్రాస్థాపనశుద్ధేభ్యో విదధ్యాన్వస్తిముత్తరమ్ ॥ 70.

తా॥ స్త్రీపురుషులయొక్క వస్తిస్థానములో గలుగు రోగములయందును, స్త్రీల యొక్కయోని, గర్భాశయము వీనియందుగలుగు రోగములయందును, 2 లేక 3 సంఖ్యగల నిరూపానస్తులచే శుద్ధులుగనుండు స్త్రీపురుషులకును పిదప ఉత్తరవస్తినిచేయించవలయును. గుడమునకంటె ఉత్తరమార్గముగ ప్రయోగించబడుటవలన నీవస్తికి ఉత్తరవస్తియను నామముకలిగినది.

ఉత్తరవస్తి - యంత్ర లక్షణము.

శ్లో॥ ఆతురాంగులమానేన తన్నేత్రంద్వాదశాంగుశమ్ ।

వృత్తంకోపుచ్చనస్మూల మధ్యయోఃకృతకర్ణికమ్ ॥ 71.

సిద్ధార్ధక ప్రవేశాగ్రం శ్లఙ్ఘంహేమాదిసంభవమ్ ।

కుందాశ్వమారసుమనః పుష్పవృంతోపమందృఢమ్ ॥ 72.

తా॥ ఉత్తరవస్తియొక్కయంత్రము రోగియొక్క అంగుళములవలన 12 అంగుళముల ప్రమాణము నిడుపుగలదిగ, ఆవుతోకవలె వర్ణముగ, మూలమునందు మధ్యమునందు కర్ణికలుగలదిగ, కొనయందు తెల్లఅవగింజ లోనప్రవేశించకగిన ద్వారము

గలదిగ, నున్నగ, స్వర్ణాదులచే నిర్మించబడినదిగ, మృదువుగ, కుండము (అనగా మొల్ల) వాడగన్నేరు, జాజిఅనువాని పుష్పములయొక్క తొడిమలతో సమానమయినదిగ, దృఢముగనుండవలయును. ఇది పురుషులకువయోగించునట్టి ఉత్తరవస్తియంత్రమని తెలియవలయును.

ఉత్తరవస్తియందు స్నేహమాత్ర.

శ్లో॥ తస్యనస్తిర్మమలఘు రాత్రాశుక్తిర్వికల్పవా ।

తా॥ ఆయంత్రమునందు మృదువుగ లఘువుగనుండు వస్తినిచేర్చవలయును. ఉత్తరవస్తియందు 2 కర్ణముల ప్రమాణముగల స్నేహమునుగాని లేక బలము, వర్షము, సత్వము, దేహము, సాత్వ్యము యీ మొదలగువానిని విచారించి వానివానికనుగుణముగాగాని స్నేహమాత్రను ప్రయోగించవలయును.

ఉత్తరవస్తి - ప్రయోగ క్రమము.

శ్లో॥ అథస్నాతాశితన్యాస్య స్నేహవస్తివిధానతః ॥ 73.

ఋజోస్సుఖోపవిష్టస్య వీరేజానుసమేమృదౌ ।

హృష్టేమేఢేస్థితేచర్షా శనైః ప్రోతోవిశుద్ధయే ॥ 74.

సూక్ష్మాంశలాకాం ప్రణయే త్రయాశుద్ధేనుసేవనీమ్ ।

ఆమేహనాంతంనేత్రంచ నిష్కంపంగుదవత్తతః ॥ 75.

\* వీడితేంతర్గతేస్నేహే స్నేహవస్తిక్రమోహితః ।

తా॥ స్నేహవస్తిలో జెప్పియుండు విధి ప్రకారము స్నానముచేసి భుజించిన వాడై (అనగా స్నేహవస్తిలో జెప్పియుండునట్టి యాహారములను భుజించినవాడై) ఋజువుగనుండువాడు, మోకాలంతపొడవుగల ఆసనమునందు సుఖముగ కూర్చుండి యుండువాడు నగుపురుషునియొక్క మేఢ్రము నిట్రబొడుచుకొని ఋజువుగనుండు నపుడు నూత్నమైవ శలీకును ప్రోతోమాగ్నశుద్ధ్యగ్ధమై మెల్లగ ప్రవేశింపజేయవలయును. శలాకు మేఢ్రము శుద్ధమైయుండగా సేవనీనాడి మొదలు మేఢ్ర అగ్రభాగమువరకు (అనగా 8 అంగుళములవరకు) గుడమునందు అనువాసనాదివస్తులను ప్రయోగించునటులనే ఆయంత్రమును కదిలించకుండా ప్రయోగించవలయును. ప్రయోగించిన పిదప స్నేహము అంతర్గతమైయుండగా అనువాసన వస్తిలో జెప్పియుండు విధులను (అనగా అరచేతులచే స్పృశ దేశములయందు తాడనాదులను) చేయవలయును.

\* వీడితేనుగతే ఇతిపా.

శ్లో॥ వస్తీననేనవిధినా దద్యాత్ప్రీంశ్చతురోపివా ॥ 76.

అనువాసనవచ్చేషం సర్వమేవాస్యచింతయేత్ |

తా॥ పై జెప్పిన క్రమమువలన 3 లేక 4 ఉత్తరవస్తులను ప్రయోగించవలయును. శేషించియుండు తక్కిన విధులనన్నిటిని అనువాసనమువలెనే యోచించుకొనవలయును.

“యథాశేషం ప్రవేశ్యాథ స్నేహస్యాథ పలంసయేత్ | ప్రత్యాగతే ద్వితీయం వా తృతీయం వా ప్రదాపయేత్ | సచేదనువసే త్తత్ర స్వాత్మియేయం విశేషతః | పిప్పల్యారగ్వధాంగార ధూమపత్సకసైంధవైః | మూత్రాస్తుపిష్టైర్గుళికా స్వ్లసామాషనన్నిభాః | ఛాయానుశుష్కాస్తాశ్చి స్నే దద్యాత్స్వ్లసనన్నిభాః | పూర్వం మాషోపమాః పశ్చాత్తాభిః స్నేహం సమానయేత్ | స్నేహే ప్రత్యాగతే చ స్యా దానువాసనికోవిధిః॥”

ఆ యంత్రముకొంచెములైట మిగిలియుండునటుల శిశ్ములో ప్రవేశింపజేసి 1/4 పలము స్నేహములోన బ్రవేశించునటుల జేయవలయును. ఆ స్నేహములైలువడునపుడు 2 లేక ఆ 3 వర్తులు ప్రయోగించవలయును. ఆ స్నేహములైలువడుకుండా లోననే నిలిచినయెడల పిప్పలి, తేలబొగ్గు, కరుధూపము, కొడిసె, నైంధసలణము వీనిని గోమూత్రము, కాంజికాఘ్నుము వీనితో బాగుగ మర్దించి ఆవాలు, మినుములు వీనితో సమానమైన గుళికలు చేసి నిడవెండించి మేధ్రమునకు తొలత ఆవాలంత ప్రమాణము గల గుళికలను పిదప మినుములంత ప్రమాణముగల గుళికలను లోన ప్రయోగించి ఆ స్నేహమును జైటికిలేవలయును. స్నేహము లైలువడునపుడు అనువాసనములో జెప్పియుండువిధులను చేయవలయునని ఖరనాదమునకు చెప్పబడియున్నది.

స్త్రీలకు - ఉత్తరవస్తి కాలము.

శ్లో॥ స్త్రీణామూర్ధనకాలేతు యోనిర్గృహ్లాత్ప్రసాన్యతేః ॥ 77.

విదధీతితదాతస్మా దన్యతావపిచాత్యనో |

యోనివిభ్రంశశూలేషు యోనివ్యాదస్పృగరే ॥ 78.

తా॥ “ ఋతుస్తుద్వాదశనిశాః ఇత్యాది ” వచనములచే జెప్పబడిన ఋతు కాలమునకు స్త్రీలకు యోనిమూయబడుకుంటువలన ఉత్తరవస్తిని గ్రహించును. ఇతర కాలములయందు యోనిమూయబడియుంటవలన గర్భమువలెనే స్నేహప స్తినిమాడ గ్రహించకుండును. కాబట్టి యోనిమూయబడుకుండు ఋతుకాలమునందే ఉత్తరవస్తిని

చేయవలయును. యోనివిభ్రంశము, యోనిశూల, యోనివ్యాధతు, అస్పృగ్రము యీ మొదలగుకష్టమైన రోగములుగలుగునపుడు ఋతుకాలమునకు వ్యతిరిక్తమైన కాలము నందుమాడా స్త్రీలకు ఉత్తరవస్తిని చేయవలయును.

స్త్రీల - ఉత్తరవస్తి - యంత్ర లక్షణము.

శ్లో॥ నేత్రండశాంగుశీంముద్గ ప్రవేశంచతురంగులమ్ |

అపత్యమూర్తేయోజ్యంస్యా ద్య్యంగులంమూత్రవర్తన్ని ॥ 79.

మూత్రకృచ్ఛ్చివికారేషు బాలానాంత్యేకమంగుళమ్ |

తా॥ స్త్రీలకు ప్రయోగించునట్టి ఉత్తరవస్తి యంత్రము 10 అంగుళములు నిడుపు, పెసరిగింజ ప్రవేశించతగిన ద్వారముగల అగ్రప్రదేశము, పై జెప్పిన గోళుచ్చా కారము మొదలగు లక్షణములుగలదిగనుండవలయును. స్త్రీలకు ఉత్తరవస్తి చేయవలయు ఆ యంత్రమును గర్భమాన్దమునందు 4 అంగుళములు ప్రవేశింపజేయవలయును. రజస్వలకాని స్త్రీలకు మూత్రకృచ్ఛ్చివి రోగములలో మూత్రమార్గమునందు 2 అంగుళములు లోనయంత్రమును ప్రవేశింపజేయవలయును. బాలస్త్రీలకు మూత్రకృచ్ఛ్చివి రోగములు కలిగియుండునపుడు 1 అంగుళ ప్రమాణముగల యంత్రమును మూత్రద్వారమునందు ప్రవేశింపజేయవలయును. “చతురంగులంయోజ్యం” అని చెప్పినందుచే నాయంత్రము లోననధికముగా ప్రవేశించకుండుటకై 4 అంగుళములకు పై ఆ యంత్రమునకు కర్ణికయుండవలయునని స్పష్టమగుచున్నది.

స్త్రీలకు - ఉత్తరవస్తి - స్నేహ ప్రమాణము.

శ్లో॥ ప్రకుంచోమధ్యమామాత్రా బాలానాంశుక్తిరేవతు ॥ 80.

తా॥ స్త్రీలకు ఉత్తరవస్తియందు స్నేహముయొక్క ప్రకుంచము మధ్యమ మూత్ర, బాలరకు స్నేహముయొక్క శుక్తి ప్రమాణము మధ్యమమూత్ర అని తెలియవలయును. మఱియును స్త్రీలకు ఉత్తమ, కనిష్ఠమూత్రలను ప్రయోగింపజనదు.

స్త్రీలకు - ఉత్తరవస్తి - ప్రయోగ క్రమము.

శ్లో॥ ఉత్తానాయాశ్చయనాయా స్సమ్యక్స్పంకోచ్యసక్తిన్ |

ఉర్ధ్వజాన్వాస్త్రి చతురా నహారాత్రేణయోజయేత్ ॥ 81.

వస్తీంస్త్రిరాత్రమేవంచ స్నేహమాత్రాంవివర్ధయేత్ |

తా॥ వెల్లకిలవరుండియుండునదియును, సొడువుగ నెత్తబడిన మోకాళ్ళుగలదియు నగుస్త్రీకి తొడలను సంకోచముచేయించి 3 లేక 4 ఉత్తరవస్తులను ఒక అహారాత్రమునందు ప్రయోగించవలయును. ఇటుల 3 దినములు ఉత్తరవస్తి చేయవల

యును. అటులజేయునపుడు స్నేహమాత్రను యథాక్రమముగా  $\frac{1}{3}$  కర్షము, కర్షము యీ ప్రమాణముచొప్పున వృద్ధిచేయవలయును. “ఉత్తానాయాశ్చయానాయాః” అని చెప్పియుండుటచే బోర్లగిల పరుండియుండునపుడును, ప్రక్కవాటుగా పరుండి యుండునపుడును, కూర్చుండియుండునపుడును, స్త్రీలకు ఉత్తరపస్త్రీచేయకూడదని భావంబగుచున్నది.

శ్లో॥ త్ర్యహమేవచవిశ్రమ్య ప్రణీదధ్యాత్పునస్త్ర్యహమ్ ॥ 82.

తా॥ ఇటుల 3 దినములు ఉత్తరపస్త్రీని ప్రయోగించి మరల 3 దినములవదలి మరల 3 దినములు పూర్వోక్తక్రమముగా ఉత్తరపస్త్రీని ప్రయోగించవలయును. ఇటులనే పురుషులయొక్క మేఘ్రమునందు ఉత్తరపస్త్రీ ప్రయోగము చేయవలయును.

వమనవిరేచనాది - కాలనిర్ణయము.

శ్లో॥ పక్షాద్విరేకోవమితే తతఃపక్షాన్నిరూహణమ్ ।

నద్యోనిరూహణాచ్ఛాన్వాస్యః సస్తరాత్రాద్విరేచితః ॥ 83.

తా॥ ఉత్తమమైన శుద్ధిచే శుద్ధుడైన వమితునికి ఒక పక్షమునకు తర్వాత విరేకము చేయించవలయును. ఏలననగా:—ఉత్తమశుద్ధిచే శుద్ధుడైనవమితునికి 7 దినములలో పేయాదిక్రమముగా ప్రకృతిభోజనముకలగుచున్నది. పిదప 7 దినములలో ఒక దినమువిడిచి ఒక దినము అనువాసనపస్త్రీ ప్రయోగముచేయుటచే స్నిగ్ధుడుగవగుచున్నాడు. పిదప విరేచనము చేయించుకొనినవానికి 1 పక్షమునకుపై నరూహపస్త్రీ చేయించవలయును. ఏలననగా:—విరేకము చేయించుకొనినవానికి 7 దినములలో ప్రకృతిభోజనముకలగును. పిదప 7 దినములలో 1 దినమువిడిచి 1 దినము అనువాసనపస్త్రీని చేయుటచే స్నిగ్ధుడుగవగుచున్నాడు. నిరూహపస్త్రీ చేయించుకొనినవానికి ఆదినమునందే అనువాసనపస్త్రీని చేయించవలయును. ఈయంథమునే యీతంత్రకారుడు,—

“ అథవాతార్దితంభూయ స్సద్యపవానువాసయేత్ ॥”

అనుకవనముచే పూర్వమే చెప్పియున్నాడు. విరేకముచేయించుకొనినవానికి 7 దినములలో ప్రకృతిభోజనము కలగుటవలన 7 దినములకుపై న అనువాసనపస్త్రీని చేయించవలయును.

వస్త్రీకర్మదోషమును - హరింపజేసెడి క్రమము.

శ్లో॥ యథాకుసుంబాదియుతా త్రోయాద్రాగంహారేత్పటః ।

తథా ద్రవీకృతాద్దేహః ద్వస్త్రీర్ష్రారతేమలాః ॥ 84.

తా॥ కుసుంభ కుంకుమాది వ్రవ్యములతో గూడియుండు ఉదకములోనుంచ బడిన వస్త్రము కుసుంబానులను గ్రహించుకొనడా యెఱుపు వస్త్రమునుమాత్రము గ్రహించునటులనే ద్రవముగజేయబడిన దేహములో ధాతువులను వస్త్రీకర్మహరించుకొనడా ఆధాతువులలో మిశ్రముగనుండు దోషములను మాత్రము హరింపజేసును.

వస్త్రీకర్మ ప్రశంస.

శ్లో॥ శాఖాగతాఃకోష్ఠగతాశ్చకోగా మర్శోర్భ్రష్టస్సర్వా వయవాం గజాశ్చ । యేసంతిజేషాంనతుకశ్చిదన్యో వాయోఃపరంజన్మ నిహేతురస్తి ॥ 85 ॥ విట్శ్లేష్మస్మిత్తాది మలాచయానాం విక్షేపసంహారకరస్సయస్మాత్ । తస్యాతివృద్ధస్యశమాయ నాస్య ద్వస్త్రీర్ష్రీనాభేషజమస్త్రీకించితే ॥ 86.

తా॥ శాఖలయందు (అనగా 2 తోడలు, 2 హస్తములయందు) జనించినది యును, కోష్ఠమునందు (అనగా మహాస్రోతస్సుయందు) జనించినదియును, మర్మములు, మెడకొంతులకు పైబడినభాగములు, సర్వాంగము, అవయవములు వీనియందు జనించి నదియును నగుకోగములయొక్క ఉత్పత్తియందు వాతమునకంటె ముఖ్యమైన వేరే హేతువుయేదియును లేదు. ఏలననగా:—వాతము పురీష, శ్లేష్మ, పిత్త, మూత్ర, స్వేదాది మలసమాహూయములకు విక్షేపము (అనగా చలనము) సంహారము వీనికి కారణముగనుండును. కాబట్టి వాతప్రకోపకమనార్థమై వస్త్రీకర్మకంటె వేరయ్యెవిధమైన యోషధమునులేదు. వాతముచలనముగలదియగుటచే పిత్తశ్లేష్మములను స్వస్థానములోనుండి చఢింపజేసి బైలుపరచును. పిత్తశ్లేష్మములు చలనములేనివియగుటచే వాతమును చలించజేయుటయందసమర్థములుగనుండును. మఱియును వాతహరణయాప మగు స్నేహస్వేదాద్యనేక చికిత్సలుండినను నవివాతమును నిశ్చేషముగా హరింపజేయుటయందసమర్థములుగనుండుటవలన వానినితంత్రకారుడు గౌరవించకనుపేక్షించెను. మెడకొంతులకుపై న జనించునవి ముఖ్యోగాదులు. జ్వరాదులుసర్వాంగ జపితంబులు. శ్విత్రక్తుస్థాదులు అవయవజనితకోగంబులు. వాతము ముఖ్యమైన హేతువని చెప్పినందుచేతనే పిత్తశ్లేష్మములు ముఖ్య హేతువుకాకుండా వాతమునకు ఉపబలముగనుండునని యేర్పడుచున్నది. పై జెప్పిన కోగములనుగురించి ఉత్తరతంత్రములోపంచవిధులు స్పష్టముగా వివరించబడును.

శ్లో॥ తస్మాచ్చిక్తిత్సార్థస్థిప్రదిప్టః కృత్సాన్నిచిక్తిత్సాపిచవస్త్రీరేకైః ।

తథానిజాగంతువికారకారి రక్తౌషధక్షేప్సనసిరావ్యధోపి ॥ 87.

తా॥ సర్వదోషములలో ప్రధానముగనుండు వాతమును శమనముచేయుటచే వస్త్రీకర్మ చికిత్సలో 1/2 భాగముని ఆచార్యులచే జెప్పబడినది. కొన్నియాచార్యులు వస్త్రీకర్మనే సంపూర్ణమైన చికిత్సయని చెప్పవచ్చును. వస్త్రీకర్మనే అధిచికిత్సయని, సంపూర్ణమైన చికిత్సయని చెప్పవచ్చును. అయితే వాతాది విభాగములను, యితర చికిత్సలను విశేషముగ జెప్పనట్టి కాస్త్రములు వ్యర్థములగుననే యాత్యేపముకలుగును. అయినప్పటికిని వాతరోగములు 80 విధములని చెప్పబడియున్నవి. పిత్తశ్లేష్మగోగములు 2-నుచేరి 80 విధములని చెప్పబడియున్నవి. పిత్తశ్లేష్మములకంటె ప్రధానముగనుండు వాతమునకు వస్త్రీకర్మ ప్రధానచికిత్సయగుటవలన చికిత్సలో వస్త్రీకర్మ శ్రేణాంశముని చెప్పబడినది. లేక పిత్తము, శ్లేష్మము, మలము, వీనితో గూడియుండు వాతమును వస్త్రీకర్మని శ్లేషముగా హరింపజేయుటవలన వస్త్రీకర్మ సంపూర్ణమైనచికిత్సయని కొన్ని యాచార్యులచే జెప్పబడినది.

“యానీహకర్మాణ్యుక్తైని విసర్పవినివృత్తయే । ఏకతస్మానిసర్వాణి రక్తమోక్షణమేకతః ॥”

విసర్పరోగనివృత్త్యర్థమై చెప్పబడియుండు సమస్తమైన చికిత్సలు 1 భాగము, రక్తమోక్షణము 1 భాగము, అనివరకాచార్యుడుకూడా వైప్రకారమే చెప్పియున్నాడు వాతాదిదోషములచే జనించినవిరోగములను. విషము, అగ్ని యామొదలగువానిచే జనించిన ఆగంతుకరోగములను కలుగజేయునట్టి రక్తమునకు సిరావేధనము ముఖ్యచికిత్సగనుండుటవలన నాసిరావేధనమును చికిత్సాస్థిభాగముని ఆచార్యులచే జెప్పబడినది. వీతోష్ణస్నిగ్ధిరూషాదిచికిత్సలచే సాధ్యముగనుండు యితరమైనరోగములకూడా సిరావేధనమువలన నివృత్తియగుచున్నది. కాబట్టి సిరావేధనమే సంపూర్ణమైన చికిత్సయని మఱికోచార్యులు పచింపుచున్నారు.

ఏకోనవింశాధ్యాయము, ముగిసెను.



శ్రీ రస్తు.

వింశాధ్యాయము.

పంచకర్మలయొక్క ప్రస్తాపమువలన సమన, విశేక, అనువాసన, నిరూహకర్మలంజెప్పి తదనంతరము యాయధ్యాయమునందు నస్యవిధిజెప్పబడుచున్నది.

నస్యవిధ్యధ్యాయ ప్రారంభము.

సూ॥ అథాతోనస్యవిధిమధ్యాయం వ్యాఖ్యాన్యాయః ।  
ఇతిహస్మాహురాత్రేయా దయోమహర్షయః ॥

తా॥ వస్త్రీవిధ్యధ్యాయానంతరము నస్యవిధినిదలిపెడు నస్యవిధ్యధ్యాయమును వివరించెదము.

నస్యాక్షమైన రోగములు.

శ్లో॥ ఊర్ధ్వజతువికారేషు పితేమాన్నస్యమిష్యతే ।  
నానాహిశిరసోద్వారం తేనతద్వ్యాప్యహంతితాన్ ॥ 1.

తా॥ మెడకొంతులకుపైనజనించు శిరోరోగము మొదలగువానియందు నస్యకర్మవిశేషముగా హితకరమైనదని ఆచార్యులచే జెప్పబడియున్నది. వీలననగా:— నాసికము శిరస్సునకు ద్వారముగనుండుటవలన దానిమూలముగా నస్యము కర్ణములు, కృంకాటకము, నేత్రములు, కంఠము, శిరస్సు, ముఖము యీ మొదలగువానియందు ప్రవేశించి శిరమునందు వ్యాపించి వానియందు జనించునట్టి రోగములనుపోగొట్టును. “విశేషత్” అని చెప్పినందుచేతనే వై జెప్పిన ఊర్ధ్వజతు రోగములయందు వసునసిరావ్యధాది చికిత్సలకూడా చేయందగునని భావంబగుచున్నది.

నస్య త్రైవిధ్యము.

శ్లో॥ విరేచనంబృంహణంచ శమనంచ త్రిధాపితత్ ।

తా॥ నస్యము విరేచనము, బృంహణము, శమనము అని తి విధంబులు.

విరేచన - నసోప యోగము.

శ్లో॥ విరేచనంశిరశ్శూల జాడ్యస్యందగలామయే ॥

శోభగండక్రిమిగ్రంథి కుస్తాపస్మారపీనసీ ।

తా॥ విరేచనమును నస్యము శిరశ్శూల, జడత్వము, స్వందము, కంఠరోగము, శోభ, గండరోగము, కృమిరోగము, గ్రంథి, కుష్ఠము, అపస్మారము, పీనసము వీని యందు హితకరమైనది. ఊర్ధ్వజత్రురోగములలోచేరిని అపస్మారముకూడా విరేచనమును నస్యముచే శమించుటవలన ఊర్ధ్వజత్రురోగములతోకూడా జేర్చిచెప్పబడినది. మఱియును విరేచనమునునస్యము కఫప్రకోపము, నోటియందరచి, వాసన తెలియకుండుట. యీ మొదలగు రోగములయందును హితకరమైనదని తెలియవలయును.

బృంహణ - నసోప యోగము.

శ్లో॥ బృంహణంవాలజేశూలే సూర్యానర్తేస్వరక్షయే ॥ ౩.

నానాస్యశోషేవాక్సంగే కృచ్ఛ్చిబోధేఽపబాహుకే ।

తా॥ వాతజశూల, నూర్యావర్తమును శిరోరోగము, స్వరహీని, నాసికములు, నోరుయొండుట, వాగ్బంధము, అతి కష్టముమీద కండ్లు తెరుచుట, అపబాహుకమును వాతరోగము, వీనియందు బృంహణమును నస్యము హితకరమైనది.

శమన - నసోప యోగము.

శ్లో॥ శమనంసీలికావ్యంగ కేశదోమాక్షీరాజిషు ॥ 4.

తా॥ నీలిక, వ్యంగము, తలవెంట్రుకలురాలుట, శేత్రరాజి, వీనియందుశమనమును నస్యముహితకరమైనది. నీలిక, వ్యంగము అనునీ 2 రోగములు ఊర్ధ్వరోగ ప్రకరణమునందు చెప్పబడును.

విరేచన నసోపత్పత్తి.

శ్లో॥ యథాస్వందకాగితైః స్నేహై ర్యథాస్వంచ ప్రసాధితైః ।

కల్కక్వాథాదిభిశ్చాధ్యం మధుపట్యాసవై రపి ॥ 5.

తా॥ అయారోగానుగుణముగా మిరియములు, శొంఠి యీ మొదలగు ద్రవ్యములచే సంస్కారముచేయబడిన యోగాస్తమైన అపతైలము మొదలగు వానిచేతను, కఫహరణునిన దింఠునముదలగు వానికల్కము, క్వాథము, స్వరసము, యీ మొదలగువానిచేతను, తేనె, స్తోధవాదిలవణములు, అసవమును మద్యవిశేషము, వీనిచేతను విరేచనమును నస్యముగలుగును.

బృంహణ - శమన నసోపత్పత్తి.

శ్లో॥ బృంహణంధన్వమాంసోఽథ రసాస్పృష్ఠపురై రపి ।

శమనంయోజయేత్పూర్వైః క్షీరేణచజలేనచ ॥ 6.

తా॥ జాంగలదేశమునజనించిన మాంసరసములచేతను, జాంగలదేశమునజనించిన జంతువులయొక్క రర్తములచేతను, ఖుపురము (అనగాచెట్టుబంకలు) చేతను, పైజెప్పిన తీక్ష్ణగుణరహితమైన స్నేహములచేతను, బృంహణమును నస్యముగలుగును. పూర్వము చెప్పిన తీక్ష్ణగుణరహితమైన ఘృతాది స్నేహములచేతను, మాంసాదులచేతను, క్షీరము, ఉదకము వీనిచేతను శమనమునునస్యముగలుగును.—

“తత్ర వాతాభిభూతేశిరసిదంతకేళశ్మశుశాతదారుణకర్ణశూలక్ష్యేడనతి మిరస్వరోపఘాతనాసారోగముఖిశోషేషు అకాలపలిత ప్రాదుర్భావేదారుణప్రతిబోధేవాలపైత్తికేషుచాన్యేషు ముఖరోగేషు వాతహర ద్రవ్య సిద్ధేనస్నేహేనబృంహణమేవనస్యందేయమ్ । విరేచనంకఫాభివ్యాప్తకంఠ శిరసానిద్రాభిభూతానాం శిరోగౌరవశూలాధ్ధావభేదక కృమిప్రతి శ్యాయాపస్మారఘ్రాణాజ్ఞానేష్వన్యేషు చోర్ధ్వజత్రుగదేషు కఫజేషువికారేషు।నమ్యగ్నిరిక్తశిరసిసర్పిర్నస్తోనిషేచయేత్ । అనపీడంతుశిరసోవిరేచన వదభివ్యందనర్పదప్తవిషజేభ్యోనద్యాత్ । శిరోవిరేచన ద్రవ్యాణామన్యత మమాసాద్యావపీడయేత్ । చేతోవికారక్రిమివిషాభివన్నానాం చూర్ణం ప్రధమేత్ । శర్కరేక్షురసఘృత మాంసరసానామన్యతమం క్షీణానాం శోణితపిత్తేచదద్యాత్ । కృశదుర్బలభీరుణాంసుకుమారస్వయాపితాన్యజః స్నేహశ్శిరశ్శోధ్యఃకల్కస్తేభ్యోన్యథాహితః ॥”

ఆ ౩ విధనస్యములలో శిరము వాతపీడితముగనుండునపుడును, దంతములు, కేశములు, శ్మశువులు (అనగాగడ్డము, మిసముల వెంట్రుకలు) ఇవి ఊడిపడుట, దారుణమైన కర్ణశూల, క్ష్యేడనమును కర్ణరోగము, తిమిరవాతము, స్వరభంగము, నాసికారోగము, ముఖిశోష, అకాలమున తలవెంట్రుకలునెరయుట, అతికష్టముమీద శేత్రములు తెరుచుట, యీ మొదలగు రోగములయందును, వాతపిత్తములచే గలిగిన యితరమైన ముఖ రోగములయందును, వాతహర ద్రవ్యములవలన సిద్ధముచేయబడిన స్నేహముచే బృంహణమును నస్యమునే చేయవలయును. కఫముచేవ్యాప్తమైన కంఠము, శిరముగలవారికిని,

విదురచేపీడించబడినవారికిని, శిరోగౌరవము, శిరశ్శూల, ఆర్ధావభేదకము, కృమి రోగము, పీనసము, ఆపస్త్రావము, గంధాజ్ఞానముగలవారికిని, మెడకొంకులకు ప్రైభాగమునందు యితరమైన శిరోగములుగలవారికిని, కఫజనితమైనరోగములుగలవారికిని, విరేచననస్యమును ప్రయోగించవలయును. బాగుగ విరేకమైనశిరముగలవారికి నాసికా ద్వారమువలన ఘృతమును ప్రయోగించవలయును. అభిష్యందము, సర్పదష్టవిషము, ఇవిగలవారలకు అపవీడనముననస్యమును ప్రయోగించవలయును. మఱియు నాఅపవీడనముననస్యమును శిరోవిరేచన స్రవ్యములలో నేదైనా నోకదానిచేజేయవలయును. చిత్తవికారము, కృమిరోగము, విషము, వీనిచే పీడించబడినవారికి చూర్ణమును ధమనముచేయవలయును. క్షీణులు, రక్తపిత్తరోగులు వీరలకు శర్కర, చెఱుకురసము, ఘృతము, మాంసరసమువీనిలోదేనిచేనైనా నస్యమును ప్రయోగించవలయును. కృతులు దుర్బలులు, భయపడువారు, సుకుమారులు, రత్తిమోక్షణముచేయించుకొనినవారు వీరలకు శిరస్సును శోధించునట్టి స్నేహముగాని, కల్మముగాని హితకరమని సుశ్రుతమునందు చెప్పబడియున్నది.

మర్క - ప్రతిమర్కనస్య స్నేహభేదములు.

శ్లో॥ మర్కశ్చప్రతిమర్కశ్చ దిధాన్నేషామూత్రమాత్రయా ।

తా॥ ఈనస్యభేదములయందు స్నేహము మూత్రాభేదముచేత మర్కము, ప్రతిమర్కము అనిద్వివిధములుగనగును.

శిరోవిరేచన నస్యము.

శ్లో॥ కల్కాదైర్వినపీడస్తు తీక్ష్ణైర్ముద్ధవిరేచనః ॥ 7.

తా॥ అపవీడనముననస్యమును కల్కాదులచే జేయవలయునేకాని స్నేహముచే జేయంజనగు. మఱియు నాఅపవీడనమును తీక్ష్ణమైన కుంఠ్యాదులయొక్క కల్మము, క్వాభము, రసము యీమొదలగువానిచే జేయవలయునేకాని మృగులైన స్రవ్యములచే జేయంజనదు. అపవీడనమును నస్యమునకు శిరోవిరేచనమనియు నామాంతరముగలగు.

శమనమును - విరేచన నస్యము.

శ్లో॥ ధ్మానంవిరేచనసర్పూర్ణో

తా॥ విరియములు మొదలగువానిచే జేయబడినదియును, దోషములను బైలు పరచునదియునైన చూర్ణము ధ్మానమును పేరంబులగునట్టి వస్యముగనగును.

విరేచన - నస్యోపయోగ క్రమము.

శ్లో॥ యుంజ్యాత్తింముఖవాయునా ।

షడంగులద్విముఖయా నాడ్యాభేషజగర్భయా ॥ 8.

సహిభూరితరందోషం చూర్ణత్వాదపకర్షతి ।

తా॥ ఆరు అంగుళములు నిడుపుగలదియును, ఊర్ధ్వాభో భాగములయందు రంధ్రముగలదియును, లోనస్త్రికటుకము మొదలగు నౌషధములచూర్ణముచే నిండించబడినదియునగు గొట్టముచే నాచూర్ణమును ముఖవాతమువలన లోనప్రవేశింపజేయవలయును. మఱియు నాచూర్ణములోననుండు అనేక దోషములను బైలుపరచును. అటు అనేకలక్ష్మక్యాధానులను ప్రయోగించవలయును. లోననుండు దోషములను వెలిపరచుటచే దీనికి విరేచనమును నాముకులిగినది.

నస్యోపధ - ప్రమాణ వివరము.

శ్లో॥ ప్రదేశిన్యంగుళీపర్వి ద్వయాన్మగ్నసమద్భృతాత్ ॥ 9.

యావత్పతిత్యసౌబిందు ర్దశాష్టాపల్లమేణతే ।

మర్కసోత్తృప్తమధోభానా మాత్రాస్తావచక్రమాత్ ॥ 10.

బిందుద్వయోనాఃకల్కాదేః

తా॥ ఊషధములో జుట్టనవ్రేలిని 2 గణుపులవరకు లోనమునుగునటుల బ్రవేశింపజేసి దానితో జుట్టనవ్రేలినిజేర్చి యెత్తినయెడల నెంతయౌషధమువచ్చునో అది బిందువనబడును. అట్టి 10, 8, 6 సంఖ్యగలబిందువులు యధాక్రమముగా మర్కమును నస్యముయొక్క ఉత్తృప్తమాత్రగ, మధ్యమమాత్రగ, కనిష్ఠమాత్రగనగును. (అనగా 10 బిందువులు ఉత్తృప్తమాత్రయని, 8 మధ్యమమాత్రయని, 6 కనిష్ఠమాత్రయని భావము.) యధాక్రమముగా 2 బిందువులు తగ్గించబడినయెడల ప్రైజెప్పినమాత్రలే కల్కస్వరసాదులకు ఉత్తృప్త, మధ్యమ, కనిష్ఠమాత్రలుగనగును. (అనగా కల్కస్వరసాదులకు 8 బిందువులు ఉత్తృప్తమాత్రయని, 6 మధ్యమమాత్రయని, 4 కనిష్ఠమాత్రయని తాత్పర్యము.)

నస్యకర్మా నర్దులు.

శ్లో॥ యోజయేన్నతునావనమ్ ।

తోయమన్యగరస్నేహవీతానాంపాతుమిచ్ఛతామ్ ॥ 11.

భుక్తభక్తశిరఃస్నాత స్నాతుకామస్తుతాపృజామ్ |  
 నవవీనవవేగార్త సూతికాశ్వాసకాసినామ్ || 12.  
 శుద్ధానాందత్తవస్తీనాం తథానార్తవదుర్దినే |  
 అన్యత్రాత్యయికాద్వైయధేః

తా|| ఉదకము, మధ్యము, విషము, స్నేహము, వీనిని పానముచేసినవారు, పానముచేయుట కిచ్చయించువారు, అన్నమునుభుజించినవారు, శిరస్నానముచేసినవారు, చేయనిచ్చయించువారు, రక్తమోక్షణముచేయించుకొనినవారు, నూతనమయిన పీనసరోగములవారు, మలాదిజేగములచే పీడించబడినవారు, ప్రవచించినస్త్రీ, శ్వాసకాసరోగములుగలవారు, వమనవిరేచనములు చేయించుకొనినవారు, వస్త్రీకగ్రుచేయించుకొనినవారు. యీ మొదలగువారికిని, వర్షముతువుకు వ్యతిరిక్తమైన దుర్దిశమునందును, నస్యప్రయోగముచేయంజనదు. అయితే కష్టమైన రోగముగలిగియుండునపుడు వైనిశేధమును పాటించక నస్యప్రయోగము చేయవలయును. ఉదకాదులను పానముచేసినవారికిని, పానముచేయ నిచ్చయించువారికిని నస్యప్రయోగము చేసినయెడల నాసికము ముఖము వీనియందురోగములను శరీరమునందు తిమిరవాతమును, శిరోరోగములను గలుగజేయును. అన్నమును భుజించినవారికి నస్యప్రయోగము చేసినయెడల దోషములు ఊర్ధ్వస్రోతోమాగ్ధముల నావరించినమనము, శ్వాసము కాసము, పీనసము, యీ రోగములనుగలుగజేయును. శిరస్నానముచేసినవారికి నస్యప్రయోగముచేసినయెడల శిరస్సు, నేత్రములు, కణ్ఠములు, వీనియందుశూల, కంఠరోగము, పీనసము, హనుస్తంభము, మన్యాస్తంభము, అర్ధితవాతము, శిరఃకంఠము యీ రోగములనుగలుగజేయును. స్నానముచేయనిచ్చయించువారికి నస్యప్రయోగముచేసినయెడల శిరమునందు దోషము స్తబ్ధమైజడత్వము, అరుచి, పీనసము యీరోగములనుగలుగజేయును. రక్తమోక్షణముచేయించుకొనినవారికి నస్యప్రయోగము చేసినయెడల శరీరకాబ్ధిము, అరుచి, అగ్నిమాంద్యముగలుగును. నూతనమైన పీనసరోగములవారికి నస్యప్రయోగముచేసినయెడల స్రోతోమాగ్ధ ప్రతిబంధమువలన గుబ్బమైన పీనసరోగము, కృమిరోగము, దురద, విచర్షిక అనునీరోగములుగలుగును. మలమూత్రాదిజేగములవలన పీడించబడినవారికి నస్యప్రయోగముచేసినయెడల మలాదిధారణమువలన గలుగునట్టి రోగములను మిక్కుటముగాగలుగజేయును. ప్రవచించినస్త్రీకి నస్యప్రయోగముచేసినయెడల రక్తమోక్షణము చేయించుకొనినవారికి నస్యప్రయోగముచే జనించునట్టి రోగములేగలుగును. శ్వాసకాసరోగములుగలవారికి నస్యప్రయోగముచేసినయెడల వ్యాధి కృష్ణిజెందును. వమనవిరేచనములు చేయించుకొనినవారికి నస్యప్రయోగము చేసిన

యెడల శ్వాసము, కాసము, స్వరహాని, ఇంద్రియనాశము, శిరోగురుత్వము, కృమిరోగము, దురదగలుగును. వస్త్రీకగ్రుచేయించుకొనినవారికి నస్యప్రయోగముచేసినయెడల వారిస్రోతోమాగ్ధములు తెరవబడియుండుటవలన ఆనస్యము అధికముగా శరీరమునందు వ్యాపించి శ్వాసకాసాది రోగములను గలుగజేయును. వర్షముతువుకుంటే వ్యతిరిక్తమైన దుర్దిశములయందు నస్యప్రయోగముచేసినయెడల శైత్యమువలన కీఘములోనే శిరోరోగము, కంఠము, స్తబ్ధత్వము, నోటిలోపలిదొడ, నేత్రములు వీనియందు దురద, పాకము, మన్యాస్తంభము, కంఠరోగము, పీనసము, అరూంషిక యీ రోగములుగలుగును. ఇటువంటి నస్యదోషములు గలుగునపుడు ఆయాదోషములయొక్క స్థానమును, దోషాధిక్యమును, ఆలోచించిస్నేహము, స్వేదము, శిరోవిరేకము ముఖలేపము, నేకము, తీక్ష్ణమైన అవపీడనము, ధూమము, గంధూషము యీ మొదలగువానిని ఆయాదోషముగుణముగా ప్రయోగించవలయును.—

“గర్భిణ్యాశ్చభక్తద్వేష జ్వరమూర్ఛార్ధావభేదకాన్యుః | అపత్యంచ వికలేంద్రియము న్మూదాపస్మారయుక్తంవాస్యత్ | తత్రగర్భిణీనూతే నస్యకర్మణివర్షా భూకాకోలీకపిక్చూభిఃశృతంపయఃపిబేత్ | బలావిదార్యంశుమతీమేదాభిరైవ్విభిరేవచశృతం హవిర్వాతహరసిద్ధశ్చస్తేహశ్శిరోవస్తాకర్ణపూరణేచయోజ్యః | సర్వంచబృంహణమున్నపానమ్ ||”

గర్భిణీస్త్రీకి నస్యప్రయోగమువలన అన్నద్వేషము, జ్వరము, మూర్ఛ, అర్ధావభేదకము అనునీ రోగములుగలుగును. మఱియునుగర్భస్థశిశువుకు ఇంద్రియచైకల్యముగాని, లేక ఉన్మాద అవస్థారోగములుగాని గలుగును. రూక్షకరమైన నస్యకర్మచేయించుకొనినగర్భిణీస్త్రీ గలిజేరు, కాకోలి, దురదగొండి వీనియుక్తముగ కాచబడినపాలను పానముచేయవలయును. మఱియు ముత్తపఫలగము, నేలగుమ్మడు, ముయ్యాకుపొన్న, మేద వీనియుక్తముగ కాచబడినపాలనుగాని, ముత్తపఫలగము మొదలగువానితోజేర్చి పక్వముచేయబడిన ఘృతమునుగాని ఉపయోగపరచవలయును. వాతహరద్రవ్యములచే సిద్ధముచేయబడిన స్నేహమును శిరోవస్త్రీయందును, కర్ణపూరణమునందును ఉపయోగపరచవలయును. మఱియును బృంహణమైన సర్వాన్న పానములనుకూడా ఉపయోగపరచవలయును.

నస్య - ప్రయోగ కాలము.

శ్లో|| అథనస్యంప్రయోజయేత్ || 13.  
 ప్రాతఃక్లేషశ్రీమధ్యాహ్నాపిత్తేసాయంనిశోశ్చలే |

తా|| శ్లేష్మరోగములో ప్రాతఃకాలమునందును, పిత్తరోగములో మధ్యాహ్నమునందును, వాతరోగములో సాయంకాలము రాత్రి వీనియందును నస్య ప్రయోగము చేయవలయును.—

“లాలాస్రావను స్త్రీప్రలాపదంతకటకటాయన క్రథనకృచ్ఛోన్మీలన పూతిముఖకర్ణనాదార్దితశిరోరోగశ్వాసకాసోన్నిద్రేమరాత్రా”

జొల్లుకారుట, నిద్రించునపుడు ప్రలాపించుట, కటకటయని దంతములను కొరుకుట, నిద్రలో మూలుగుట, అతికష్టముమీద నేత్రములు తెరుచుట, నోటియందు దుర్గంధము వేనుట, కర్ణములయందు ఘోష, అర్దితవాతము, శిరోరోగము, శ్వాసకాసములు, నిద్రాధిక్యము యీరోగములయందు రాత్రులయందు నస్యప్రయోగము చేయవలయును. అని అష్టాంగసంగ్రహమునందు చెప్పబడియున్నది.

శ్లో|| నస్యస్థవృక్షేతుపూర్వాష్టే శరత్కాలవసంతియోః || 14.

శితేమధ్యందినేగ్రీష్మే సాయంనగ్నానునాతపే |

తా|| నస్యస్థవృక్షునికి శరద్వసంత ఋతువులయందు ప్రాతఃకాలమునందును, హేమంతశిశిరఋతువులయందు మధ్యాహ్నమునందును, గ్రీష్మ ఋతువునందు సాయంకాలమునందును, వర్ష ఋతువునందు నూర్యుడు ప్రకాశించుచు నెండోగూడు కొని యుండునపుడును, నస్యప్రయోగము చేయవలయును.

వాత - హిఘ్నాదిరోగములయందు - నస్యప్రయోగ కాలము.

శ్లో|| వాతాభిభూతేశిరసి హిఘ్నాయూనుపతానకే || 15.

మన్యాస్తంభేస్వరభ్రంశే సాయంప్రాతిర్దినేదినే |

ఏకాహంతరమన్యస్త్రి సప్తాహంచతిదాచరేత్ || 16.

తా|| వాతపీడతోగూడియుండు శిరముగలవానికిని, హిఘ్న, అపతానకము, మన్యాస్తంభము, స్వగ్రంథము, అనునీ రోగములయందును ప్రతిదినము సాయం ప్రాతఃకాలములయందు నస్యప్రయోగము చేయవలయును. పై జెప్పినవానికంటె నితరరోగములయందు మధ్య నొక్కొకదినమువదిలి 7 దినములు సాయంప్రాతఃకాలములయందు నస్యప్రయోగము చేయవలయును. అయితే 7 దినములకుపై నస్యప్రయోగము చేయంజనదు.

నస్యప్రయోగ క్రమము.

శ్లో|| స్నిగ్ధస్వీన్నోత్తమాంగస్య ప్రాక్ప్రతానశ్శ్యకస్యచ |

నివాలశయనస్థ్య జత్రాధ్వస్వీవయేత్పునః || 17.

అథోత్తానద్దేహస్య సాణిపాదే ప్రసారితే |

కించిదున్నతపాదస్య కించిన్ముక్తానినామితే || 18.

నాసాపుటంపిఘ్నాయైకం సర్వా యోణిషేచయేత్ |

ఉష్ణాంబుతప్తంభైషజ్యం ప్రశాడ్యాశిచునాథవా || 19.

తా|| శిరమునకు తొలుత స్నేహకర్మ పిదప స్వేదకర్మ చేయుచుకొనిన వాడును, తొలుత నావశ్యకమైన మలమూత్రోత్సర్గదంత ధావనాదికృత్యములనుచేసిన వాడును, వాతము లేని ప్రదేశమునందు శయనముచేయుచుండువాడు నగుపురుషునికి మెడకొంకులకు వైభాగమునందు మరల స్వేదకర్మచేయుచవలయును. పిదప రుజువుగా వెల్లకిలవరుండియుండు శరీరముగలవాడు, కొంచెముపొడవుగ నెత్తబడిన కాల్లుగలవాడు నగుపురుషునియొక్క హస్తపాదములను బాగుగజూచునటులను, శిరమును కొంచెము వంగునటులనుచేయించి ఒకనాసికా ద్వారమునుమూసి గొట్టముచేగాని, ప్రత్తిచేగాని, ఉష్ణజలముచేత ప్రపై న యాషధమును పర్యాయముగా ప్రయోగించవలయును. పర్యాయమునగా:—ఒకనాసికనుమూసి మఱియొక దానిలో నాషధమునువిడిచి దానిని మూసి మఱియొక దానిలో నాషధమును విడుచుటయని యర్థము.

నస్యప్రయోగానంతర కర్తవ్యము.

శ్లో|| దత్తేపాదతలస్కంధ హస్తకర్ణాదిమర్దయేత్ |

తా|| అటుల నస్యప్రయోగముచేయుచుండగా అటకాలు, భ్రజములు, హస్తములు, చెవులు, మెడ, నదురు వీనిని మర్దించవలయును:—

“వస్త్రాచ్ఛాద్దితనేత్రాయ ప్రదేశిన్యోన్నామిత నాసికాగ్రాయ దక్షిణ హస్తేన స్నేహముష్ణాంబుతప్తం రజతాదిశుక్తీనామన్యతమస్థం అనవచ్చిన్నధారంసించేత్ ||”

నస్యకర్మజేసుకొనువాని నేత్రములను వస్త్రముచేమూసి నాసికాగ్రమును జాట్టవ్రేలి పలన నూర్ధ్వముగనెత్తి ఉష్ణోదకముచేత ప్రఘుగను, రజతాది పాత్రలయందుంచబడినదిగ నుండుయాషధమును దక్షిణహస్తముచే నొకటే ధారగవిడువవలయునని సుశ్రుతమునందు చెప్పబడియున్నది.

శ్లో|| శనై రుచ్చిద్యనిష్ఠీవే త్సార్వయోరుభయోస్తతః || 20.

తా|| అటుల మర్దించినపిదప కఫమునుభుజించకుండా మెల్లగపొర్లి కఫముతో గూడియుండు మలములను 2 పార్శ్వములవలన కారియుమివేయవలయును. అటు గాక



భుజించినచో జాతరాగ్నినాశము దోషవృద్ధిగలుగును. ఒక పాఠ్యముచే కారీయుమి వేసినచో జౌషధము సర్వసిరలయంను వ్యాపించనేరదు.

నస్యప్రయోగ క్రమము.

శ్లో॥ ఆభేషజక్షయాయాదేనం ద్విస్త్రి రావనస్యమాచరేత్ |

తా॥ పైజెప్పిన క్రమప్రకారము జౌషధము నిశ్చేషముగువరకు 2 పర్యాయములుగాని లేక 3 పర్యాయములుగాని నస్యమును ప్రయోగించవలయును. నస్యమాత్రము ఒకటేవారు వేయవలయును. జౌషధమును హీనప్రమాణముగా ప్రయోగించంజనదు. ఏలననగా:—హీనప్రమాణముగా ప్రయోగించబడిన యౌషధము దోషములను స్వస్థానములోనుండి చలంపజేసి బైలుపరచక గురుత్వము, అరుచి, కాసము, ప్రసేకము, పీనసము, వాంతి, కంఠరోగము యీ మొదలగువానిని గలుగజేసును. అధికమాత్రగా ప్రయోగించబడిన యౌషధము అతియోగమువలన విశేష దోషములనుగలుగజేసును. ఒకటేపర్యాయము జౌషధమునుయావత్తు ప్రయోగించినయెడల శిరోరోగము, పీనసము, ఘ్రాణిణ్ణేదము, ఉచ్ఛ్వాసమువెడలకుండుట యీ మొదలగు నుపద్రవములను గలుగజేసును, నస్యౌషధమును అత్యుష్ణముగా ప్రయోగించినయెడల తాపము, పాకము, జ్వరము, రక్తాంగత్వము, మూర్ఛ, భ్రమగలుగును. అతిశీతముగా ప్రయోగించినయెడల హీనమాత్రగల నస్యౌషధప్రయోగమునకు జెప్పబడినరోగములనే గలుగజేసును. మిగులపొడవుగనెత్తిబడిన శిరముగలవానికి నస్యప్రయోగముచేసినయెడల హీనమాత్రవిషయములో జెప్పబడిన రోగములేగలుగును. మిక్కుటముగవంచబడిన శిరముగలవానికి నస్యౌషధప్రయోగము చేసినయెడల నాయౌషధము శరీరమునందధికముగా వ్యాపించి మూగ్గు, జడత్వము, జ్వరము వీనిని గలుగజేసును. శరీరమును సంకోచపరచుకొని యుండువానికి నస్యౌషధప్రయోగము చేసినయెడల అదిధమవలయంను బాగుగో వ్యాపించకనే దోషములను స్వస్థానములోనుండి చలించునటుల మాత్రముజేసును.

నస్యజ - మూర్ఛా చికిత్స.

శ్లో॥ మూర్ఛాయాంశీతశోయేన సింఛేత్పరిహరణశిరః | 21.

తా॥ నస్యప్రయోగముచేయునపుడు మూగ్గుగలుగుపక్షములో శీతోదకమువలన శిరస్సు తప్ప తక్కినయంగములను తడువవలయును.---

“నచనస్యేదీయమానేనోపహాస వ్యనహారస్యంగేనోచ్ఛేదనాన్యాచరేత్ | తథాహిశిరోరుక్ష్పత్రిశ్శాయ కాసతిమిరఖలితపలితస్యంగతిలకాలకముఖ

దూషకానాంసంభవః ||”

నస్యప్రయోగము చేయునపుడు కోపము, నవ్వు, సంభాషణము, శరీరచలనము, ఉచ్ఛేదనము యీ మొదలగువానిని చేయంజనదు. చేసినచో శిశోరోగము, పీనసము, కాసము, తిమిరము, ఖలితము, పలితము, వ్యంగము, తిలకాలకము, ముఖదూషకము అనునీ రోగములుగలుగును. అని సంగ్రహమునందు చెప్పబడియున్నది.

విరేచన - నస్యానంతర కర్తవ్యము.

శ్లో॥ స్నేహంవిరేచనస్యాంతే దద్యాద్దోషాద్యపేక్షయా |

తా॥ విరేచన నస్యముయొక్క అంతమునందు దోష, దేశ, సాత్త్వియలకనుగుణముగా స్నేహప్రయోగము చేయవలయును.---

“అధనస్యార్థంసరమవ్యాహతవేగం ధాతాంతర్బహిర్ముఖమవస్థిత శిర సంప్రాయోగిక ధూమపాన విశుద్ధస్రోతసం శ్వాస్తీర్ణనివాతశయనస్థముత్తానశీర్షమీషుషున్నతిపాదం ప్రసారితచరణంచ జత్సూర్ధ్వంపాణితాపేనపునఃపునఃస్వేదయేత్ ||”

మలమూత్రాదివేగముల నడ్డగించనివాడు, శుద్ధమైన అంతర్బహిర్ముఖముగలవాడు, కొంచెమువంచబడిన శిరముగలవాడు, ధూమపానముచే శుద్ధమైన స్రోతస్సులుగలవాడు, గాలితేనిప్రదేశమునందు బాగుగపరచబడిన శయనములో కొంచెముయెత్తుగునుండు దిండునుతలక్రిందనుచుకొని వెల్లకిలపరుండియుండువాడు, కొంచెముపొడవుగనెత్తబడి జాచబడినపాదములుగలవాడు వగునస్యార్థపురుషునికి మెడకొంకులకు వైభాగములో పాణితాపముచే పలువారు స్వేదకర్మచేయించవలయును. అని తంత్రాంతరమునందు చెప్పబడియున్నది.

శ్లో॥ నస్యాంతేవాక్చ తంతిష్ఠేదుత్తానః

తా॥ నస్యప్రయోగముయొక్క అంతమునందు 100 మాత్రాకాలము వెల్లకిల పరుండినవాడై నిద్రించవలయును.

శ్లో॥ ధారయేత్తతః | 22.

ధూమంపీత్వాకవోష్ణాంబు కబళాకాకంఠశుద్ధయే |

తా॥ పిదప కంఠశుభ్యర్థము అయాయోగములలో జెప్పియుండు విరేచనాది ధూమపానములలో దేనినైన నొకదానిని పానముజేసి కొంచెము ఉష్ణముగునుండు

ఉదకకబళములను ధరించవలయును. పిదప స్నేహపానమునందు చెప్పియుండువిధుల ననుష్ఠించవలయును.

బాగుగ - స్నిగ్ధమైన - శిరో లక్షణము.

శ్లో॥ సమ్యక్స్నిగ్ధకేసుఖోచ్ఛాప్తస్వస్వబోధాక్షపాటవమ్ ॥ 23.

తా॥ శిరము బాగుగా స్నిగ్ధమైయుండునపుడు సుఖముగ ఉచ్ఛాప్తస్వనిశ్వాసములు, సుఖకరమైనవిద్ర, సుఖముగనిదురలోనుండి మేలుకొనుట, ఇంద్రియ పాటవము ఇవిగలుగును.

“సమ్యక్స్నిగ్ధకేమూర్ధ్నివిరిక్తేవాసుఖోచ్ఛాప్తస్వనిశ్వాసనుఖనుస్తబోధాక్షిపాటవానిన్యుః”

అనివైయోగమే అష్టాంగసంగ్రహమునందును చెప్పబడియున్నది.

రూక్షగనుండు - శిరో లక్షణము.

శ్లో॥ రూక్షైఃకైస్తబ్ధతాశోషోనానాస్యేమూర్ధ్నహూస్యతా ।

తా॥ శిరస్సు రూక్షగనుండునపుడు నేత్రములయందు స్తబ్ధత్వము, నాసికము, ముఖము వీనియందుశోష, మూర్ధ్నహూస్యత గలుగును.

అతిస్నిగ్ధ - శిరో లక్షణము.

శ్లో॥ స్నిగ్ధకేతికంధూర్ధురుతా ప్రనేకారుచివీనసాః ॥ 24.

తా॥ శిరస్సు అతిస్నిగ్ధముగనుండునపుడు నురద, గురుత్వము, నోటనీరూరట, అరుచి, పీనసముగలుగును.

సువిరిక్త - శిరో లక్షణము.

శ్లో॥ సువిరిక్తేఽక్షీలఘుతా స్వరీవక్త్రవిశుద్ధయః ।

తా॥ శిరము బాగుగ విరేకమైయుండగా నేత్రములకు లఘుత్వము, స్వరశుద్ధి, ముఖశుద్ధి, (ఆనగా నోటిశుద్ధి) గలుగును.

దుర్విరిక్తాది - శిరో లక్షణము.

శ్లో॥ దుర్విరిక్తేగదోద్రేకః డౌమతాతివిరేచితే ॥ 25.

తా॥ శిరమునందు బాగుగవిరేకముకాకుండునపుడు గోగాధిక్యముగలుగును. అతివిరేకముగలిగినపుడు కార్యముగలుగును.

ప్రతిమర్ష - స్నేహ ప్రయోగార్థులు.

శ్లో॥ ప్రతిమర్షఃక్షత \* డౌమబాలవృద్ధసుఖాత్మను ।  
ప్రయోజ్యోఽకాలవక్షేపి

తా॥ క్షతుడు, కృకుడు, బాలుడు, పృథుడు, సుఖి, వీరి విషయమునందును, అకాలవర్షమునందును, వైజెప్పిన ప్రతిమర్షమును ప్రయోగించవలయును.

ప్రతిమర్ష - స్నేహ నిషిద్ధులు.

శ్లో॥ నత్పిష్టోదుష్టవీనసే ॥ 26.

మద్యపీతేఽబలశ్రోత్రే కృమిదూషితమూర్ధ్నని ।

ఉశ్చల్పిష్టోత్తిష్టదోషేచ హీనమాత్రతయాహిసః ॥ 27.

తా॥ నానారోగ ప్రకరణములోజెప్పబడు దుష్టవీనసరోగముగలవాడు, మద్య పానముచేసినవాడు, కర్ణద్వార ప్రతిబంధముగలవాడు, కృములచే దూషించబడిన శిరముగలవాడు, పృథ్విజెందినదియును, స్వస్థానములోనుండి చలించినదియునైన దోషములుగలవాడు యీమొదలగువారలకు ప్రతిమర్షమును ప్రయోగించజనదు. ఏలనవగా:—ప్రతిమర్షము హీనమాత్రగలదిగనుండుటవలన దోషములను వ్యస్థానములోనుండి చలించజేయును.

ప్రతిమర్ష - ప్రయోగ కాలము.

శ్లో॥ నిశాహర్షుక్తవాంతాహః స్వప్నాధ్వశ్రమరేతసామ్ ।

శిరోభ్యంజనగంధూష ప్రస్తావాంజనవర్చశామ్ ॥ 28.

దంతకావ్యస్యహాసస్య యోజ్యోంతేఽసాద్విబిందుకః ।

తా॥ రాత్రి, మధ్యాహ్నము, భోజనము, వసునము, పగటినిద్ర, మార్గసంచారము, శ్రమ, మైథునము, శిరోభ్యంగము, గంధూషము, మూతోత్సర్జనము, ఆంజనము, మలవిసర్జనము, దంతకావ్యభక్షణము, నవ్వుఅనునీ 15 కాలములయొక్క అంతమునందు 2 బిందువుల ప్రమాణముగల వైజెప్పిన ప్రతిమర్షమును నస్యమును ప్రయోగించవలయును.

ప్రతిమర్ష - ప్రయోగ ఫలము.

శ్లో॥ పంచసుప్రాతసాంకుద్ధిః క్లమనాశప్రిష్ఠుక్రమాత్ ॥ 29.

\* క్షీణ ఇతివా.

దృగ్బలంపంచనుతతో దంతదార్ధ్యంమరుచ్ఛమః ।

తా॥ ప్రతిమర్మమును నస్యమును పైజెప్పిన 15 కాలములలోరాత్రి, మధ్యాహ్నము, భోజనము, పనునము, చగటినిద్ర అనునీ ఐదింటియొక్క అంతమునందు ప్రయోగించినయెడల ప్రోతస్సులకు కుద్దిగలుగును. మార్గసంచారము, శ్రమ, మైథునము అనునీ మూటియొక్క అంతమునందు ప్రయోగించినయెడల శ్రమనశించుటయే గాక మనఃప్రసాదము, శిరోలాఘవముగలుగును. శిరోభ్యంగము, గంఢూషము, మూతోత్సర్జనము, అంజనము, మలోత్సర్జనము అనునీ ఐదింటియొక్క అంతమునందు ప్రయోగించినయెడల దృష్టికిబలముగలుగును. దంతకాఠ్యము, నవ్వు పీనియంతమునందు ప్రయోగించినయెడల యథాక్రమముగా దంతములకు దృఢత్వము, వాతశమనము గలుగును.

నస్యసూమాది - ప్రయోగా నర్హులు.

- శ్లో॥ ననస్యమూనసస్తాబ్జే నాతీతాశీతివత్సరే ॥ 30.
- నచోనాష్టాదశేధూమః కబళోనోనపంచమే ।
- నశుద్ధిరూనదశశమే నచాతిక్రాంతిస్తతౌ ॥ 31.

తా॥ ఏడు సంవత్సరముల వయస్సుకు లోబడినవానికిని, 80 సంవత్సరముల వయస్సుకు పైబడినవానికిని నస్యప్రయోగము చేయంజనదు. 18 సంవత్సరములు పూర్తి కాకుండువానికి ధూమమును ప్రయోగించంజనదు. 5 సంవత్సరములు పూర్తికానివానికి కబళమును ప్రయోగించంజనదు. 10 సంవత్సరములకంటె తక్కువైన వయస్సుగల వారికిని, 70 సంవత్సరముల వయస్సుకు పైబడినవారికిని పనునవిరేకము మొదలగు కుష్ఠ ప్రయోగము చేయంజనదు.

ప్రతిమర్మ ప్రశంస.

- శ్లో॥ ఆజన్మమరణంశస్తః ప్రతిమర్మస్తువస్తివత్ ।
- మర్మనచ్చగుణాకూర్యా త్సహినిత్యోపసేననాత్ ॥ 32.
- నచాత్రయం త్రణానాపి వ్యాపద్యోసుర్మనద్భయమ్ ।

తా॥ ప్రతిమర్మమునునస్యము వస్తివలెనే జననము మొదలుకొని మరణమువరకు హితముగనండ్లును. మఱియు నాప్రతిమర్మము మర్మముదానివలెనే సుఖోచ్ఛ్వాస సాదిగుణములను సదాభ్యాసమువలన గలుగజేయును. ప్రతిమర్మమును నస్యమునందు “ఉష్ణోదరోపచారీస్యాదిత్యాది” శ్లోకములచేజెప్పబడినపథ్యము ననుసరించవలసివని నిర్బంధములేదు. మర్మమునందుగలుగునేత్రవృద్ధిత్వాది గోగిభయమునులేదు.

నస్యవిషయమునందు - తైల స్రాశస్త్యము.

- శ్లో॥ తైలమేవచనస్యాక్లే నిత్యాభ్యాసేనశస్త్యతే ॥ 33.
  - శిరసఃశ్లేష్మధామత్వాత్ స్నేహఃస్వస్థస్థనేతరే ।
- తా॥ శిరస్సు కఫమునకుస్థానము. అట్లుగుటవలన తైలము నిత్యాభ్యాసముచే నస్యవిషయమునందు శ్రేష్ఠముగనండును. ఇతరమైన స్నేహములు శ్లేష్మకారులగుటచే నస్యవిషయమునందు ఆశ్రేష్ఠంబులు.

మర్మ - ప్రతిమర్మ - గుణ భేదములు.

- శ్లో॥ ఆశుకృచ్చిరకారిత్యం గుణోత్కర్షావకృష్టతా ॥ 34.
- మర్మేచ ప్రతిమర్మేచ విశేషోనభవేద్యది ।
- కోమర్మంసపరీచారం సాపదంచభజేత్తతః ॥ 35.
- అచ్చపాసవికారాభ్యా కుటీవాతాతపస్థితీ ।
- అన్వాసనమాత్రావస్తీచ తద్వదేవచనిర్దిశేత్ ॥ 36.

తా॥ మర్మము శీఘ్రముగా గుణమునుగలుగజేయును. ప్రతిమర్మము ఆలస్యము మీద గుణమును గలుగజేయును. మర్మము ఉష్ణోష్ణవృష్టమైన గుణములుగలది. ప్రతి మర్మము హీనమైనగుణములుగలది. మర్మమునందును ప్రతిమర్మమునందును భేదము లేక పోవునేని పరిహారముతోను వ్యాపత్తుతోను గూడినదిగనండు మర్మము నొకడును సేవించనేరదు. (కాబట్టి యీ 2-టికి భేదము చెప్పబడినది.) మర్మ, ప్రతిమర్మ భేదమువలెనే అచ్చపాసము, వికారము అనెడి పేర్లుగల స్నేహములకును, కుటీప్రవేశము, వాతాతపస్థితి అనెడి పేర్లుగల 2 రసాయనములకును, అనువాసనవస్తి, మాత్రావస్తి, అనునీ 2 వస్తికర్మలకును యథాక్రమముగా శీఘ్రకారిత్యము, ఉష్ణోష్ణ గుణము, చిరకారిత్యము, హీనగుణముగలిగియుండునని తెలియవలయును.

అణుతైల లక్షణము.

శ్లో॥ జీవంతీడలదేవదారుడలదత్వోకసేవ్యగోపీ హిమందారీత్వోజ్జుధుకన్లవాగురువరాపుండ్రావ్యాబిల్వోత్పలమ్ । ధావన్యో సురభిఃస్థిరేకృమిహారంపత్రంతుటింరేణుకం కింజల్కంకమలాహ్వయంశతగుణేదివ్యోంభసిక్వాభయేత్ ॥ 37 ॥ తైలా ద్రసందిశగుణంపరశేష్యతే న తైలంపచేచ్ఛపలిలేనదశైవ

వారాణ్ । పాకేక్షి వేచ్చదశ మేసమచూడదుగ్గం నన్యంమహా  
గుణముశంత్వణుతైలమేతత్ ॥ 38.

తా॥ మనుబాల, కురువేరు, దేవదారు, తుంగముస్తైలు, లవంగపుచెక్క, వట్టి  
వేరు, సుగంధిపాల, కర్పూరము, మ్రానిపసపు, ఇప్ప, ప్లవంజనగా కలుజువ్వి,  
అగరు, శ్రీఫలములు, పాండరీకము, మారేడు, కలువ, మలక, వ్రాకుడు, అందుగు,  
ముయ్యకుపొన్న, కోలపొన్న, వాయువిడంగములు, తాళిసెపత్రి, ఏలకలు, రేణు  
కలు, పూదారములు, తామరపువ్వు అనునీద్రవ్యములను తైలమునకంటె 100 భాగము  
లధికముగనుండు దివ్యోదకములోవేసి తైలమునకంటె 10 భాగము లధికముగా రసము  
కేషించునటుల కషాయముకాచి ఆకషాయముచే తైలమును 10 మార్లు పాకము చేయ  
వలయును. 10-వ పాకములో తైలమునకు సమముగ మేకపాలనుచేర్చి మరలపాకము  
చేయవలయును. ఇటులజేసినయెడల నిది గుణాధిక్యముగల అణుతైలమనబడునని వైద్య  
కాస్త్రజ్ఞులువచించెదరు. అణుతైలమనగా:—నూక్షమ్రూపముగల యింద్రియముల  
లోను, ప్రాతస్సులలోను ప్రవేశించతగిన తైలమనియర్థము.

నన్యశీలన ఫలము.

శ్లో॥ ఘనోన్నత ప్రసన్నత్వక్ స్కంధగ్రీవాన్యవక్షునః ।  
దృఢేంద్రియాస్తస్వసలితా భవేయర్నన్యశీలినః ॥ 39.

తా॥ నన్యపరిశీలన చేయుచుండుమనుజులు గట్టిగ, ఉత్పతముగ, ప్రసన్న  
ముగనుండుత్వక్కు, భుజములు, మెడ, మణిము, తొమ్ముగలవారుగ, ఇంద్రియపుష్టి  
గలవారుగ, పలితము లేనివారుగ నయ్యెదరు.

వింశాధ్యాయము, ముగిసెను.

శ్రీ రస్తు.

ఏకవింశతితమాధ్యాయము.

ఉద్ధావంగచికిత్సాప్రసంగమువలన నన్యవిధ్యధ్యాయానంతరము ధూమపానవిధ్యధ్యాయము చెప్పబడుచున్నది.

ధూమపాన - విధ్యధ్యాయ ప్రారంభము.

సూ॥ అథాతో ధూమపానవిధి మధ్యాయంవ్యాఖ్యాన్యాయః ।  
ఇతిహస్మాహు గాత్రేయా దయోమహర్షయః ॥

తా॥ నన్యవిధ్యధ్యాయానంతరము ధూమపానవిధ్యధ్యాయమును వివరించెదము.

ధూమపాన ప్రయోజనము.

శ్లో॥ జతుర్ధ్వంకఫవతోత్థ వికారాణామజన్మనే ।  
ఉచ్ఛేదాయచజాతానాం పిబేద్ధూమంసదాత్మవాన్ ॥ 1.

తా॥ బుద్ధిమంతుడగుమనుజుడు (అనగా హితాహారవిహారముల సేవించుచుండు  
వాడు) మెడకొంకులకు ఉద్ధ్వప్రదేశమునందు శ్లేష్మవాతములచే రోగములు గలుగ  
కుండుటకును, జనించిన రోగనివారణార్థంబును ధూమము సెల్లవుడు పానము చేయ  
వలయును.

వాతాదులయందు - ధూమప్రయోగ క్రమము.

శ్లో॥ స్నిగ్ధోమధ్యఃసతీక్ష్ణశ్చ వాతేవాతకఫేకఫే । యోజ్యోః

తా॥ ధూమము స్నిగ్ధము, మధ్యము, తీక్ష్ణము అని త్రివిధంబు. ఆ త్రివిధము  
లైన ధూమములను వాతాదులయందు యథాక్రమముగా (అనగా వాతమునందు స్నిగ్ధ  
ధూమమును వాతకఫమునందు మధ్యధూమమును, కఫమునందు తీక్ష్ణధూమమును)  
ప్రయోగించవలయును.

రక్తపిత్తారోగములయందు - ధూమపాన నిషేధము.

శ్లో॥ నరక్తపిత్తార్విరిక్తోదరమేహిష్యే ॥ 2.

తిమిరోద్ధానిలాధాన రోహిణీః త్రవస్తిషు ।

మత్స్యమన్యదధిక్షీర డ్రాన్మేహవిసాశిషు ॥ ౩.

శిరస్యభిహాతేపాండు రోగేజాగరితేనిశి ।

తా॥ రక్తపిత్తము, ఉదరరోగము, మేహరోగము, తిమిరము, ఉష్ణవృద్ధివాతము, ఆధానము, రోహిణి అనునీరోగములుగలవారు, విరేకము, వస్తికర్మ వీనినిచేయుచు కొనినవారు; మత్స్యములు, మద్యము, వెలుగు, పాలు, తేనె, స్నేహము, విషము వీనిని భుజించినవారు; శిరోభిహాతము, పాండురోగముగలవారు; రాత్రిజాగరణము చేసినవారు వీరలుధూమపానముచేయించినవారు. వాతము, వాతకఫము, కఫము వీని యందు ధూమపానము చేయవలయునని పూర్వశ్లోకములో చెప్పినందుచేతనే పిత్త రోగముగలవారు స్నేహపానముచేయకూడదని సిద్ధంబగుచున్నది. అట్లుండగా రక్త పిత్తరోగి ధూమపానముచేయకూడదని మరల నిషేధించినది అనంతమునే యాక్షేపముకలుగును. అయితే వాతప్రకృతిగలవారికి వాతపిత్త రోగముగలిగినపుడు ప్రకృతి కనుగుణమైన చికిత్సచేయవలయుననెడి యుద్దేశముతో వైద్యాధ్యక్షుడు శ్రాంతిచేధూమపానము చేయించును కాబట్టి అధూమపానమును నిషేధించుటకై రక్తపిత్త రోగి ధూమపానముచేయకూడదని మరల జెప్పబడినది. లేక పిత్త ప్రకృతిగలవారికి క్షేమ్రోగము ప్రకృతిగలవారికి ధూమపానమును నిషేధించుటకై పిత్తరోగిధూమపానము చేయకూడదని మరలనిచట జెప్పబడినది. కాబట్టి యేయొక్క ఆక్షేపమునకు ఆధారముకనుపడదు. యవాగూపానముచేసినవారుకూడా ధూమపానముచేయకూడదని కొందరాచార్యులుచించినచెదరు.

అకాల - ధూమపాన దోషము.

శ్లో॥ రక్తపిత్తాంధ్యబాధిర్య తృణ్మూర్ఛామదమోహకృత్ ॥ 4.

ధూమోఽకాలేఽతిపీతోవా

తా॥ అకాలమునందును లేక పైజెప్పినరక్తపిత్తాది రోగములయందును పానము చేయబడినధూమము, అధికముగ పానముచేయబడిన ధూమము, ఇవి రక్తపిత్తము, అంధత్వము, చెవిటితనము, దప్పి, మూర్ఛ (అనగా సంఘోషాశము), మదము, మోహము (అనగా చిత్తనాశము) వీనిని గలుగజేయును.

ధూమపాన - దోష శమనోపాయము.

శ్లో॥ తత్రశీతోవిధిస్తితః ।

తా॥ పై జెప్పిన రక్తపిత్తాదిరోగములలో యథాక్రమముగ ఘృతపానము, నస్యము, లేపము, పరిషేకము యీ మొదలగు శీతకరమైన చికిత్సలుపాతకరములు.

త్రివిధ - ధూమపాన కాలము.

శ్లో॥ త్సుతజ్వంభితవిణ్మూత్ర స్త్రీసేవాశస్త్రకర్మణామ్ ॥ 5.

హాసస్యదంతకాష్ట న్యధూమము తేపిజ్యేషుమ్ ।

కాలేష్యేషునిశాహార నావనాంతేచమధ్యమమ్ ॥ 6.

నిద్రానస్యాంజనన్నాన చ్చర్దితాంతేవీరేచనమ్ ।

తా॥ తుమ్ము, ఆవలింత, మలోత్సర్జనము, మూత్రోత్సర్జనము, మైథునము, శస్త్రకర్మ, హాస్యము, దంతకాష్టభక్షణము అనునీ శి కృత్యములయొక్క అంతమునందు మృదువైన స్నేహపానము ధూమమును పానముచేయవలయును. పైజెప్పిన తుమ్ము మొదలగు వానియంతమునందును, రాత్రిభోజనము, నస్యము లేక నావనము, అను వానియంతమునందును, మధ్యమధూమమును పానముచేయవలయునని. నిద్ర, నస్యము అంజనము, స్నానము, ఛర్ది, వీనియంతమునందు విరేచనమును ధూమమును పానము చేయవలయును. నావనము, నస్యము, అనునొకటి యర్థముగల శబ్దము లిచట ప్రయోగించబడియుండుటచే స్నిగ్ధమైన నస్యముయొక్క అంతమునందు స్నిగ్ధమైన ధూమమును పానము చేయవలయుననియును, తుమ్ము మొదలగువానియంతమునందు ఆచార్యోపదేశముచే స్నిగ్ధమైన ధూమమును పానముచేయవలయుననియును, మధ్యాహ్నముయొక్క అంతమునందు మధ్యమమైన ధూమమును పానముచేయవలయుననియును, భావంబగుచున్నది. "కాలేషు" అనుబహువచన ప్రయోగమువలన పైజెప్పిన తుమ్ము మొదలగు వానియంతమునందు మధ్యమధూమపానమును, నిద్ర, నస్యము యీ మొదలగు వానియంతమునందు విరేచనధూమపానమును చేయవలయునని తాత్పర్యము.

ధూమపాన - యంత్ర లక్షణము.

శ్లో॥ వస్తిసేత్రసమద్రవ్యం త్రికోశంకారయేద్యజు ॥ 7.

మూలాగ్రేంగుష్ఠకోలాస్థి ప్రవేశంధూమనేత్రకమ్ ।

తా॥ ధూమపానమునకు సాధనమైనయంత్రము వస్తిసేత్రమునకు చెప్పబడిన ధాతువు, మ్రాను, గజదంతము, వెదురు యీ మొదలగు వానిచే శి గణువులుగలదిగ, వంకరలేనిదిగ మూలాగ్రభాగములయందు యథాక్రమముగా బొట్టనవ్రేలు, రేగుగింజ ఇవి ప్రవేశించతగిన ద్వారముగలదిగ నుండునటుల శిల్పిచేయించవలయును.

ధూమపాన - యంత్ర ప్రమాణము.

శ్లో॥ తీక్ష్ణస్నేహసమధ్యేషు త్రిణిచత్వారిషంచచ ॥

అంగుళానాం క్రమాత్పాతముః ప్రమాణేనాష్టకానితత్ ।

తా॥ తీక్ష్ణము, స్నేహము, మధ్యము అనునీ 3 ధూమపానములయందు యంత్రము యథాక్రమముగా 24, 32, 40, అంగుళములనిడుపు గలదిగనుండవలయును. (అనగా తీక్ష్ణమును ధూమపానములో ధూమపానయంత్రము పానముచేయువాని యంగుళముచే 24 అంగుళములు నిడుపుగలదిగ, స్నేహనధూమములో 32 అంగుళములనిడుపుగలదిగను మధ్యమధూమములో 40 అంగుళములు నిడుపుగలదిగ నుండవలయుననిభావము.) అనేక గణుపులు, నూక్షుత్తము, దైర్ఘ్యము, ఇవి ధూమయంత్రమునకు గలిగియుండవలయును. ఇటులనుండినచో ధూమము నేత్రములు చెవులు యీ మొదలగునన్నియములకు బాధను గలుగజేయనేరదు. మఱియును:—

“ దూరాద్వినిర్గతఃపర్వ చ్చిన్నోన్నాడితినూకృతః । నేంద్రియంబాధతే ధూమః ”

దూరములోనుండి వచ్చునదియును, గణుపులచే నడ్డగించబడినదియును, యంత్రద్వారముచే కృతముగజేయబడినదియునునగు ధూమము ఇంద్రియములను బాధించకుండును, అని పై యాశ్రితునే చరకాచార్యుడుకూడా జెప్పియున్నాడు.

ధూమపాన క్రమము.

శ్లో॥ ఋజూపవిష్ట సచ్చేతా వివృతాన్యస్త్రిసర్వయమ్ ॥ 9.   
 సిఘాయచ్చిద్రమేకై కం ధూమంనాసికయాపిబేత్ ।

తా॥ మనుజుడు రుజువుగకూర్చుండి ధూమపానమునందే మనస్సునునిచి నోరును తెరచికొని ఆక్షేపము, విస్మయము, ఆవనము అను 3 పర్యాయములచే నొక్కొక నాసికాద్వారమును మూసుకొని మఱియొక నాసికాద్వారమువలన నాఘమమును పానముచేయవలయును. (అనగా ఒక నాసికాద్వారమును మూసుకొని మఱియొక నాసికాద్వారమువలన ధూమమునా కర్షించుకొని ధూమమును పానముచేయవలయుననియును, మఱియొక నాసికాద్వారమును మూసుకొని ఆ ధూమమును మఱియొక నాసికాద్వారమువలన వెలుపరచవలయుననియును భావము.)

నాసాది - శోగములయందు - ధూమపాన క్రమము.

శ్లో॥ సాక్పిబేన్నానయాశ్చిష్టే దోషేఘోగశిరోగతే ॥ 10.   
 ఉష్ణే శనాథంనక్తేణ విపరీలంతుకంఠగే ।

తా॥ నాసికనుజెందియుండు దోషముగాని, లేక శిరమునుజెందియుండు దోషముగాని స్వస్థానములో నుండి చలించియుండగా తొలుత నాసికమువలన ధూమమును పానముచేయవలయును. పై జెప్పినదోషములు స్వస్థానములోనుండి చలించకుండు నపుడు తచ్చలనాథమై ముఖమువలన తొలుత ధూమమును పానముచేసి పిదప నాసికమువలన పానముచేయవలయును. దోషములుకంతము నడ్డగించియుండగా ఆ కంత గతదోషము స్వస్థానములోనుండిచలించుటకై ధూమమును విపరీతముగ పానముచేయవలయును. విపరీతమునగా:—తొలుత న్నాసికమువలన పానముచేసిపిదప ముఖమువలన పానముచేయవలయునని యర్థము.

ధూమోత్సర్గ క్రమము.

శ్లో॥ ముఖేనై వవమేద్ధూమం నాసయాద్వ్యగ్విఘాతకృత్ । 11.

తా॥ నాసికముచేగాని ముఖముచేగాని పానముచేయబడిన ధూమమును ముఖమువలన వెలిపరచవలయునేకాని నాసికమువలన వెలిపరచంజనదు. ఏలననగా:— నాసికమువలన వెలిపరచబడిన ధూమము నేత్రములకు తిమిరముమొదలగు రోగములను గలుగజేయును.

శ్లో॥ ఆక్షేపమోక్షైఃపాతవ్యో ధూమస్తుత్రిస్త్రిభిస్త్రిభిః ।

తా॥ మూడుమూడు ఆక్షేపములవలన 3 మార్లు ధూమమును పానముచేయవలయును. ఆక్షేపమునగా:—పొగను లోనికి ఆకర్షించుట. మోక్షము అనగా:— పొగను బయలుపరచుట.

ధూమపాన సంఖ్య.

శ్లో॥ అహ్నాఃపీబేత్సకృత్ స్నిగ్ధం ద్వీర్మధ్యంశోధనంపరమ్ ॥ 12.

త్రిశ్శ్చతుర్వా

తా॥ స్నిగ్ధమును ధూమమును దినమునందొకమారు పానముచేయవలయును. మధ్యమమధూమమును 1 దినమునకు 2 మార్లు పానముచేయవలయును. తీక్ష్ణమును ధూమమును 1 దినమునకు 3 మార్లుగాని లేక 4 మార్లుగాని పానము చేయవలయును.

స్నిగ్ధ - ధూమ ద్రవ్యములు.

శ్లో॥ మృదాతత్ర ద్రవ్యాణ్యగుగుగ్గులుః ।   
 ముస్తఫాణేయశ్చై లేయ నలదోశీరవాలకమ్ ॥ 13.   
 వరాంగకౌంతీమధుక బిల్వమజ్జైలవాలుకమ్ ।

శ్రీవేప్తకంసర్జరసో ధ్యామకంమదనంప్లవమ్ || 14.

నల్లకీకుంకుమంమాషా యవాఃకుండురకంఠిలాః |

స్నేహఃఫలానాంసారాణాం మేదోమజ్జావసాఘృతమ్ || 15.

తా|| ఆ 3 విధములైన ధూమములలో అగరు, గుగ్గిలము, తుంగముస్తెలు, స్ఫాణేయము, తాతిపువ్వు, తెల్లవట్టివేరు, వట్టివేరు, కురువేరు, లవంగపు చెక్క, రేణుకలు, యష్టిమధుకము, మారేడుగుజ్జా, మాతురుబుడమ, శ్రీవేప్తకము, సర్జరసము, కామంచిపూరి, మ్రంగ, ప్లవం (అనగా కలుజువ్వి), అందుగు, కుంకుమపువ్వు, మినుములు, యవలు, కుండురుమ్మము, నువ్వులు, కొండగొలుగు, నారికేళము యీమొదలగు ఫలములయొక్క స్నేహములు, చంద్ర, వేగిన మొదలగువానియొక్క స్నేహములు, మేదస్సు, మజ్జ, వస, ఆవునెయ్యి, అనునవి స్నిగ్ధమును ధూమోపయ క్షద్రవ్యములు

శమన - ధూమ ద్రవ్యములు.

శ్లో|| శమనేనల్లకీలాతూ పృథ్వీకాకమలోత్పలమ్ |

న్యగ్రోధోదుంబరాశ్వత్థ ప్లక్షరోద్రత్వచస్సితా || 16.

యష్టీమధుఃసువర్ణత్వక్ పద్మకంఠ క్షయష్టికా |

గంధాశ్చాకృష్ణతగరాః

తా|| అంగుగు, లక్క, బొంతయేలకలు, తామరపువ్వు, నల్లకలువ, మట్టి, మేడి, రావి, జువ్వి, లొద్దుగు వీనియొక్కపట్టలు, శర్కర, యష్టిమధుకము, నువ్వుత్వక్, పుష్కరమూలము, మంజిష్ఠ, చెంగల్వకోష్ఠ, గ్రంధితగరము తప్ప యితరమైన గంధద్రవ్యములు అనునవి శమనధూమోపయ క్షద్రవ్యములు.

తీక్ష్ణ - ధూమ ద్రవ్యములు.

శ్లో|| తీక్ష్ణేజ్యోతిష్కృతీ \* నిశా || 17.

దశమూలమనోహ్వలం లాతూశ్వేతాఫల త్రయమ్ |

గంధద్రవ్యాశీష్ణాని గణోమ్నాగని రేచనః || 18.

తా|| చెక్కుడుతీగె, పసుపు, దశమూలములు, మణిశిల, లక్క, తెల్లతొలివన, త్రిఫలములు, తీక్ష్ణమయిన గంధద్రవ్యములు, చెంగల్వకోష్ఠ, గ్రంధితగరము యీ మొదలగు తీక్ష్ణద్రవ్యములును, శోధనాదిగణము అనగా : : : : : "వేల్లూపామాస్తోత్యది"

\* నిశే ఇతిపా.

వచనముచే అష్టాంగసంగ్రహములో జెప్పియుండు శిరోవిరేచనద్రవ్యములును తీక్ష్ణ ధూమోపయ క్షద్రవ్యములు.

ధూమపాన - వర్తి విధానము.

శ్లో|| జలేస్థితామహూరాత్ర మిషీకాంద్వాదశాంగుళామ్ |

పిష్టైరూమాషధై రేవం పంచకృత్వఃప్రలేపయేత్ || 19.

వర్తిరంగుప్తవత్స్పూలా యవమధ్యాయథాభవేత్ |

ఛాయాశుష్కంవిగర్భాంతాం స్నేహోభ్యక్తాయథాయథమ్ || 20

ధూమనేత్రార్పితాంపాతు మగ్నిప్లుష్టాంప్రయోజయేత్ |

తా|| 12 అంగుళములు నిడుపుగల ఇషీక ఆనగా దర్భములమును 1 యహో రాత్రము జలములోవేసియునిచి ధూమపానమునకై జెప్పబడిన యశావధములనుపిండి వలెనీకి ఆ ఇషీకపై 5 మార్లు పూయవలయును. ఆటుల పూసినయెడల 1 అంగుష్ఠ ప్రమాణమంతలావు, యవలు ప్రవేశించతగిన మధ్యద్వారముగల నొక వర్తికనగును. ఆ వర్తిని నీడనెడించి పిదప దాని మధ్యమునందుండు ఇషీకనైతివేసి యథా క్రమముగ ఘృతముమొదలగు స్నేహములచే దడిపి ధూమయంత్రద్వారములో నునిచి కొనయందు నివ్వచేకాల్చి ధూమపానార్థమై ప్రయోగించవలయును.

మఠియొకవిధముగు - ధూమపాన క్రమము.

శ్లో|| శరానసంపుటచ్చిద్రే నాడిన్యన్యదశాంగుళామ్ || 21.

అష్టాంగుళాంవావక్రేణ కాసవాధూమమాపిబేత్ |

తా|| మూకుడుయొక్క సంపుటములో ద్వారముచేసి యా ద్వారమునందు 10 లేక, 8 అంగుళములప్రమాణముగల గొట్టమునునిచి దానిమార్గమువలన ముఖముచే ధూమమును కాసరోగముగలవాడు పానముచేయవలయును. ఆది యెట్లనగా :— పొగలేకుండు చంద్ర, రేగు, యీమొదలగు కట్టెలయొక్క గట్టియైన అంగారశకలముల నొకమూకుడులో సంపూర్ణముగవేసి దానిలో స్నేహముతోగూడియుండు కాసవారమార్గమునుగాని గుళికలనుగానివేసి మధ్యలో ద్వారముగల 1 మూకుడుచే మూసి ఆద్వారమునందు 8 లేక 10 అంగుళములంగల 1 గొట్టమునునిచి కాసరోగముగలవాడు నోటిచే ధూమమును పానముచేయవలయును.

ధూమపాన ఫలము.

శ్లో॥ కాసశ్వాసఃపీనసోవిస్వరత్వం పూతిర్గంధఃపాండుతాకేశదోషః॥22.  
కర్ణాస్యాక్షీస్రావకండ్వర్తిజాడ్యం తంద్రాహీధ్మాధూమపం  
నస్పృశంతి ॥ 22½.

తా॥ కాసము, శ్వాసము, పీనసము, స్వరవికారము, ముఖము, నాసికము, పీనియందుర్గంధము, ముఖమునందు పాండువర్ణము, కేశదోషము (అనగా వెంట్రుకలకు శ్వేతపింజరాదివర్ణములు) కర్ణము, ముఖము, నేత్రములయందు స్రావము, దురద, శూలము, జడత్వము. తంద్రము, హీధ్మము, అనునీ రోగములు ధూమపానముచేయువానికి గలుగనేరవు.

ఏకవింశతితమాధ్యాయము, ముగిసెను.

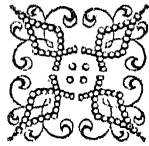

శ్రీ రస్తు.

### ద్వావింశతితమాధ్యాయము.

గండూషాది విధ్యధ్యాయ ప్రారంభము.

సూ॥ అథాతో గండూషాదివిధిమధ్యాయం వ్యాఖ్యాస్యామః ।  
ఇతిహస్మావలరాత్రే యాదయోమహర్షయః ॥

తా॥ ధూమపాన విధ్యధ్యాయానంతరము గండూషకబళాదివిధులను తెలియపరచునట్టి గండూషాది విధ్యధ్యాయమును వివరించెదము.

చతుర్విధ గండూషములు.

శ్లో॥ చతుష్ప్రకారో గండూషః స్నిగ్ధః శమనశోధనా । రోపణశ్చ

తా॥ గండూషము స్నిగ్ధము, శమనము, శోధనము, రోపణము అని 4-గు విధంబులు.

గండూష - ప్రయోగ క్రమము.

శ్లో॥ త్రయస్తత్ర త్రిషుయోజ్యాశ్చల్పాదిషు ॥ 1.

అంత్యోప్రణామః

తా॥ పై జెప్పిన 4 విధములైన గండూషములలో స్నిగ్ధము మొదలగు 3 గండూషములను వాతాది 3 దోషములయందు యథాక్రమముగా (అనగా వాతమునందు స్నిగ్ధమును గండూషమును, పిత్తమునందు శమనమును గండూషమును, కఫమునందు శోధనమును గండూషమును) ప్రయోగించవలయును. రోపణమును గండూషము ప్రణామమును పోగొట్టును. కాబట్టి దానిని ప్రణామనందువయోగపరచవలయును.

స్నిగ్ధగండూష లక్షణము.

శ్లో॥ స్నిగ్ధో త్ర స్వాద్యప్లుపటుపాదితైః । స్నేహైః

తా॥ ఆ గండూషములలో స్నిగ్ధమును గండూషము మధురముగ, అష్ట్యముగ, లవణముగనుండు ప్రవృత్తులచే సిద్ధముచేయబడిన స్నేహములవలన జనించును.



శమన - గండూష లక్షణము.

శ్లో॥ సంశమన \* స్తిక్త కషాయమధురౌషణైః ॥ 2.

తా॥ సంశమనమును గండూషము తిక్తముగ, కషాయముగ, మధురముగనుండు చేసుటొట్ల, వేప, సేరేడు, మామిడి, ఇప్ప అనువానికషాయము, శర్కరొదకము, ఔద్రము యీ మొదలగు నౌషధములచే సిద్ధమగును.

శోధన - గండూష లక్షణము.

శ్లో॥ శోధన స్తిక్తకట్యుష్ణ పటూష్టైః

తా॥ శోధనమును గండూషము తిక్తముగ, కటువుగ, అష్ణముగ, లవణముగ, ఉష్ణముగనుండు యౌషధములచే సిద్ధమగును.

రోపణ - గండూష లక్షణము.

శ్లో॥ రోపణఃపునః । కషాయతిక్తకైః

తా॥ రోపణమును గండూషము కషాయముగ, తిక్తముగనుండు యౌషధములచే సిద్ధమగును.

గండూషములయందు స్నేహాద్యుపయోగము.

శ్లో॥ తత్ర స్నేహఃక్షీరంమధూదకమ్ ॥ 3.

శుక్తమద్యంరసంమూత్రం ధాన్యాస్తుంచయథాయథమ్ ।

కల్పైర్వ్యుక్తవిపక్వంవా యథాస్పర్శంప్రయోజయేత్ ॥ 4.

తా॥ పై జెప్పిన గండూషములలో స్నేహము, క్షీరము, మధూదకము, శుక్తము, మద్యము, మాంసరసము, మూత్రము, ధాన్యాస్తుంచయథాయథమ్ గుణముగా కల్పములతో గలిపి పక్వముజేసి శీతలముగగాని, ఉష్ణముగగాని ప్రయోగించవలయును.

దంతహర్షాదులయందు - తిలకలొదకంప యోగము.

శ్లో॥ దంతహర్షదంతచాలే ముఖరోగేచవతికే ।

\* సుఖోష్ణమధవాశీతం తిలకలొదకంహితమ్ ॥ 5.

\* స్నిగ్ధ ఇతిపా.

తా॥ దంతహర్షము, దంతచలనము, ముఖరోగము, వాతరోగము వీనియందు దోషానుగుణముగా సుఖోష్ణముగగాని, శీతలముగగానినుండు తిలకలొదకము హితకరమైనది.

గండూషధారణమునందు తైలోపయోగము.

శ్లో॥ గండూషధారణేనిత్యం తైలంమాంసరసోఽథవా ।

తా॥ గండూష ధారణమునందెల్లపుడు తైలము, లేక మాంసరసము హితకరమైనది.

కొన్నిరోగములయందు ఘృతాద్యుపయోగము.

శ్లో॥ ఊషాదాహాన్వితేపాకే త్షతేవాగంతుసంభవే ॥ 6.

విషక్షౌరాగ్నిదగ్ధేచ సర్విధార్యంపయోఽథవా ।

తా॥ సర్వాంగతాపము, తాపము, వీనిలో గూడియుండు పాకము, ఆగంతుక విషము, క్షౌరాగ్నిలచే గలిగినదాహము వీనియందు ఘృతముగాని లేక క్షీరముగాని గండూషమునందు హితకరమైనది.

మాక్షిక - గండూషధారణ గుణము.

శ్లో॥ వైశద్యంజనయత్యాస్యే సందధాతిముఖవ్రణాన్ ॥ 7.

దాహాత్పష్టాప్ర శమనం మధుగండూషధారణమ్ ।

తా॥ మాక్షిక గండూషధారణము నోటియందు వైర్మల్యమును గలుగజేయును. నోటివ్రణములనార్చును. తాపమును, దప్పిని శమనముజేయును.

ధాన్యాస్తు - గండూషధారణ గుణము.

శ్లో॥ ధాన్యాస్తుమాస్యవై రస్య మలదౌర్గంధ్యనాశనమ్ ॥ 8.

తా॥ ధాన్యాస్తు గండూషము నోటియొక్క అరుచి, మలము, దౌర్గంధ్యము వీనిని హరింపజేయును.

శ్లో॥ తదేవాలవణంశీతం ముఖశోపహరంపరమ్ ।

తా॥ మఱియు నాధాన్యాస్తుమునే లవణముతో జేర్చుకుండా నుపయోగపరచినయెడల మిగుల శీతలముగనుండును. మిక్కుటముగ ముఖశోపహరింపజేయును.

క్షౌరోదక - గండూష గుణము.

శ్లో॥ ఆశుక్షౌరాంబుగండూషో భినత్తిక్షేప్తణాశ్చయమ్ ॥ 9.

తా|| స్వర్ణకము మొదలగు ఔరములతో గూడియుండు ఉదకము యొక్క గండూపము శ్లేష్మసమాహము సతిశీఘ్రములో హరింపజేసును.

ఉష్ణోదక - గండూప గుణము.

శ్లో|| సుఖోష్ణోదకగండూపై ర్జాయతేవక్త్రలాఘవమ్ |

తా|| సుఖోష్ణముగనుండు ఉదకము యొక్క గండూపము ముఖలాఘవమును గలుగజేసును.

గండూప - ధారణ క్రమము.

శ్లో|| నివాతేనాతపేస్విన్న మృదితస్కంధకరీధరః || 10.

గండూపముపిబక్వకించి దున్నతాస్యోవిధారయేత్ |

తా|| తొలుత స్వేదకర్మచేయించుకొని పిదపభుజములు, కంఠము (అనగా మెడ) వీనియందు మద్దవము చేయించుకొనినపురుషుడు యెండతో గూడి గాలి లేకుండు ప్రదేశమునందొకింత ముఖము నూర్చ్యముగ నెత్తుకొని గండూపమును పానముచేయకుండా నోటియందు ధరించవలయును.

గండూప - ధారణ కాలము.

శ్లో|| కఫపూర్ణాస్యతాయావత్సృష్ట్యానాక్షతాధవా || 11.

తా|| నోరు కఫముచే పూర్ణముగువరకుగాని, లేక నాసికము, నేత్రములు వీనియందు ప్రావముగలుగువరకుగాని గండూపమును ధరించుకొని యుండవలయును. ఇటుల 5 లేక 7 పర్యాయములుగాని లేక స్వస్థతగలుగువరకుగాని గండూపమును ధరించవలయును.

గండూప - కబల స్వరూపము.

శ్లో|| అసంచార్యోముఖేపూర్ణే గండూపఃకబలస్యథా |

తా|| నోరును కబలించుట కశక్యముగనుండునటుల సంపూర్ణముగా నౌషధమును ప్రయోగించుట గండూపమునబడును. నోరును కబలించుటకు శక్యముగనుండునటుల నౌషధమును అసంపూర్ణముగ ప్రయోగించుట కబలమనబడును.

మన్యాదిరోగములయందు కబలోపయోగము.

శ్లో|| మన్యాశిరఃకర్ణముఖాక్షిరోగాః ప్రసేకంఠామయవస్త్రశోషాః ||

హృల్లాసతంద్రారుచివీనసాశ్చ సాధ్యావిశేషాల్కబలగ్రహేణ |

తా|| పెడతలపెద్దనరము, శిరస్సు, చెవులు, నోరు, నేత్రములు అను వానియందు గలుగురోగములును, ప్రసేకము, నానావిధమైన కంఠరోగములు, ముఖశోష, హృల్లాసము, తంద్ర, అరుచి, పీనసము అనునీరోగములును, విశేషముగా కబళధారణముచే చికిత్సాస్థాంబులుగనుండును.

త్రివిధ - ప్రతి సారణము.

శ్లో|| కల్కోరసక్రియాచూర్ణం త్రివిధంప్రతిసారణమ్ || 13.

తా|| ప్రతిసారణము కల్కము (అనగా జలాదులచే నూరబడినది) రసక్రియ (అనగా మాక్షికాదులచే ద్రవముగజేయబడినది) చూర్ణము అని 3 విధంబులు.

ప్రతిసారణ - ప్రయోగ క్రమము.

శ్లో|| యుంజ్యత్తత్కఫరోగేషు గండూపవిహితౌషధైః |

తా|| శ్లేష్మరోగములయందు శోధన గండూపవిహితౌషధైః నౌషధములచే నాప్రతిసారణమును ప్రయోగించవలయును. ఇచట “గండూపవిహితౌషధైః” అని సామాన్యముగ జెప్పియుండినను పై జెప్పినచికిత్స కఫరోగవిషయమైనందున శోధనగండూపములో జెప్పియుండునౌషధములచే ప్రతిసారణమును చేయవలయునని తాత్పర్యము.

త్రివిధ - ముఖా లేపము.

శ్లో|| ముఖాలేపస్త్రిధాదోష విషహోవర్ణకృచ్ఛసః || 14.

తా|| ముఖాలేపము దోషఘ్నము, విషఘ్నము, వర్ణకరము అని త్రివిధంబు.

ముఖాలేప - ప్రయోగ క్రమము.

శ్లో|| ఉష్ణోనాతకఫేతస్తః శేషేష్యత్స్యర్థశీతలః |

తా|| వాతశ్లేష్మరోగమునందు ఉష్ణముగనుండు ముఖాలేపము హితకరము. పిత్తమునందును, వాతాధిక్యమునందును, మిగుల శీతలముగనుండు ముఖాలేపము హితకరము.

ముఖాలేప ప్రమాణము.

శ్లో|| త్రిప్రమాణశ్చతుర్భాగ త్రిభాగార్ధాంగుశోన్నతిః || 15.

తా|| పైజెప్పిన 3 విధములగు ముఖాలేపములు యథాక్రమముగా 4-గుభాగముల ఔన్నత్యము, 3 భాగముల ఔన్నత్యము, అర్ధాంగుశోన్నత్యము అని 3 విధ

ప్రమాణములుగలవైయుండును. (అనగా దోషఘ్నముఖాలేపము 1 అంగుళ ప్రమాణము దళముగలదిగ, విషఘ్నముఖాలేపము 2 అంగుళ ప్రమాణము దళముగలదిగ, వర్ణకరముఖాలేపము 1/2 అంగుళ ప్రమాణము దళముగలదిగ నుండవలయునని భావము).

ముఖాలేప - ధారణ క్రమము.

శ్లో॥ అశుష్కస్థితిప్తస్య శుష్కదూషయతిచ్ఛవిమ్ |  
తమార్ద్రాయిత్యాపనయే తదంతేభ్యంగమాచరేత్ || 16.

తా॥ ఆముఖాలేపములను యెండకుండానుండువరకు నునుచుట ప్రశస్తము. ఎండినచో చర్మమును చెరిచివేసును. కాబట్టి ముఖాలేపనము యెండినయెడల దానిని తడిపి యెత్తివేసి పిదచ నభ్యంగము చేసుకొనవలయును.

ముఖాలేపనమునందు - దివాన్వాచాది నిషేధము.

శ్లో॥ వివర్జయేద్దివాన్వన్న భాష్యాగ్న్యైశపశుక్కుః |

తా॥ ముఖాలేపనముచేసుకొనినవాడు పగటిని ప్ర, సంభాషణము, అగ్ని, ఎండ, శోకము, క్రోధము వీనిని వర్జించవలయును. వీలననగా:-పగటిని ప్ర మొదలగు వానివలన దురద, శోభ, వీనసము, దృష్టిమాంద్యము మొదలగు నుపద్రవములు గలుగును.

వీనసాదులయందు - ముఖాలేప నిషేధము.

శ్లో॥ నయోజ్యఃవీనసేజ్జీవో దత్తనస్యహను గ్రహే |  
అరోచకేజాగరతే

తా॥ వీనసలోగి, అజ్జీవలోగి, నస్యముచేయుచుకొనినవాడు, హను గ్రహలోగి ఆరోచకముగలవాడు, జాగరణముచేసినవాడు వీరలకు ముఖాలేపమును ప్రయోగించుటను.

ముఖాలేప - నీవన ఫలము.

శ్లో॥ నచహంతిసుయోజితః |  
అకాలపతితస్యంగ వలీతిమిదనీలికాః || 18.

తా॥ విద్విప్రకారము నేవించుబడిన యాముఖాలేపము ఆకాలమునందు తలవెగియుట, వ్యంగము, వశులు, తిమిరము, ఏలిక, యామొదలగు లోగములను వారించుచేయును.

షడ్విధ - ముఖాలేపములు.

శ్లో॥ కోలమజ్జావృషామూలం శొబరంగౌరనక్షపాః |  
సింహీమూలంతిలాఃకృష్ణా దారీత్వజ్జిస్తుషాయవాః || 19.

దర్భమూలహిమోశీర శిరీశిరీషమిసితంశులాః |  
కుముదోత్పలకల్లూర దూర్వామధుకచందనమ్ || 20.

కాలేయకతిలోశీర మాంసీతగరపద్మకమ్ |  
తాలీసగుండ్రాపుండ్రాహ్వ యష్టీకాశనతాగురుః || 21.

ఇత్యర్ధాద్ధోదతాలేషా హేమంతాదిషుషట్స్మృతాః |

తా॥ రేగుజుజ్జు, అడ్డనరపువేళ్ళు, తెల్లలొద్దుగు, తెల్లవాలు, వీనిచే సిద్ధము చేయబడిన కోలమజ్జాది ముఖాలేపము 1. ములక వేళ్ళు, నల్లనువ్వులు, పసుపు, మ్రాని పసుపు, లవంగపుచెక్క, ఉముకలేనియవలు, వీనిచే సిద్ధముచేయబడిన సింహీమూలాది ముఖాలేపము 2, దుగ్ధవేరు; కర్పూరము; వట్టివేరు; దిరిసెనము; సదాప బియ్యము వీనిచే సిద్ధముచేయబడిన దర్భమూలాది ముఖాలేపము 3, తెల్లకలువ; నల్లకలువ; చెంగలువ; గరికెగడ్డి; యష్టిమధుకము; చందనము వీనిచే సిద్ధముచేయబడిన కుముదాది ముఖాలేపము 4. శ్రీగంధము, నువ్వులు, వట్టివేరు, జటామాంసి, గ్రంథితగరము; పుష్కరమూలము వీనిచే సిద్ధముచేయబడిన కాలేయకాది ముఖాలేపము 5, తాలీసెపత్రి; భద్రముపైలు; ప్రపాండరికము; యష్టిమధుకము; వేగిస; అగరు వీనిచే సిద్ధముచేయబడిన తాలీపాది ముఖాలేపము 6. ఈ 6 విధములైన ముఖాలేపములు హేమంతాది ఋతువులయందు యథాక్రమముగా (అనగా కోలమజ్జాది ముఖాలేపము హేమంతఋతువునందును, సింహీమూలాది ముఖాలేపము శిశిరఋతువునందును, దర్భమూలాది ముఖాలేపము వసంతఋతువునందును, కుముదాది ముఖాలేపము గ్రీష్మఋతువునందును, కాలేయకాది ముఖాలేపము వర్షాకాలమునందును, తాలీపాది ముఖాలేపము శరత్కాలమునందును) హితకరములని మనులచే జెప్పబడియున్నవి.

ముఖాలేప గుణము.

శ్లో॥ ముఖాలేపనశీలానాం దృఢంభవతిదర్శనమ్ || 22.  
వదనంచాపరిష్కాసం శ్లక్షంతామరసోపమమ్ |

తా॥ ముఖాలేపనము నభ్యసించుచునుజాలకు దృష్టి దృఢముగనగును. మతియును ముఖమువాడక వృగునై తామరపుష్పముతో సమానముగనగును.

శిరస్సు - కుసయుక్తమగు - చతుర్విధ తైలములు.

శ్లో॥ అభ్యంగ సేకపిచవో వస్తిశ్చేతిచతుర్విధమ్ || 23.

మూర్ధతైలంబహుగుణం తద్విద్యాదు త్తరోత్తరమ్ |

తా॥ శిరసునందుపయోగించబడు తైలములు అభ్యంగము, సేకము (ఆనగా శిరసునందు తైలమును ధారగావిడుచుట), పిచు (ఆనగా ప్రత్తినిగాని లేక వస్త్ర ఖండమునుగాని తైలముచేదడిపి శిరసును చుట), వస్తి (ఆనగా ఉత్తరత్రశేష బడు శిరోవస్తి విధి ప్రకారము శిరసునందు తైలమును ధరించుట), అని 4 విధంబులు. ఆ 4 విధములైన తైలములు ఉత్తరోత్తరము యథాక్రమముగా (ఆనగా అభ్యంగమున కంటే సేకము, దానికంటె పిచువు, దానికంటె వస్తి) బహుగుణములుగలవియని తెలియవలయును.

అభ్యంగ - తైలోప యోగము.

శ్లో॥ తత్రాభ్యంగః ప్రయోక్తవోఽశ్చ రాక్ష్యకంఘ్రామలాదిషు || 24.

తా॥ ఆ నాలుగువిధములగు తైలములలో అభ్యంగమును తైలమును రూక్ష, దురద, మలము యీ మొదలగు సుపద్రవములయందు ప్రయోగించవలయును.

పరిషేక - తైలోప యోగము.

శ్లో॥ అరూంషికాశిరస్తోద దాహాసాక ప్రశేషుః | పరిషేకః

తా॥ పరిషేకమును తైలమును అరూంషిక, శిరసునందుశూల, తాపము, పాకము, ప్రణయ వీనియందు ప్రయోగించవలయును.

పిచుతైలోప యోగము.

శ్లో॥ పిచుః కేశ శాతస్ఫుటసధూపనే || నేత్రస్తంభేచ | 25.

తా॥ పిచువను తైలమును వెంట్రుకలూడుట, వెంట్రుకచీలుట, ధూపనము, నేత్రస్తంభము వీనియందు ప్రయోగించవలయును.

వస్తితైలోప యోగము.

శ్లో॥ వస్తిస్తు ప్రసుస్త్యర్థి తిజాగరే |

నాసాస్యశోషేతిమిరే శిరోరోగేచదారుణే || 26.

తా॥ వస్తియను తైలమును ప్రసుస్తివాలము, అగ్రతనానము, జాగరణము, నాసికము, మఖము వీనియందుని శోష, తిమిరోగము, దారుణమైన శిరోరోగము, వీనియందు ప్రయోగించవలయును.

శిరోవస్తి - ప్రయోగ క్రమము.

శ్లో॥ విధిస్తస్యనిష్ణాస్య పీఠేజానుసమేమృదా |

శుద్ధాక్షస్విన్న దేహస్య దినాంతేగవ్యమాహిషమ్ || 27.

ద్వాదశాంగులవిస్త్రం చర్మపట్టంశిరస్సుమ్ |

ఆకర్ణ బంధనస్థానం లలాటేనస్త్రవేష్టితే || 28.

వైలవేణికయాబద్ధా వ్యమాషకల్నేనలేపయేత్ |

తితోయథావ్యాధిశృతం స్నేహంకోష్ఠంనిషేచయేత్ || 29.

ఊర్ధ్వంకేశభువోయావద్ద్యస్యంగులం

తా॥ తొలుతనునానులచే శుద్ధముగ, తైలానులచే వభ్యక్తముగ, స్వేదకర్మచే స్విన్నముగనుండు శరీరముగలవాడును, మోకాటిపొడవుగలిగి మృదువుగనుండు ఆసనమునందు కూర్చుండియుండువాడునైన పురుషునికి సాయంకాలమునందుగాని లేక రాత్రియందుగాని లలాటమునందు వస్త్రమునుచుట్టి 12 అంగుళముల ప్రమాణముతో గూడినట్టియు, శిరసునకు సుమయైవదియు, చెవివరకు కట్టతగినదియునైన గోచర్మపట్టమునుగాని మహిషచర్మపట్టమునుగాని చీలకేణికచేత (ఆనగావస్త్రఖండముచేత) శిరసునందుకట్టి దానిపై మాషకల్మమును లేపనముచేసి పిదపవ్యాధి, దోషము, దూష్యము వీనికనుగుణముగా పక్ష్యముచేయబడినదియును, సుఖోష్ణముగనుండునదియునైన స్నేహమును కేశప్రదేశమునకుపైన రెండంగుళముల ప్రమాణము ఆసేచనముచేయవలయును. ఇదియ శిరోవస్తియొక్కవిధి.

“అథశుద్ధతనోస్నాయంరాత్రౌవానివాతిస్థస్య స్వభ్యక్తస్విన్నస్యపోషాశ్రయాసనోపవిష్టస్య కేశాంతేళ్లక్ష్యంత్ర్యంగులంచూషపిష్టేన సూక్షేణ సద్యస్ఫుఖాంబునామృదితేన ఉభయతః ప్రదిగ్ధంవస్త్రపట్టం బద్ధ్వియాత్ | తతస్తస్యోపరిసంధాయవస్తివస్తిమూలంచదృఢమవలీకం సమంచైలవేణికయాబద్ధాపునర్మాషపిష్టేనోపరిస్థావికృత్యావ్యాధా వ్యాధిదోషదూష్యహితసిద్ధమన్యతమంస్నేహంసుఖోష్ణమాసేచయేత్ ||”

వమనవిరేచనానులచే శుద్ధమైనశరీరముగలవాడును, అభ్యంగము, స్వేదకర్మ వీనిని జేయించుకొనినవాడునునగు పురుషునిని సాయంకాలమునందుగాని లేక రాత్రియందుగాని వాతములేకుండు ప్రదేశములో కొంచెము పొడవుగనుండు ఆసనమునందు సుఖముగాకూర్చుండెట్టి ఉర్ధ్వంకముచే బాగుగ మద్దనముచేయబడిన సూక్ష్మమయిన

మినుపపిండిని 3 అంగుళముల చెడల్కుగలదిగను, నున్నగుండు వస్త్రవట్టముయొక్క యిరుప్రక్కలయందుపూసి వానికే శాంతియనందు దృఢముగకట్టి పిదప దానిపై వస్త్ర యొక్క మూలమును సంధానముచేసి గట్టిగ, సమముగ పైలవేణికచేకట్టి మిరల మినుపపిండిని దానిపైపూసి పిదప వ్యాధి, దోషము, దూష్కము వీనికనుగుణముగా నిర్ధమచేయబడిన ఘృతము మొదలగున్నేహములలో దేనిపై నానిక దానినినుభోగ్యముగా ఆసేచనము చేయవలయును; అని అష్టాంగసంగ్రహమునందు శిరోవస్త్రవిధానము చెప్పబడియున్నది.

శిరోవస్త్ర - ధారణకాల ప్రమాణము.

శ్లో॥ ధారయేచ్ఛత్రిమ్ | ఆవక్త్రినాసికోశ్చేదాత్

తా॥ ఆ స్నేహమును నాసికము, నోరు వీనియందు ప్రాసముగలుగువరకు ధరించవలయును.

శ్లో॥ దశాష్టాపట్టలాదిషు || [మాత్రాసహస్రాణ్య] 30.

తా॥ వాతాదిదోషములలో యధాక్రమముగా (అనగా వాతములో 10,000 మాత్రాకాలమును, పిత్తములో 8000 మాత్రాకాలమును, కఫములో 6000 మాత్రాకాలమును) శిరోవస్త్రస్నేహమును ధరించవలయును.

శ్లో॥ రుజేత్వేకం

తా॥ రోగములేకుండా స్వస్థవృత్తుడుగనుండువాడు 1000 మాత్రాకాలము ఆ శిరోవస్త్రస్నేహమును ధరించవలయును.

శిరోవస్త్రసంతర కర్తవ్యము

శ్లో॥ స్పృంధాదివర్షదోష్ | ముక్తస్నేహస్య

తా॥ పిదప శిరోవస్త్రాని విప్పినేసి వానియొక్క భుజములు, శిరస్సు, మొదల యీ మొదలగు వానిని మర్చించి పిదప ఉష్ణాదకోపచారీస్యాదిత్యాది వచనములచే పూర్ణము చెప్పబడిన విధులన్నిటి నాచరింపజేయవలయును.

శిరోవస్త్ర - సేవనకాల నియమము.

శ్లో॥ పరమం సస్తాహంతిన్యసేవనమ్ ||

31.

తా॥ ఆ శిరోవస్త్రయొక్క ముఖ్యమైన సేవనకాలము 7 దినములు. ఇటుల జెప్పటచే 8 లేక 4 లేక 7 దినములు శిరోవస్త్రాని చేయవలయునని భావించుచున్నది.

కర్ణపూరణ - ధారణ కాలము.

శ్లో॥ ధారయేత్పూరణం కర్ణే కర్ణమూలం విమర్దయన్ |

రుజఃస్యాన్మార్దవం యావన్మాత్రా శతమవేదనే ||

32.

తా॥ కర్ణపీడ శాంతియగువరకు కర్ణమూలమును మర్దనము చేయు మా కర్ణపూరణమును ధరించవలయును. స్వస్థవృత్తుడుగనుండునపుడు ఆ కర్ణపూరణమును 100 మాత్రాకాలము ధరించవలయును.

మాత్రా లక్షణము.

శ్లో॥ యావత్ప్రత్యేతిహస్తాగ్రం దక్షిణం జానుమండలమ్ |

నిమేషోన్నేషకాలేన సమమాత్రా తుసాస్మృతా ||

33.

తా॥ దక్షిణహస్తాగ్రము దక్షిణజానుమండలమును నిమేషోన్నేషకాలముచే సమముగా నెంతకాలములో చుట్టివచ్చునో అట్టికాలము మాత్రయనబడునని మునులచే జెప్పబడియున్నది.

మూర్ధతైల - సేవన ఫలము.

శ్లో॥ కచసదనసితత్వపింజరత్వం పరిపుటనం శిరసః సమీరరోగాన్ |

జయతిజనయతీం ద్రియ ప్రసాదం స్వరహనుమూర్ధ బలంచ

మూర్ధతైలమ్ ||

34.

తా॥ శిరస్తైలము తలవెంట్రుకలూడుట, తలవెంట్రుకలు తెల్లనగుట, తల వెంట్రుకలు పింజరవర్ణముగనగుట, కొనలోచీలుట యీ మొదలగువానిని శిరమున జనించు వాతరోగములను హరింపజేయును. మతీయు నిండ్రియులులకు నైర్మల్యమును స్వరము, కటుమర్దు, శిరస్సు వీనికె బలమునుగలుగజేయును.

ద్వావింశతితమాధ్యాయము, ఘుగిసెను.

శ్రీరస్తు.

# త్రయోవింశతితమాధ్యాయము.

జత్యూర్ధ్వరోగప్రస్తాపముచే నేత్రములయొక్క ఆశోచితన అజనాదివిధులు యీయధ్యాయమునందు చెప్పబడుచున్నవి.

ఆశోచితనాంజన - విధ్యధ్యాయ ప్రారంభము.

సూ॥ అథాతిఆశోచితనాంజన విధినుధ్యాయంవ్యాఖ్యాస్యామః ।  
ఇతిహస్మాహురాత్రేయానయోమహర్షయః ॥

తా॥ గంధూనాది విధ్యధ్యాయానంతరము ఆశోచితనము, అంజనము అను నీ విధులను తెలియపరచునట్టి ఆశోచితనాంజన విధ్యధ్యాయమును వివరించెదము.

వేత్రరోగములయందు ఆశోచితనము.

శ్లో॥ సర్వేహామక్షీరోగాణామాదావాశోచితనంహితమ్ ।

రుక్తోదకంధూఘ్నాశ్రువాహ \* రోగనిబద్ధణమ్ ॥ 1.

తా॥ సమస్తమైన నేత్రరోగములకు తొలగత ఆశోచితనము హితకరము. ఆ ఆశోచితనము నేత్రములయందుపీడ, నేత్రములయందు నూగులచే బొడుచునటుల వేదన, నేత్రములయందుగురద, నేత్రఘ్నము, కంటిలో నీరుకారుట, నేత్రముల యందుమంట వీనిని హరింపజేయును. ఆశోచితనమనగా:—

“ఉన్నీలితేష్టేన్యజ్మధ్యే బిందుభిర్నస్యింగుళాద్ధిశమ్”  
అనెడి వచన ప్రకారము నేత్రములను తొలగి 2 అంగుళముల పొడవులోనుండి బొంబు బిందువులను విడుచుటయని యర్థము.  
“అన్యక్తేషేవరుజానీషేవనం తుల్యగుణాంపయే. మ్రిపరిహారేణ అక్షీరోశా లేపనంతచచ్చిచాలకసంర్జకమ్ ॥”

రోగము స్పృష్టముగ బెరియకుండునపుడు తొప్పలనువది నేత్రరోగములో జీయబడు ఆ లేపనము ఆశోచితనమునో సమానమైన గుణముగలదై యొందును. ఆ ఆశోచనము బిడాలకమును సేగంబిలుండును; అని అష్టాంగసంప్రహమునాది చెప్పబడియున్నది.

\* రాగ ఇతిహా.

వాతాదిజనిత - నేత్రరోగములయందు ఉష్ణాద్యాశోచితనము.

శ్లో॥ ఉష్ణంవాతేకఫోష్ణం తచ్చీతంరక్తపిత్రయోః ।

తా॥ ఆఆశోచితనము వాతములోఉష్ణముగను, కఫములో కించదుష్ణముగను, రక్తములోను, పిత్రములోను శీతలముగనుండుట హితకరము.

ఆశోచితన విధి.

శ్లో॥ నివాతస్థవ్యవామేన పాణినోస్మీల్యలోచనమ్ ॥ 2.

శుక్త్యాప్రలంబయాన్యేన పిచువర్త్యాకనీనికే ।  
దశద్వాదశవాబిందూకా ద్వ్యంగులాదనసేచయేత్ ॥ 3.

తతః ప్రమృద్యమృదునా చైలేనకఫవాతయోః ।  
అన్యేనకోష్ణపానీయ ప్లుతేనస్వేదయేన్మృదు ॥ 4.

తా॥ గాలిలేనిప్రదేశమునందు రోగినికూర్చుండబెట్టి వానినేత్రములనువైద్యుడు వాచువాస్త్రముచేతెరిచి నేత్రములకు 2 అంగుళములపొడవులోనుండి పిచువర్తిచేతగాని లేక వ్రేలాడుచుండు శుక్తిచేతగాని 10 లేక 12 బిందువులను దక్షిణవాస్త్రముచే నల్ల గ్రుడ్డుపై విడువవలయును. పిదప మృదువుగ శుద్ధముగనుండు వస్త్రఖండముచే నేత్రముననుతుడిచి సుఖోష్ణమైన ఉదకములోతడుచబడినట్టియు, మృదువైనట్టియు, మఱి యొక వస్త్రఖండమును నేత్రములపై మృదువుగవర్చుటచే స్వేదకర్మచేయించవలయును. ఈ విధిని వాత, కఫసంబంధముగల నేత్రరోగములయందు చేయవలయునేకాని పిత్ర రక్తసంబంధముగల నేత్రరోగములయందు చేయంజనదు.

అత్యుష్ణాశోచితనాది బనితోపద్రవములు.

శ్లో॥ అత్యుష్ణతీక్ష్ణం గ్రాగ దృక్షాశాయాక్షీనేచనమ్ ।

అతిశీతంతుకురుతే నిస్తోదస్తంభవేదనాః ॥ 5.  
కషాయవర్మతాంఘ్నం కృచ్చాద్దుస్తేషణంబహు ।  
వికారవృద్ధిమత్యల్పం సంరంభమపరిస్తుతమ్ ॥ 6.

తా॥ అత్యుష్ణముగ, అతితీక్ష్ణముగనుండుఆశోచితనము నేత్రములకురోగమును, ఎఱుపువర్ణమును, నేత్రనాళమును గలంకజేయును. అతిశీతలముగనుండు ఆశోచితనము నేత్రములయందు నూగులచేబొడుచునటుల వేదన, నేత్రస్తంభము, నేత్రకూల, నేత్రములకలక బాటుట, నేత్రఘ్నము (అనగా ఒకటితో నొకటి యంటుకొనుట)

యా మొదలగువానిని గలుగజేయును. అధికముగజేయబడిన ఆశోచనము ఆతికష్టము మిద నేత్రములను తెరుచునటులజేయును. మిగుల నల్లముగచేయబడిన ఆశోచనము నేత్రవికారములను వృద్ధిజేయును. ఆపరిమితమైన ఆశోచనము నేత్రములకుఁ దోషము గలుగజేయును.

ఆశోచనా - ద్వాపద కృత్యము.

శ్లో॥ గత్వాసంధి \* శిరోఘ్రాణ ముఖస్రోతాంసిభేషజమ్ |

ఊర్ధ్వగాన్నయనేన్యస్తమపవర్తయతేమలాన్ || 7.

తా॥ నేత్రములయందు ప్రయోగించబడిన ద్వాపదము నేత్రకోశసంబంధము గల సంధులు, శిరస్సు, నాసికము, ముఖము వీనియందలి స్రోతోమార్గములంజెంది ఊర్ధ్వాంగములలోనుండి మలములను బయలుపరచును.

అంజన ప్రయోగము.

శ్లో॥ అథాంజనంశుద్ధతనో త్నేత్రనూత్రాశ్రవేమతే |

పక్వలింగేల్పశోఘాతి కంఠూపై చ్చిల్వలక్షితే || 8.

మందఘ్నాశ్రుః † రోగేష్టి ప్రయోజ్యోఘనదూనికే |

ఆశ్రేపిత్తకఘ్నస్మగ్ని రాగ్రాగుతేనవిశేషతిః || 9.

తా॥ నమనాదులచే శుద్ధమైన శరీరముగల పురుషునికి మలము శరీరమునందు వ్యాపించుచుండా నేత్రములనాశ్రయించియుండునపుడు నల్లల్పమైనశోభ, అధికమైన దురద, పిచ్చిలత్యము మొదలగుపక్వలక్షణములుగలుగును. అట్టివయమునందు నల్లల్పమయినఘ్నము, కంటినిరు, ఉపద్రవము, అధికమైనమలము ఇవిగలనేత్రమునందును పిత్తము, కఘ్నము, రక్తము, నాతము వీనిచే పీడితముగనుండు నేత్రమునందును విశేషముగా అంజనమును ప్రయోగించవలయును.

త్రివిధాంజనము.

శ్లో॥ లేఖనంరోపణంద్వష్టి ప్రసాదనమితి త్రిధా | అంజనం

తా॥ అంజనము లేఖనము, రోపణము, ద్వష్టి ప్రసాదనము, అవి 3 విధములు. లేఖనమనగా :—శుక్రా రామిరోగములను శస్త్రముచే దోషములను దోషములను దోషము. రోపణమనగా :—అధిక్యమునందును మాలింపజేయుచుండును దోషము. ద్వష్టి ప్రసాదనమనగా :—నేత్రములను దోషముగజేయుచుండును దోషము.

\* సిరో ఇతిపా. † దాశ్ట్యో ఇతిపా.

మతీయును తంత్రాంతరములో జెప్పబడియుండు స్నేహనమును అంజనము రోపణము, ద్వష్టి ప్రసాదనము అనునీ 2 విధములగు అంజనములలో నంతర్గతంబై యుండుటవలన నీతంత్రకారుడు ప్రత్యేకముగా జెప్పకవిరమించెను.

లేఖనాంజనము.

శ్లో॥ లేఖనంత త్రకమాయా ఘ్నుపటూషణైః || 10.

తా॥ ఆ 3 విధములైన అంజనములలో లేఖనముఅంజనము కషాయము, అఘ్నము, లవణము, కటు అనునీ రసములుగల వస్తువులచే సిద్ధంబగును. దానిని శుక్రా రామిరోగములలో ప్రయోగించవలయును.

రోపణాంజనము.

శ్లో॥ రోపణంతి క్తకైర్దవైః

తా॥ రోపణమును అంజనము తిక్తరసముగల ద్రవ్యములచే సిద్ధంబగును.

ప్రసాదనాంజనము.

శ్లో॥ స్వాదుశీతైః ప్రసాదనమ్ |

తా॥ ప్రసాదనమును అంజనము మధురముగ, శీతలముగనుండు ద్రవ్యములచే సిద్ధంబగును. మతీయును మధురముగ, శీతలముగనుండు ద్రవ్యములచే సిద్ధముచేయబడిన చూర్ణరూపమైనఅంజనము అధిక తాపముగలనేత్రములలో ప్రయోగించబడునపుడు దానికి ప్రత్యంజనమును సంజ్ఞగలుగును.

“తీక్ష్ణాంజనాభినంతి ప్తేనయనేతల్పి సాదనమ్ | ప్రయుజ్యమానంలభతే ప్రత్యంజననమాహ్వయమ్ ||”

తీక్ష్ణమయిన అంజనప్రయోగముచే తాపమునుజెందియుండు నేత్రితాపశాంత్యంధమై ప్రయోగించబడు ప్రసాదనాంజనము ప్రత్యంజనమును పేరంబింపగునని అధిక తాపము కొన్ని గ్రంథములయందు గవ్యట్టుచున్నది.

అంజన - శలాకా లక్షణము.

శ్లో॥ దశాంగులాలతనుర్మధ్యే శలాకాముకులాననా || 11.

ప్రశస్తాలేఖనేతామీ రోపణకాలలోహజా |

అంగులీచసునర్ణోఽథా రూప్యజాచ ప్రసాదనే || 12.

తా॥ అంజనప్రయోగమునందు 10 అంగులముల నిడుపుగలదిగను, అలచందలంత దశముగలదిగను, మధ్యలో నొకొకనున్న గను, మొగ్గవంటి ముఖముగలదిగనుండు

శలాకు ప్రశస్తము. లేఖనాంజనప్రయోగమునందు తామ్రముచేతయబడిన శలాకు ప్రశస్తము. రోజనాంజనములో ఇనుముచేతయబడినశలాకు, అంగుళులు (అనగా వేళ్ళు) ఇవి ప్రశస్తంబులు. ప్రసాదనమును అంజనములో సువర్ణముచేతయబడిన శలాకు, రజతముచేతయబడినశలాకు ఇవి ప్రశస్తంబులు.

త్రివిధాంజన కల్పన.

శ్లో॥ పిండోరసక్రియాచూర్ణ స్త్రిధైవాంజనకల్పనా | గుకామధ్యేలఘాదోషే తాః క్రమేణ ప్రయోజయేత్ || 13.

తా॥ పిండము, రసక్రియ (అనగా ద్రవరూపమును అంజనము) చూర్ణము అని అంజనకల్పన 3 విధంబులు. ఈ 3 విధములైన అంజనములను యథాక్రమముగా (అనగా దోషముధికముగనుండునపుడు పిండమును, మధ్యమునుగనుండునపుడు రసక్రియను, స్వల్పముగనుండునపుడు చూర్ణమును) ప్రయోగించవలయును. పిండ మనగా:—

“పిండికబలికా ప్రోక్తా బద్ధ్యతేపట్టనస్తకైః” అనెడి వచనముచొప్పున బౌవిధములనునురి ఉంటగజేసి నేస్త్రములపై నునిచి పట్టముచే కట్టతగిన అంజనముని యర్థము.

పిండాంజనాది ప్రమాణము.

శ్లో॥ హారేణుమాత్రంపిండస్య వేల్లమాత్రారసక్రియా | తీక్ష్ణస్యద్విగుణంతస్యస్పృహనః

తా॥ తీక్ష్ణద్రవ్యములచేతయబడిన పిండమునుసంజ్ఞగల అంజనమునకు 1 విధానము వున్నపుడు (అనగా బోడసెగలంత) ప్రమాణమని, మృదుద్రవ్యములచేతయబడిన పిండమునుసంజ్ఞగల అంజనమునకు 2 హారేణువులు ప్రమాణమని, రసక్రియయును సంజ్ఞగల అంజనమునకు 1 విడంగము ప్రమాణమని వైద్యులు వచించెదరు.

చూర్ణాంజన ప్రమాణము.

శ్లో॥ చూర్ణితస్యచ || 14.

ద్యేశలాకేతుతీక్ష్ణస్య తిప్రస్ఫురితరస్యచ |

తా॥ తీక్ష్ణద్రవ్యములచేతయబడిన చూర్ణమునుసంజ్ఞగల అంజనములో 2 శలాకులు ప్రమాణమనియు, మృదుద్రవ్యములచేతయబడిన చూర్ణమునుసంజ్ఞగల అంజనములో 3 శలాకులు ప్రమాణమనియు, వైద్యులు వచించెదరు.

“లేఖనమంజనంతామ్రరజ తికాంస్యాన్యన్యతమేషుధార్యమ్ | రోపణం సువర్ణవటశంఖాన్యతమేషు | ప్రసాదనంస్ఫటికస్లక్ష చందనాన్యతమేషు ధార్యమ్ | ఏవంహ్యంజన మవ్యాపన్నగుణంభవతి | వర్తేస్థుర్షణార్థశిలా నిమ్మమధ్యాఽనుద్ధా రిణీసంచాంగుళాతా త్ర్యంగుళవిస్తారా ||”

లేఖనమును అంజనమును తామ్రము, రజతము, కంచు అనునవిలో దేనిచేనేనిజేయబడినపాత్రలో నుంచవలయును. రోపణమును అంజనమును సువర్ణపాత్ర, గవ్వ, శంఖము వీనిలోదేనియందేని ఉంచవలయును. ప్రసాదనమును అంజనమును స్ఫటికము, జువ్వి చెక్క, చంతనపుచెక్క, వీనిలో దేనిచేనేని జేయబడిన పాత్రయందుంభవలయును. ఇటుల అంజనము నునిచిన వానిగుణము చెడకుండును. మఱియు నాఅంజన వర్తని నూరునట్టి శిల మధ్య పల్లముగను, తాయి తెగనిదిగను, 5 అంగుళములు నిడుపు, 3 అంగుళములు వెడల్పుగలదిగ నుండవలయునని తంత్రాంతరమునందు చెప్పబడి యున్నది.

“పిండస్యతీక్ష్ణద్రవ్యస్య మృదుద్రవ్యకృతస్యచ | హారేణుమాత్రం ద్విగుణం ప్రమాణంకథయంత్యపి | రసక్రియాయామవ్యాపాను ర్విశంగ ఫలమాత్రకమ్ | శలాక్యాద్విగుణాంతీక్ష్ణే చూర్ణేచ త్రిగుణాంమృదా ||”

అనగా తీక్ష్ణద్రవ్యములచేతయబడిన పిండమును అంజనమునకు 1 హారేణువు ప్రమాణ మనియు, మృదుద్రవ్యములచేతయబడిన పిండమును అంజనమునకు 2 హారేణువులు ప్రమాణమనియు, రసక్రియయును అంజనమునకు 1 విడంగము ప్రమాణమనియు, తీక్ష్ణ ద్రవ్యములచేతయబడిన చూర్ణమును అంజనమునకు 2 శలాకులు ప్రమాణమనియు, మృదు ద్రవ్యములచేతయబడిన చూర్ణమును అంజనమునకు 3 శలాకులు ప్రమాణమనియు సధిక పాతము కొన్నిగుంధములయందు గవ్వట్టుచున్నది.

అంజన - ప్రయోగ కాలము.

శ్లో॥ నిశిస్యషేనమధ్యాహ్నాపే \* మ్నానేచోష్ణగభ స్తిభిః || 15.

అక్షిరోగాయదోషాస్సు ర్విధితోత్పీడిత ద్రుతాః |

ప్రాతస్నాయంచతిచ్చాంత్యై వ్యధేర్కేఽతోంజయేత్పదా ||

తా॥ రాత్రి, నిద్ర, మధ్యాహ్నము అను నీకాలములయందును, ఉష్ణకరమైన నూర్యకిరణములు, మద్యపానము యీమొదలగువానిచేత ప్రమాణములగుచుండు

\* పానానోష్ణగభ స్తిభిః ఇతిపా.



నపుడును, అంజనమును ప్రయోగింపజనదు. అంజనప్రయోగముచేసినచో దోషములు వృద్ధిని, ప్రకోపమును జెంది ప్రవించి నేత్రములయందు రోగములను గలుగజేయును. కావున నట్టిరోగకాంత్యార్థమై సూర్యుడు మేఘములచేమూయబడకుండునపుడు సాయం ప్రాతఃకాలములయందు అంజనమును ప్రయోగించవలయును.

మతాంతరమునందు - అంజనప్రయోగ కాలము.

శ్లో॥ వదంత్యన్యేతునదివా ప్రయోజ్యంతీక్షణమంజనమ్ |  
విరేకదుర్బలంచక్షు రాదిత్యం ప్రాప్యసీదతి || 17.

తా॥ మధ్యాహ్నమునందు తీక్షణమయిన అంజనమును ప్రయోగింపజనదు. ఏలననగా :— నేత్రములు తీక్షణంజనముచే మిక్కుటముగ నీరును ప్రవించజేసి గుర్బలముగనై సూర్యకిరణసంబంధమువలన చెరువును జెందును. అని కొందరాచార్యులు వచించెదరు.

శ్లో॥ స్వప్నీనరాత్రౌ కాలస్య సామ్యత్వేనచత్పితా |  
శీతసాత్త్వావృగ్నీయా స్థిరతాంలభ తేపునః || 18.

తా॥ రాత్రులయందు నిద్రచేతను, రాత్రుకాలము సామ్యముగనుండుటచేతను తృప్తిని జెందియుండునట్టియు, అధికముగా తేజస్సుబంధముగలిగియుండునట్టియు; శీతలమైనవస్తువునందు సాత్త్వియమును జెందియుండనట్టియునగుదృష్టి తీక్షణంజనప్రయోగముచే ఊర్ధ్వము జెందినప్పటికి మరలఛ్చైగ్యమును జెందును. కాబట్టి రాత్రులయందు తీక్షణంజనమును ప్రయోగించవలయును.

శ్లో॥ అత్యుద్రిక్తేబలాసేతు లేఖనీయేధవాగదే |  
కామమన్నాస్యసినాత్యుష్ణే తీక్షణమస్థీప్రయోజయేత్ || 19.

తా॥ కఠము మిగులసధికముగనుండునపుడును లేక లేఖనక్రియకు అర్హమైన కుక్రమముదలగు రోగములయందును, మధ్యాహ్నమునందు అత్యుష్ణము లేకుండునపుడు తీక్షణంజనమును ప్రయోగింపదగును. అత్యుష్ణముగనుండుమధ్యాహ్నమునందు తీక్షణంజనప్రయోగముచేసినయెడల కాలము, అంజనము అనునీ 2 తీక్షణముగ నుండుటవలన దృష్టికి చెరువును గలుగజేయును.

శ్లో॥ అశ్మనోజన్మలోహస్య తతవనచతీక్షణతా |  
ఉపఘాతోపితేనైవ తిథానేత్రస్య తేజసః || 20.

తా॥ లోహమునకు పాషాణములోనుండి ఉత్పత్తియు, ఆ పాషాణముచేతనే తీక్షణత్వమును, మఱియు నాపాషాణములోనుండి చెరువునెటులగుగునో అత్తైఅంగుననే నేత్రములకును అగ్నిరూపమైన తేజస్సులోనుండిఉత్పత్తియు, సూర్యరూపమైన తేజస్సులోనుండి దగ్ధనసామర్థ్యరూపమయిన తీక్షణత్వమును, అత్యుష్ణముగనుండు అసూర్యరూపమైన తేజస్సులోనుండి చెరువునుగలుగును. కాబట్టి మధ్యాహ్నమునందు అంజనప్రయోగము చేయకూడదని కొన్నియాచార్యులువచించెదరు.

రాత్ర్యంజనప్రయోగ - మత దూషణము.

శ్లో॥ నరాత్రానపిశితేతి నేత్రేతీక్షణంజనంహితమ్ |  
దోషమప్రావయత్ స్తంభ కింఘాజాడ్యాదికారితత్ || 21.

తా॥ రాత్రులయందు నేత్రము కఘాధిక్యమువలన సతిశీతలముగనుండునపుడు తీక్షణంజనప్రయోగము హితకరమయినదికాదు. ఏలననగా ;— రాత్రుకాలము సామ్యముగనుండుటవలన నపుడు ప్రయోగించబడినతీక్షణంజనము దోషములను ప్రవించజేయక, దురద జడత్వము, స్తంభము యీముదలగునుచ ప్రసములను గలుగజేయును. కాబట్టి “స్వప్నీనరాత్రౌ కాలస్యత్వాది” శ్లోకముచే పూర్వముచెప్పియుండు రాత్ర్యంజనప్రయోగమతము యుక్తియుక్తముకాదు.

అంజన - ప్రయోగ నిషిద్ధలు.

శ్లో॥ నాంజయేద్భీతవమిత విరిక్తాశితవేగితే |  
కుద్ధజ్వరితతాంతాషీ శిరోరుకోకోకజాగరే || 22.  
అదృష్టేర్కేశిరఃస్నాతే పీతయోర్ధామమద్యయోః |  
అజ్జగ్నేగ్న్యర్కసంతప్తే దివానుస్తేపిపాసితే || 23.

తా॥ భయపడినవాడు, వమనకర్మ చేయించుకొనినవాడు, విరేకమునకునీసికొనినవాడు, ఆపుడేభుజించినవాడు, మలమూత్రాదివేగము, కోపము, జ్వరము, అతిసూక్ష్మముగ, అతిప్రకాశముగనుండు వస్తుదగ్ధనముచే త్రమనుజెందిన నేత్రములు, శిరోరోగము, దుఃఖము, వీనిలోనేజైనా నొకయువ ప్రసముగలవాడు, జాగరణము, శిరఃస్నానము, మద్యపానము, ధూమపానము, వీనిలో దేనినైనా నొకదానింజేసినవాడు, అజ్జగ్నేగ్ని, అగ్ని, సూర్యుడు, వీరలచే తపించబడినవాడు, దివాస్వాపముచేసినవాడు, దప్పిగలవాడు, ఇట్టివారియొక్క నేత్రములయందు వైద్యుడు అంజనప్రయోగముచేయంజనదు. మఱియునటులనే మేఘగులచే సూర్యుడుమూయబడినట్టికేలియారాకుండునపుడును అంజనప్రయోగము చేయంజనదు.

నిష్ఠాంజనములు.

శ్లో॥ అతితీక్ష్ణమృదుస్తోక బహ్వాచ్ఛనునకర్కశమ్ |

అత్యృశీతిలంతప్త మంజనంనావచార యేత్ | 24.

తా॥ అతితీక్ష్ణముగ, అతిమృదువుగ, అత్యల్పముగ, అత్యధికముగ, అతితేటగ, అతిగట్టిగ, అతికఠినముగ, అతిశీతలముగ, అతితప్తముగనుండు అంజనమును ప్రయోగింపంజనదు.

“నుఖోపవిష్టస్యాతురస్య సూపవిష్టోవై ద్యోవామాంగుష్ఠే నోత్తరం వస్త్రోశ్చి ప్యక్ష్మబాగన్యాధఃకనీని కాదసాంగంయావదంజనంన యేత్ ||”  
వైద్యుడు సుఖముగ గూర్చుండినవాడై ఆసనమునందు సుఖముగ గూర్చుండియుండు గోగియొక్క కంటిపై తెప్పను వామాంగుష్ఠముచే పొడవుగ నెత్తిపట్టుకొని కంటిలోని నల్లగుడ్డుకు క్రింది ప్రదేశమునందు నల్లగుడ్డు మొదలుకొని కంటి కొనవరకును అంజనము వేయవలయునని అంజనవిధి తంత్రాంతరమునందు జెప్పబడియున్నది.

అంజన - ప్రయోగానంతర కర్తవ్యము.

శ్లో॥ అథానున్మీలమృదృష్టి మంతఃసంచారయేచ్ఛనైః |

అంజితేవక్ష్మనీకించి చ్చాలయేచ్ఛెనమంజనమ్ | 25.

\* తీక్ష్ణం వ్యాప్నోతి నహసా నచోన్మేషనిమేషమ్ |

నిష్పీడనంచనర్మభ్యాం ధౌళసంవాసమాచరేత్ | 26.

తా॥ పిదప అంజనస్వరూపకథులను తెలుసుకొని నేత్రములకు అంజనమును ప్రయోగించియుండునపుడు నేత్రములను తెరవక దృష్టిని లోనినే మెల్లగ నంచరింపం జేయవలయును. మఱియు తెప్పలనుకూడా కొంచెముగా చలంపంజేయవలయును. ఇటుల జేసినయెడల అంజనము నేత్రములయందంతట శీఘ్రముగ వ్యాపించును. ఈ విధికి వ్యతిరీక్తముగా ఉక్లేషనిమేషములను చేయంజనదు. అటులనే తెప్పలచే నేత్రములనణచంజనదు. నేత్రముల నుదకముచే గడుగంజనదు.

నేత్రాంజన ప్రక్షాళనము.

శ్లో॥ అసేతౌషధసంరంభం నిర్వృతంనయనంయచా |

న్యాధిదోషర్తుయోగ్యాభిరద్యః ప్రక్షాళయేత్తదా | 27.

\* నేత్రం ఇతిపా.

తా॥ ఔషధవేగముంతయు నివర్తించి నేత్రములు సుఖముగనుండునపుడు అభివ్యంధాదిదోషములు, వాతాదిదోషములు, వసంతాదిబియ్యతువులు, వీనికి యోగ్యమైన ఉదకములచే నేత్రములను ప్రక్షాళనముచేయవలయును.

శ్లో॥ దక్షిణాంగుష్ఠకేనాక్షి తతోవామంసవాససా |

ఊర్ధ్వంవర్తమనిసంగృహ్య శోధ్యంవామేనచేతరత్ | 28.

తా॥ ప్రక్షాళనముచేసినపిదప తెప్పనుయెత్తిపట్టుకొని వస్త్రముతో గూడియుండు దక్షిణాంగుష్ఠముచే వామనేత్రమును, వస్త్రముతో గూడియుండు వామాంగుష్ఠముచే దక్షిణనేత్రమును, శుద్ధిజేయవలయును. (అనగా తుడువవలయునని యర్థము.)

శ్లో॥ వర్తమాస్తాంజనాద్దోషో రోగాన్కుర్యాదతోన్యథా |

తా॥ అటుల శుద్ధిజేయక నుపేక్షించినయెడల తెప్పలోనుండు అంజనముచే జనించినదోషము రోగములనుగలుగజేయును. కాబట్టి నేత్రములను శుద్ధిజేయవలయును.

తీక్ష్ణాంజనాది ప్రయోగము.

శ్లో॥ కండూజాడ్యేంజనంతీక్ష్ణం ధూమంవాయోజయేత్సునః | 29.

తా॥ దురద, జడత్వము ఇవికలిగియుండునపుడు తీక్ష్ణమున అంజనమునుగాని లేక తీక్ష్ణమైన ధూమమునుగాని ప్రయోగించవలయును.

శ్లో॥ తీక్ష్ణాంజనాభితప్తేతు \* పూర్ణప్రత్యంజనంహితమ్ | 29½.

తా॥ తీక్ష్ణాంజనముచే తాపమును జెందియుండు నేత్రమునందు ప్రత్యంజనము హితకరముగనుండును.

త్రయోవింశతితమాధ్యాయము, ముగిసెను.

\* తూట్లం ఇతిపా.



తా॥ వైశిష్టినః ఘృతాది ప్రక్షేపాంతరము రోగి మెల్ల మెల్లగ నేత్రోన్మీలనము చేయుచుండునపుడు వక్షాత్, సంది, సిత, ఆసిత, దృష్టి ఆననీ నేత్రరోగముల యందు యాథాక్రమముగా 100, 300, 500, 700, 800 (అనగా వక్షాత్ రోగము నందు 100, సంది రోగమునందు 300, సిత రోగమునందు 500, ఆసిత రోగమునందు 700, దృష్టిరోగమునందు 800) మాత్రల నెంచవలయును. మంధరోగమునందు 1000 వాతరోగమునందు 1000, పిత్రరోగమునందును, నీరోగముగ నుండునపుడును 800, కఫమునందు 500 మాత్రల నెంచవలయును. అటుల మాత్రల నెంచవలయునని వారోగి ఘృతమును నేత్రమునందు ధరించుకొనియుండవలయును.

తర్పణానంతర కర్తవ్యము.

శ్లో॥ కృత్వాపాంశేతితోద్వారం స్నేహంపాత్రేతుగాలయేత్ |  
పిబేచ్ఛధూమంనేక్షేత వ్యోమరూపంచభాస్వరమ్ | 9.

తా॥ వైశిష్టిన మాత్రాకాలమువరకు ఆఘృతమును ధరించినపిదప కంటికిని యందు వైశిష్టిన పాళిలోద్వారముచేసి దానివలనవచ్చునట్టి స్నేహము నొకపాత్రలో దీసుకొనవలయును. పిదప సత్తువులపిండిచే అక్షికోశమును తుడిచి కఘోషకమనాథమై ధూమపానము చేయించి పిదప నేత్రమును కడిగి మాత్రగా భోజనము చేయించవలయును. మఱియు నారోగి బుధ్యాన్నమునం దాకాశమును, ఎండను, ప్రకాశమైన రూపమును చూడజనదు.

నాతాదిదోషములయందు - తర్పణ క్రమము.

శ్లో॥ ఇథ్యం ప్రతిదినం వాయూ సిద్ధేష్వేకాంతరంకిథే |  
స్వస్థేచవ్యవ్యంతరందిద్యా దాత్పిష్టేరితియోజయేత్ | 10.

తా॥ వైశిష్టిన క్రమప్రకారము వాతములో ప్రతిదినము తర్పణ క్రియను చేయుచుండవలయును. పిష్టిములో మధ్య నొక్కొకదినముకడిచి తర్పణ క్రియను చేయు చుండవలయును. కఫమునందును, స్వస్థముగ నుండునపుడును మధ్య రెండు రెండు దినములనుకడిచి తర్పణ క్రియను చేయుచుండవలయును. ఈ ప్రకారము నేత్రములను తర్పణము లగువరకు తర్పణ క్రియను చేయుచుండవలయును.

త్యక్తాది లిప్తాణి.

శ్లో॥ ప్రకాశేతమతాస్యాస్థ్యం నిశచంబుఘోచనన్ |  
త్యక్తాదిచ్యాయోజాత్పిష్టైః త్యక్తైః త్యక్తైః త్యక్తైః | 11.

తా॥ నేత్రములకు పూర్తిగా తృప్తికలిగియుండునపుడు ప్రకాశమైనవస్తువును, కాంతిని, సహించవలగినకై నేత్రములకు కలుగును. మఱియు నేత్రములు నిగ్మలముగ, లఘువుగ, స్వస్థముగ నగును. నేత్రములు తర్పణ క్రియచే పూర్తిగా తృప్తి జెందకుండునపుడు ప్రకాశము మొదలగువానిని సహించకుండుట, స్వస్థత లేకుండుట, నైగ్మల్య రహితముగ నుండుట, గురుత్వము యీ మొదలగు లక్షణములు గలుగును. నేత్రములకు తర్పణ క్రియచే నతితృప్తికలిగియుండునపుడు దురద మొదలగు కఘసంబంధమైన రోగములు గలుగును.

పుటపాక విధి.

శ్లో॥ స్నేహపీతాతనురివ క్లాంతాద్భ్రష్టిర్హిసీగతి |  
తర్పణానంతరంతస్మాద్దృగ్బలాధానకారిణమ్ | 12  
పుటపాకం ప్రయంజితే పూర్వోక్తేష్వేవయత్కృమ |

తా॥ స్నేహపానముచేసి యుండునేత్రము స్నేహపానముచేసియుండు దేహమువలెనే బడలికను జెంది దౌర్బల్యమును జెందును. కాబట్టి తర్పణానంతరము నేత్రములకు బలమునిచ్చునట్టి పుటపాకమును తర్పణసాధ్యరోగములయందు చేయవలయును.

దోషానుగుణ పుటపాకము.

శ్లో॥ సవాతేస్నేహనశ్చేష్య సహితేలేఖినోహితః | 13.

దృగ్దౌర్బల్యేనిలేపితే రక్తేస్వస్థే ప్రసాదనః |  
తా॥ వాతములో స్నేహనమును పుటపాకము హితకరము, కఘయుక్త వాతములో లేఖనమును పుటపాకము హితకరము. నేత్ర దౌర్బల్యము, వాతము, పిష్టిము, రక్తము, స్వాస్థ్యము, వీనియందు ప్రసాదనమును పుటపాకము హితకరము.

స్నేహన - పుటపాక కల్పన.

శ్లో॥ భూశయ ప్రసహనూప మేదోమజ్జానసామిష్టైః |  
స్నేహనంపయసాపిష్టై ర్జీనసీయైశ్చ కల్పయేత్ |

తా॥ బిలేశయము (అనగా కప్ప, ఉడుము, మొదలగు జంతువులు), ప్రసహము (అనగా ఆవు, గాడిద మొదలగు జంతువులు), అనూపము (అనగా మహామ్మగము, వారిచరము, వారిశయము మొదలగు జంతువులు) అనువానియొక్క మేదస్సు, మజ్జ, వసమాంసము, వీనిచేతను, స్నేహము తీగమువీనిచే బిగుకబడిన జీవంతి, కాకోలి మొదలగు జీవనీయ ప్రకృతులచేతను, స్నేహనమును పుటపాకమును సిద్ధముచేయవలయును.

లేఖన - పుటపాక కల్పన.

శ్లో॥ మృగపక్షియకృన్మాంస ముక్తాయస్తాన్మసైంధవైః ॥ 15.

స్తోతోజశంఖఫేరాలై ర్లేఖనంమస్తుత్పితైః ।

తా॥ హరిణము మొదలగు మృగములు, విష్కరము ప్రతువము మొదలగు పక్షులు, అనువానిమాంసములు, ముత్తియులు, ఇనుము, తామ్రము, సైంధవలవణము, స్తోతోంజనము, శంఖము, సునుద్రపునుటుగు, వీనిని మస్తువుతోజేర్చికలిపి లేఖన మనువుటపాకమును సిద్ధము చేయవలయును. దీనియందు బాంగలమృగ, పక్షిమాంస ములను చేర్చుకొనవలయును.

ప్రసాదన - పుటపాక కల్పన.

శ్లో॥ మృగపక్షియకృన్మజ్జా వసాంత్రహృగయోమసైః ॥ 16.

మధురైస్సప్తుతైస్సవ్యక్షీరపిష్టైః ప్రసాదనమ్ ।

తా॥ మృగము, పక్షి మొదలగువానియొక్క యకృత్తు, మజ్జ, వన, ఆంత్రము (అనగా ప్రేగులు), హృదయమాంసము వీనిని మధురవర్ణములో జెప్పబడిన ఘృతముల చేతను, స్త్రీస్సవ్యక్షీరముచేతను పిసికి ప్రసాదనమును పుటపాకమును సిద్ధము చేయ వలయును.

పుటపాక - ప్రయోగ క్రమము.

శ్లో॥ బిల్వమాత్రంపృథక్పిండం మాంసభేదజకల్కయోః ॥ 17.

ఉరుబూకవటాంభోజ పతైస్సేన్నీచూదిషుక్రనూత్ ।

వేష్టయిత్వామృదాలిప్తం ధవధన్వనగోమయైః ॥ 18.

పచేత్ప్రీదీపైరగ్నాభ్యం పక్వంసేషీడ్యతద్రసమ్ ।

సేత్రే తర్పణపద్మ్యాభ్యత్

తా॥ పైజెప్పిన స్నేహాదిపుటపాకములలో జెప్పియుండుమాంసమును, బొంబక కల్కమును వెవ్వేరుగా మారేడుకాయంత ఉంటగజేసి వానిని యథాక్రమముగా ఆముదపాకులు, మట్టియాకులు, తామరాకులు, వీనిచేజుట్టి వానిపై కృష్ణ మృత్తికను, 2 అంగుళములప్రమాణము లేవనముచేసి యథాక్రమముగా చండ్రకల్పెలు, తిడిక స్త్రీలు, ఏరుపిడకలు, అనువానిచే పాకముచేయవలయును. (అనగా మాంసము, బొంబక కల్కము వీనిపిండమును స్నేహనపుటపాకములో ఆముదపాకులచేజుట్టి చండ్రకల్పెలచే

మంటజేసి పాకముచేయవలయును. లేఖనపుటపాకములో మట్టియాకులచేజుట్టి తడ కట్టెలచేమంటజేసి పాకముచేయవలయును. ప్రసాదనమును పుటపాకములో తామ రాకులచేజుట్టి ఏరుపిడకలచేమంటజేసి పాకముచేయవలయును అని తాత్పర్యము.) పై జెప్పినపిండములు ఎత్తగకాలి నివ్వవలెనుండునపుడుడని పక్వంబులై వనని తెలుసుకొని వానిని గ్రహించి వానిపైజేసియుండు లేవనమును, శత్రువులను తీసివేసి కుంభమయిన వస్త్రములోనునుచుకొని దానిరసమును పిండితీసుకొని యారసమును తర్పణక్రియవలెనే సేత్రములయందు ప్రయోగించవలయును.

శ్లో॥ శతంద్వేత్త్రీణిధారయేత్ ॥ 19.

\* లేఖనస్నేహనాంత్యేషు

తా॥ లేఖనము, స్నేహనము, ప్రసాదనము, అనునీ పుటపాకములను యథా క్రమముగా (అనగా లేఖనపుటపాకమును 100 మాత్రాకాలమువరకును, స్నేహనపుట పాకమును 200 మాత్రాకాలమువరకును, ప్రసాదనపుటపాకమును 300 మాత్రా కాలమువరకును) ధరించవలయును.

శ్లో॥ పూర్వార్వోష్ణాహిమోఽపరః ।

తా॥ స్నేహన, లేఖన పుటపాకములను సుఖోష్ణముగా ప్రయోగించవలయును. ప్రసాదనమును పుటపాకమును శీతలముగా ప్రయోగించవలయును.

పుటపాకానంతర ధూమపానము.

శ్లో॥ ధూమపోంతేతయోరేవ

తా॥ స్నేహన, లేఖన, పుటపాకములయొక్క అంతమునందుమాత్రము కఫ శమనార్థము ధూమపానముచేయవలయును.

పుటపాక - సమ్యగ్యోగాదులు.

శ్లో॥ యోగాస్తత్రచత్వత్తివత్ ॥ 20.

తా॥ పైజెప్పిన పుటపాకములయొక్క సమ్యగ్యోగ, ఆయోగ, అతియోగము లను తర్పణక్రియయొక్క సమ్యగ్యోగ, ఆయోగ, అతియోగములవలెనే తెలుసు కొనవలయును.

తర్పణ - పుటపాకా నర్హులు.

శ్లో॥ తర్పణంపుటపాకంచ నస్యాన్వర్తేనయోజయేత్ ।

\* రూక్షస్నేహనమధ్యేషు ఇతిపా.

తా॥ తర్కణము, పుటపాకము యీ 2-ని నస్యకర్మకు అనర్హుడుగనుండువాని విషయమునందు ప్రయోగించజనదు.

తర్కణాదులయందు హితాహారాదులు.

శ్లో॥ యాసంత్యచానియుంజిత ద్విస్తతోహితభాగ్భవేత్ ॥ 21.

తా॥ ఎన్నిదినములు తర్కణము, పుటపాకము వీనింజేసుకొనుచున్నాడో అంత కంటె ద్విగుణకాలమువరకు హితాహారాదులను నేవించుచుండవలయును.

శ్లో॥ మాలతీమల్లికాపుష్పై ర్భద్రాక్షోనివసేన్నిశి ।

తా॥ తర్కణపుటపాకములను చేయించుకొనినవాడు రాత్రియందు జాబిపూలు, మల్లెపూలు వీనిని నేత్రములపైనునిచి కట్టుకొనియుండవలయును.

నస్యకర్మా ద్యానిశ్యకత్వము.

శ్లో॥ సర్వాత్మనానే త్రబలాయయత్నంకుర్వీతనస్యాంజసతర్కణాద్యైః॥

దృష్టిశ్చస్తావివిధంజగచ్చ తమోమయంశాయతపకరూపమ్ ॥

తా॥ నేత్రములకు బలముగలుగుటకై మనజుడు నస్యము, అంజనము, తర్కణము యీ మొదలగువానిని సర్వప్రకారములచే జేయించుకొనుటకు యత్నించవలయును. ఏలననగా :—నేత్రములు నష్టముగు నేని వివిధప్రపంచము తమ స్వయాపముగలదియై యేకరూపముగ గనుపించును.

చతుర్వింశతితమాధ్యాయము, ముగిసెను.

పంచవింశతితమాధ్యాయము.

వస్తి, నస్యము, అంజనము, ఊరకర్మ, అగ్నికర్మ యీ మొదలగునవి యంత్రసాధ్యంబగుటవలన అంజన విద్యధ్యాయానంతరము యంత్రవిద్యధ్యాయము చెప్పబడుచున్నది.

యంత్ర - విద్యధ్యాయ ప్రారంభము.

సూ॥ అథాతోయంత్రవిధిమధ్యాయం వ్యాఖ్యాన్యాయః ।  
ఇతిహస్మావలరాత్రే యాదయోమహర్షయః ॥

తా॥ అంజనవిద్యధ్యాయానంతరము యంత్రవిద్యధ్యాయమును వివరించెదము. యంత్రమనగా.—శస్త్రమునకు వ్యతిరీక్తంబైన పటకారు, చిమటా, శ్రావణము, శలాకు, యీ మొదలగు మొక్కగనుండునాయుధములని యిది యు.

యంత్ర నిరూపణము.

- శ్లో॥ నానావిధానాంశల్యానాం నానాదేశ \* ప్రబాధినామ్ ।  
ఆహర్తమభ్యుపాయోయ స్తద్యంత్రంయచ్చదర్శనే ॥ 1.
- అగ్నోభగందరాదీనాం శస్త్రక్షౌరాగ్నియోజనే ।  
శేషాంగపరిరక్షాయాం తథావస్త్యాదికర్మణి ॥ 2.
- ఘటికాలాబుశ్చంగంచ జాంబవోస్తాదికానిచ ।

తా॥ నానావిధమైన శరీర ప్రదేశములనుబాధించుచుండునట్టి శల్యము, వెదురు పాషాణము మొదలగు నానావిధశల్యములను దర్శించుటకును, ఆక్షణముచేయుటకును, అగ్నస్సు, భగందరము, నాడీప్రణము యీ మొదలగురోగములలో శస్త్రక్షౌరాగ్నికర్మల చేయునపుడు నీరోగముగనుండు యితరఅంగములనురక్షించుటకును, వస్త్యాదికర్మలం జేయుటకును సాధనముగనుండునది యంత్రమనబడును. మఱియును పిచువుచే (అనగా ప్రతిగుడ్డచే) రక్తమునాకర్షించుటకు సాధనముగనుండుచిన్నకుండ సారక్మా

\* ప్రవేశనాం ఇతిపా.

బుష్ట, పశువులు మొదలగువాని కొమ్ములు, బాంబనౌష్ఠము (అనగా నేరేడు విత్తుతో తుల్యమైనముఖములుగల ఒకవిధముగ శలాకాయంత్రము) యీ మొదలగువనియును యంత్రములనబడును.

“యంత్రశతమేకోస్తోరమత్రసౌస్తమేనప్రధానతేమం యంత్రాణామవగచ్ఛకింకారణమ్ | యస్మాద్ధస్తాన్వతేయంత్రాణామప్రస్ఫుత్తిరేవ తదధీనత్వాన్యంత్రకర్మణామ్ | తత్రమచశ్చరీరాబాధకరాణిశల్యాని జేషానూహరణోపాయోయంత్రాణి || తాణిపట్నీకారాణి | తద్వధా | స్వస్తికయంత్రాణి సంవింశయంత్రాణి తాలయంత్రాణి నాడీయంత్రాణి శలాకాయంత్రాణి ఉపయంత్రాణిచేతి || తత్ర చతుర్వింశతిః స్వస్తికయంత్రాణి | ద్వేసందంశయంత్రే ద్వేసవతాలయంత్రే వింశతిర్నాడ్యః అష్టావింశతిశ్శలాకాః సంచవింశతిరుపయంత్రాణి ||”

యంత్రములు 101. మనశ్శరీరంబులకు గడుబాధంగలుగజేయు శక్యములందీయుటకై సాధనంబులుగనండు పటకారు, చిమిటా, క్రావణము, శలాకు యీ మొదలగువని యంత్రములనబడును. సమస్తయంత్రవ్యాసారంబులు పాస్తాధీనంబులైయుండుటంజేసి హస్తము అన్నిటిలోను ప్రధానంబైయుండును. యంత్రములు స్వస్తికయంత్రంబులనియు, సందంశయంత్రంబులనియు, తాలయంత్రంబులనియు, నాడీయంత్రంబులనియు, శలాకాయంత్రంబులనియు, ఉపయంత్రంబులనియు 6 విధంబులు. వానిలో స్వస్తికయంత్రములు 24 విధంబులుగ, సందంశయంత్రములు 2 విధంబులుగ, తాలయంత్రములు 2 విధంబులుగ, నాడీయంత్రములు 20 విధంబులుగ, శలాకాయంత్రములు 28 విధంబులుగ, ఉపయంత్రములు 25 విధంబులుగనండును; అని సుత్రత్రమునగు తెప్పబడియున్నది. ఈయంత్రములను ఇండియాదేశములోని పూర్వీకపుస్త్రణవైద్యులు 2 కార్యములయందును యోగించుచుండిరి. ఆవిద్యోగముగాః మొదటిది అకస్మికమువలన మనుజునిశరీరములో ప్రవేశించిన పురుగుల రాతిగునుకలు, కొన్నియందు సన్నముగనండు వెనుచుక్కలు యీ మొదలగువానివారికి దీర్చుటకును, వ్యాధులచేగలుగు కణుతులనాకర్షించుటకును, కుంభములో శరీరమునందు ప్రవేశించిన బాణముయొక్క తొన మొదలగువానిందిగుటకును, కంఠము, కష్టములు, నాసికము, యోని, భ్రుజములు యీ మొదలగువానిని జెందియుండు శక్యములీర్చుటకును, గర్భములో వృత్తిజేందిన శిశువు, అగ్గుడుము, నొప్పు, పుచ్చిపోయింబొగములు, మూత్రకోశములో కేరియుండుబొప్పి, యీ మొదలగువానిందియుటకును, సంబంధి గోగ

మును పరీక్షించుటకును, అప్పుడు, భగందరము యీ మొదలగుకోగములయందు శస్త్రక్షారాగ్నికర్మాదులజేయుటకును అని తెలియవలయును.

యంత్ర - నిర్మాణ క్రమము.

శ్లో|| అనేకరూపకార్యాణి యంత్రాణివివిధాన్యతః || కీ.

వికల్పకల్పయేద్బద్ధ్యా

తా|| స్వస్తికాదియంత్రములు కంకముఖము (అనగా రాబులుగువంటిముఖము) మొదలగు ననేక విధములగు నాకారములు, అస్థాంగులను జెందియుండు శక్యములను బయలుపరచుట మొదలగు ననేకవిధములగు కృత్యములుగలవిగ నుండును. కావున నా స్వస్తికాదియంత్రములను బుద్ధిచే బాగుగ నాలోచించి ఆయాకార్యముల కనుగుణముగా నిర్మించుకొనవలయును.

“తాణి ప్రాయశోల్లాహనిభవంతి తత్ప్రతిరూపకాణివా తదలాభే | తత్ర నానా ప్రకారాణాం వ్యాలానాం మృగవక్షిణాం ముఖైర్గుఖానియంత్రాణాం ప్రాయశః సదృశానితస్మాత్ప్రత్యాసూప్యా దాగమాదుపదేశాదన్యయంత్ర దర్శనాద్యుక్తితశ్చకారయేత్ || సమాహితానియంత్రాణిఖర్షణక్షముఖానిచ | సుదృఢానిసూరూపాణిసుగ్రహణీచకారయేత్ ||”

వైజెప్పిన యంత్రంబులనన్నిటిని తఱచుగ లోహములచే జేయవలయును. ఇట్టి లోహయంత్రంబులు సమయమునకు సంఘటించుకున్న వయ్యోశల్యస్థానంబులకుచయు క్తంబగు దారు మొదలగు వానిచేయబడిన యంత్రముల నుపయోగించందగును. మఱియు నీ యంత్రంబులు నానావిధ మృగవక్షి సర్పములముఖముతో తుల్యమైన ముఖముగలవిగ నుండుంగాన నంగుకొన్నిటిని సారూప్యమువలనను, కొన్నిటిని శాస్త్రజ్ఞానమువలనను, కొన్నిటినిగురూపదేశమువలనను, మఱి కొన్నిటినియితరయంత్రములంజూచుటవలనను, మఱి కొన్నిటిని నిజయు క్షిప్తశక్యంబువలనను జేయందగును. యంత్రంబులన్నిటినిసమంబులుగను, సునుపుగల తీక్ష్ణముఖంబులుగలవిగను, దృఢంబులుగను, చూచుటకు సొగసుగను, సొగసైన పిడులతో గూడినవిగను జేయించవలయును అని సుత్రమునందు చెప్పబడియున్నది.

శ్లో|| యథాస్థూలంశునక్యతే |

తా|| ఇవట స్థూలముగా యంత్రములు చెప్పబడును. కావున వానివలెనే సూక్ష్మములగు నితరయంత్రములనుకూడా స్వబుద్ధిచే కల్పనజేసికొనవలయును.

స్వస్తిక - యంత్ర నిరూపణము.

శ్లో॥ తుల్యానికంకసింహార్ష కాకాదిమృగపక్షిణామ్ ॥ 4.

ముఖైర్ముఖానియంత్రాణాం కుర్యాత్తత్సంజ్ఞ కానిచ ।

అష్టాదశాంగులాయూనూ న్యాయసానిచభూరిశః ॥ 5.

మసూరాకారవర్ణంతైః కంఠేబద్ధానికీలకైః ।

విద్యాత్స్వస్తికయంత్రాణి మూలేఽంకుశనతానిచ ॥ 6.

తైర్ద్రక్షాక్షరస్థినలగ్న శల్యాహరణమిష్యతే ।

తా॥ స్వస్తికయంత్రములను కంకము, సింహము, ఋక్షము యీ మొదలగు

మృగములు, కాకము మొదలగుపక్షులు వీనిముఖములతోతుల్యమయిన ముఖములు (అనగా శల్యమును తీయునట్టి పాద్యములు లేక నోళ్ళు) గలవిగ, 18 అంగుళముల నిడుపు, కొనయందు చిఱు సెనగలయాకారముగల కీలకములచే (అనగా మేకులచే)

\* కంఠ ప్రదేశమునందు బంధనము, మూల ప్రదేశమునందు (అనగా యంత్రమును చేతితోపట్టుకొనునట్టి స్థలమునందు) అంకుశమువలె నొకొంత వంకగగలవిగ, తఱుచుగ ఆయోమములుగ నిర్మించవలయును. ఆటలు నిర్మించబడు స్వస్తికయంత్రములను ముఖానుగుణముగ నామములే కలుగును. (అనగా కంకముఖమువలెనండు స్వస్తికయంత్రమునకు కంకముఖమునామమును, సింహముఖమువలెనండు స్వస్తికయంత్రమునకు సింహముఖమునామమును, యిటుల రూపానుగుణముగా నామములు గలుగును. అని తాత్పర్యము.) దృఢముగనండు కంకముఖము మొదలగు స్వస్తికయంత్రములచే అస్థినాశ్రయించియుండు శల్యములను తీసివేయవలయును.

“తత్రస్వస్తికయంత్రాణ్యష్టాదశాంగులప్రమాణాని సింహన్యాయము వ్యకతిరత్స్వస్తిక ద్వీపమాద్ధారస్పగాలమృగైర్వారుక కాకకంకకురీరభాన శశఘాత్యులూకిచిట్టి శ్వేనగృహక్రంచ భృంగరాజములదిగ్ధావభంజన సందిముఖముఖాని మసూరాకృతిభిః కీలై రవబద్ధానిమూలేఽంకుశ నదా వృత్తవారంగాణ్యస్థినలగ్న శల్యోర్ధ్వరణ్ణముపదిశ్యంతే ॥”

అను వచనముచే స్వస్తికయంత్రములు 18 అంగుళములు నిడుపుగలిగి సింహము, వ్యాఘ్రము (అనగా పెద్దపులి), వృకము (అనగా తోడేను), తోటి (అనగా నీటికి), ఋక్షము (అనగా ఎలుగుగొట్టె), ద్వీప (అనగా చిఱుతేపు), మృగములు (అనగా

\* కంఠ ప్రదేశమున గా :—అయంధముయొక్క 2 ముండ్లను నొకటికొకటి పు మేకుచే బంధించబడు ప్రదేశము.

పిల్లి), స్పృగాలము (అనగా నక్క), మృగము (అనగా జింక), విర్యారుకము, కాకము (అనగా కాకి), కంకము (అనగా రాబులుగు), కురీరము (అనగా కలహంస), భాసము (అనగా పీతిరిగడ్డ), శశఖాతి (అనగా ధైరవడేగ) ఉలూకము (అనగా గుడ్డగూబ), చిట్టి (అనగా చిందపిట్ట), శ్వేనము (అనగా డేగ), గృహము (అనగా గడ్డ), క్రంచపక్షి, భృంగరాజము (అనగా కూకటిమూగపిట్ట), అంజలి కర్ణము (అనగా చుంచు), అవభంజనము, సంది (అనగా ఎద్దు), వీనిముఖంబులం బోలిన (అనగా నోళ్ళబోలిన) ముఖంబులంగలిగి చిఱు సెనగలవంటి కీలకములచే (అనగా ఆణులచే) బిగియించబడి యంకుశపు పిడివంటిపిడిచేసుండవలయుననియు, అవి అస్థిగతశల్యంబులందీయనుపయు క్తంబగుననియు, సుశ్రుతమునందు చెప్పబడియున్నది.

సందంశ - యంత్ర నిరూపణము.

శ్లో॥ కీలబద్ధవిముక్తాగౌ సందంశౌషాడశాంగులౌ ॥ 7.

త్వస్త్వీరాన్నాయుపిశిత లగ్న శల్యాపకర్షణౌ ।

తా॥ చిఱు సెనగలయాకారముగల కీలకములచే ముఖ ప్రదేశమునందు బంధించ బడియుండు సందంశయంత్రము 1, ముఖ ప్రదేశమునందు బంధించబడకుండా విడువ బడియుండు సందంశయంత్రము 1, ఇటుల సందంశయంత్రములు 2 విధంబులు. వానిలో బంధనముతో గూడియుండు సందంశయంత్రము కమ్మరవానికారనబడును. దీనినే కొందరు పటకారయనియుననియెదరు. బంధనములేకుండు సందంశయంత్రము నీరు కారనబడును. సందంశము 2 యంత్రములు 16 అంగుళములనిడుపుగలవిగనుండును. వీనిని త్వక్కు, సిరలు, స్నాయువులు, మాంసము, వీనినాశ్రయించియుండు శల్యము లందీయుటయం దుపయోగించవలయును.

పక్ష్యాద్యాకర్షణ - సందంశ యంత్రము.

శ్లో॥ షడంగులౌన్యోహరణే సూక్ష్మ శల్యోపపక్షుణామ్ ॥ 8.

తా॥ మఱియు నొకవిధముగు సందంశయంత్రముకలదు. అది 6 అంగుళముల నిడుపుగలదిగనుండును. అది నాసానోమాదులు, కంటితెప్ప వెంట్రుకలు యీ మొదలగు సూక్ష్మమైన శల్యముల నాకర్షించుటయం దుపయోగించును. దీనినే కొందరు ముచండియనియుననియెదరు.

ముచండి - యంత్ర నిరూపణము.

శ్లో॥ ముచండిసూక్ష్మవంత్పర్షు ర్మూలేరుచకభూషణా ।

గౌభీర ప్రణమాంసానా మర్మణ శ్వేషితస్వచ ॥ 9.



తా|| ముచుండియను నామముగలయంత్రము సూక్ష్మమైన దంతములుగలది గను, వంకరలేనిదిగను, మూలప్రదేశమునందు (అనగా పట్టుకొనునట్టి స్థలమునందు) ఉంగరములవలె నుండువలయుములతో గూడినదిగనుండును. ఇదిగంభీరమైన ప్రణామి నంబుండు మాంసముల నాకర్షించుటయందును, ఛేదించగా శేషించియుండు ఆత్మ రోగము నాకర్షించుటయందును నుపయోగించును. ముచుండియను యంత్రముయొక్క ఉంగరములను పట్టుకొని నదిమినచో నది మాంసాదుల నాకర్షణముచేసును.

తాలయంత్ర నిరూపణము.

శ్లో|| ద్వేద్వాదశాంగులేమత్స్య తాలవద్వేన్వ్యకతాలకే |

తాలయంత్రేస్య తేకర్ణ నాడీశిల్యాపహారిణీ || 10.

తా|| తాలయంత్రము 12 అంగుళముల నిడుపుగలదిగను, మత్స్యముయొక్క నోటిలోపలి దొడవంటి యాకారముగలదిగనుండును ఈ తాలయంత్రము ద్వితాల కము (అనగా నిరుపావ్యములయందు మత్స్యముఖాకారముగలది) ఏకతాలకము (అనగా ఒక పావ్యమునందు మత్స్యముఖాకారముగలది) అని 2 విధంబులు. ఇవి కర్ణనాడీశిల్యముల నాక్షణముచేయుటయం నుపయోగించును.

నాడీయంత్ర నిరూపణము.

శ్లో|| నాడీయంత్రాణిసుషిరా ణ్యేకానేకముఖానిచ |

ప్రోతోగతానాంశిల్యానా మామయానాంచదర్శనే || 11.

క్రియాణాంసుకరత్యాయ కుర్యాదాచూషణాయచ |

తద్విస్తారపరీణాహ దైర్ఘ్యంప్రోతోనుగోధతః || 12.

తా|| నాడీయంత్రములు వస్త్రయంత్రములవలె ద్వారములు గలవిగనుండును. వానిలోగొన్నిటికి ఏకద్వారము కొన్నిటికి అనేకద్వారములు గలిగియుండును. ఇవి కర్ణము మొదలగు ప్రోతస్థులను జెందియుండు శిల్యములను, కంఠముమొదలగు ప్రోతస్థులను జెందియుండురోగములను దర్శించుట (అనగా కనిపెట్టుట) యందును, శస్త్రకర్మ, ఔరకకర్మ, అగ్నికర్మ, ప్రక్షాళనము, శౌచార్థమొగము యీ మొదలగు కర్మలను సుఖముగా జేయుటయందును, విషదర్శముగనుండు అంగములు మొదలగు వానిని ఆచూషణము చేయుటయందును (అనగాజాల్పములనుండును) ఉపయోగించును (రెండు ద్వారములుగల నాడీయంత్రమును ఆచూషణమునందును, అనేక ద్వారములు గల నాడీయంత్రమును లోననుండు కల్పమును పైటవెదిలించజేయుటయందును, ఏకద్వారముగల నాడీయంత్రమును శస్త్రయోగిని ప్రక్షాళనమొగమునందు

దును ఉపయోగించవలయును.) మఱియు నా నాడీయంత్రములను అనుష్ఠాసనవస్త్రీ, ఉత్తరవస్త్రీ, నన్యము, వీనికర్మలయం దుపయోగించువాడులవలె నాయా ప్రోతస్థుల కనుగుణముగా విటివి, వెడల్పు, నిడుపు గలవిగజేయించుకొనవలయును.

కంఠశిల్యావలోకన - నాడీ యంత్రము.

శ్లో|| దశాంగులార్ధనాహారితః కంఠశిల్యావలోకనే | నాడీ

తా|| కంఠముయొక్క లోభాగమును జెందియుండు శిల్యములంజూచుటకై ఉపయోగించు నాడీయంత్రము 10 అంగుళములునిడుపు, 5 అంగుళములు విటివిగల దిగ నుండవలయును.

శిల్యాసారణ - నాడీ యంత్రము.

శ్లో|| పంచముఖచ్ఛిద్రా చతుష్కర్ణస్యసంగ్రహే || 13.

వారంగస్యన్వికర్ణస్య త్రిచ్ఛిద్రా తస్మిమాణతః |

తా|| నాలుగు కర్ణములుగల వారంగమును (అనగా ఖడ్గము మొదలగువానిపిడు లను) ఆకర్షించుటకై ఉపయోగించునట్టి నాడీయంత్రము 5 ముఖద్వారములుగలదిగ నుండవలయును. 2 కర్ణములుగలవారంగము వాకర్షించుటకై ఉపయోగించెడు నాడీ యంత్రము 3 ముఖద్వారములుగలదిగ నుండవలయును.

శరీరాంతగత - శిల్యావలోకన - నాడీ యంత్రము.

శ్లో|| వారంగకర్ణ సంస్థానా నాహుదైర్ఘ్యానుగోధతః || 14.

నాడీలేనవిధాశ్చన్యా ద్రప్తంశిల్యానికారయోత్ |

తా|| శరీరాంతగతమైన శిల్యములను చూచుటకు వారంగముయొక్క కర్ణము, ఆకారము, విటివి, నిడుపు వీని కనుగుణముగా యితరమైన నాడీయంత్రములనుకూడా చేయించుకొనవలయును.

శిల్యనిర్ఘాతన - నాడీ యంత్రము.

శ్లో|| పద్మకర్ణి కయామూర్ధ్ని నదృశేద్వాదశాంగుళా || 15.

చతుర్థనుషిరానాడీ శిల్యనిర్ఘాతినీమతా |

తా|| శిరః ప్రదేశమునం పద్మకర్ణికతో (అనగా తామరదుద్దుతో) సమానము గను, 12 అంగుళముల నిడుపుగలదిగను, అంగుళప్రమాణముగల ద్వారముగలదిగనుండు నాడీయంత్రము శిల్యనిర్ఘాతినీ యనబడును. దీనిని శిల్యములను నశింపజేయుటయం దుపయోగించవలయును.

అరోగ్యానాడి - యంత్ర నిరూపణము.

శ్లో॥ అర్కసాంగోస్తనాకారం యంత్రకంచతురంగులమ్ ॥ 16.

నాహేపంచాంగుళంపుంసాం ప్రమదానాంషడంగులమ్ |  
ద్విచ్ఛిద్రందర్శనేవ్యాధే రేకచ్ఛిద్రంతుకర్మణి ॥ 17.

మధ్యేస్యత్ర్యంగులంఛిద్ర మంగుష్ఠోదరవిస్తృతమ్ |  
అర్థాంగుళోచ్ఛితోద్వృత్త కర్ణికంతుతదూర్ధ్వతః ॥ 18.

శమ్యాఖ్యంతాద్యగచ్ఛిద్రం యంత్రమర్కః ప్రవీడనమ్ |

తా॥ అరోగ్యోగ చికిత్సోపయోగయంత్రము గోస్తనాకారముగను, 4 అంగుళములు నిడుపుగలదిగనుండవలయును. మఱియునది పురుషులకైన యెడల 5 అంగుళములు వెడల్పు, స్త్రీలకైనయెడల 6 అంగుళములు వెడల్పుగలవై యుండవలయును. ఏలననగా:- స్త్రీలయొక్కగుదము స్వభావముగనే పెద్దదిగనుండును. వ్యాధినిచూచునట్టి అరోగ్యయంత్రము 1, శస్త్రక్షారాగ్ని కర్మలంఛేయునట్టి అరోగ్యయంత్రము 1, ఆకృష్ణును పీడించునట్టి (అనగానలుపునట్టి) యంత్రము 1, ఇటుల అరోగ్యయంత్రములు 3 విధంబులు. వానిలోవ్యాధిని చూచునట్టియంత్రము యిరుపాగ్న్యములయందు ద్వారములుగలదిగ నుండవలయును. శస్త్రక్షారాగ్ని కర్మలంఛేయునట్టి యంత్రముడిక పాగ్న్యమున ద్వారముగలదిగనుండవలయును. శస్త్రక్షారాగ్ని కర్మోపగమ్యయంత్రమునకు మధ్యమునందు 3 అంగుళములు నిడుపు, అంగుళముగ్యతుల్యమైన విరివిగల ద్వారమును. దానికిపైన  $\frac{1}{2}$  అంగుళము ఉన్నతముగ గుండ్రముగనుండు కర్ణికయును గలిగియుండవలయును. పైకెప్పిన 3-వదియగు అరోగ్యయంత్రము శమ్యామును పేగంబలంగును. ఇది అరోగ్యయంత్ర తుల్యలక్షణముగలదిగను, ద్వారములే లేనిదిగనుండవలయును. ఇది అరోగ్యోగమును పీడించుటయందు (అనగానలుపుటయందు) ఉపయోగించును.

భగందరనాడి - యంత్ర నిరూపణము.

శ్లో॥ సర్వభాషనయోద్ధోషం ఛిద్రానూర్ధ్వంభగందరే ॥ 19.

తా॥ భగందరయంత్రము ద్వారముననున్న పూర్వోక్తకారములచే దీర్ఘములేనిదిగనుండవలయును.

సూక్ష్మాబృదాద్యుపయంత్రనాడి యంత్రము.

శ్లో॥ సూక్ష్మాబృదాద్యుపయంత్రనాడి యంత్రము.  
ప్రదేశినీపరిణాహాస్యాద్యభగందరయంత్రవత్ ॥ 20.

తా॥ సూక్ష్మాబృదము, సూక్ష్మార్కస్సు అను నీరోగములయందు పయోగించునట్టి నాడియంత్రము ఏక ద్వారముగలదిగను, 2 అంగుళములు నిడుపుగలదిగను, ప్రదేశినీ (అనగా జుట్టనవ్రేలికి) తుల్యమయినవెడల్పుగలదిగను, భగందరయంత్రమువలె దీర్ఘములేనిదిగనుండవలయును.

అంగుళిత్రాణక యంత్రము.

శ్లో॥ అంగుళిత్రాణకందాంతం వార్జ్జంపాచతురంగులమ్ |  
ద్విచ్ఛిద్రంగోస్తనాకారం తద్వస్త్రవివృతౌసుఖమ్ ॥ 21.

తా॥ అంగుళిత్రాణకమును యంత్రము దంతముచేగాని, కార్జముచేగానిచేయబడినదిగను, 4 అంగుళముల ప్రమాణముగలదిగను, ఇరుపార్శ్వములయందు ద్వారములు గలదిగను, అరోగ్యోగయంత్రమువలె గోస్తనాకారముగలదిగనుండవలయును. మఱియునా యంత్రముచే నోరును సులభముగ తెరుచుటకు సాధనముగనుండును. అంగుళిత్రాణకమనగా, దంతములచే గాయముతగులకుండా వ్రేళ్ళుకాపాడునట్టియంత్రము.

యోనివ్రణ - దర్శననాడి యంత్రము.

శ్లో॥ యోనివ్రణేక్షణంమధ్యే సుపిరంఘోడశాంగులమ్ |  
ముద్రాబద్ధంచతుర్బిత్త మంభోజముకులాననమ్ ॥ 22.

చతుశ్శూలాకమాక్రాంతం మూలేతద్వికసేన్ముఖే |  
తా॥ యోనియంగుండునట్టి వ్రణమునుచూచునట్టియంత్రము మధ్యమునందు ద్వారము, 16 అంగుళములు నిడుపుగలదిగను, తిరుగునట్టియంగరములతో గూడినదిగను, 4 పత్రములు, 4 శలాకులుగలదిగను, తామరమొగ్గతోసమానమైన అగ్రభాగము గలదిగనుండవలయును. మఱియు నాయంత్రమాలమునందుండు శలాకునీడుపుటవలన దానిముఖము వికసించును.

వ్రణక్షోణాది - నాడి యంత్రము.

శ్లో॥ యంత్రేనాడివ్రణాభ్యంగక్షోణాయషడంగులే ॥ 23.  
వస్త్రీయంత్రాకృతీమూలే ముఖేంగుష్ఠకలాయఖే |

అగ్రతోఽకర్ణికేమూలే నిబద్ధమృదుచర్మణి ॥ 24.  
తా॥ నాడివ్రణములయొక్క అభ్యంగక్షోణనములయందు పయోగించునట్టి యంత్రములు 2 విధంబులు. అవి 6 అంగుళములునిడుపు, వస్త్రీయంత్రమునకు తుల్యమయినయాకారము (అనగాగోవుచ్చాకారము), మూలమునందు బొట్టనవ్రేలితోతుల్య

మయినద్యారము, ముఖమునను బోడసెనగలనోతులనుయిన ద్యారముగలవిగను, అగ్రభాగమునందు కర్ణి కలులేనివిగను, మూలములో 2 కర్ణి కలుగలవిగను, మూలములో వస్త్రపుటకాకారమున మృదువగువస్త్రముచే కట్టబడినవిగనుండవలయును.

ఉదకోదర - నాడీ యంత్రము.

శ్లో॥ ద్విద్వారానలికాపిచ్ఛ సలికావోదకోదరే ।

తా॥ ఉదకోదరకోగమునను జలమును ప్రవినపజేయుటకై యుపయోగించెడు నాడీయంత్రము ఇసుపాస్యములయందు ద్యారముగలవిగనుండవలయును; లేక నెమలి తెక్కచే జేయబడినదిగాని నుండవలయును.

శ్లో॥ ధూమవస్త్యాద్వియంత్రాణి నిర్దిష్టానియథాయుథమ్ ॥ 25.

తా॥ ధూమపానము, వస్త్రకగ్రయీమొదలగువానియందు గుపయోగించునట్టి నాడీయంత్రములు ధూమపానాద్యధ్యాయములయందు చేప్పబడియున్నది.

శృంగ యంత్రము.

శ్లో॥ త్ర్యంగులాస్యంభవేచ్ఛంగం చూషణేష్టానిశాంగులమ్ ।

త్రైసిద్ధార్థకచ్ఛిద్రం సుసద్ధంచూచుకాన్యతి ॥ 26.

తా॥ దుష్టమయిన వాతము, విషము, రక్తము, ఉదకము, నుష్టమయిన చను బాలు, వీనిని జాబ్బుటయందుపయోగించెడు శృంగయంత్రము (అనగా పుకుపుల కొమ్మలు, చిమ్మనగ్రోవిమొదలగునవి) 8 అంగుళములువెడల్పుగల ముఖద్వారముగలవి గను, 18 అంగుళములునిడుపుగలవిగను, అగ్రభాగమునందు (అనగా జాబ్బుటకు శరీర ములోనుంచుబడు ప్రదేశమునందు) ఆపగించితద్వారముగలవిగను, స్త్రీచర్మ మొనల యొక్క యాకారముగలదై బాగుగకట్టబడినదిగ నుండవలయును.

అలాబు యంత్రము.

శ్లో॥ స్వాద్వానశాంగులోలలాబు ర్నా హేత్వేష్టాదశాంగులః ।

చతుస్త్ర్యంగులవృత్తాస్యో దీప్తోంతఃస్థేష్టరక్తహృత్ ॥ 27.

తా॥ అలాబుయంత్రము (అనగాసూరకాగ్రయబ్బు) 12 అంగుళములునిడుపు, 18 అంగుళములువెడల్పు, 4 లేక 8 అంగుళములు గుండ్రముగనుండువస్త్రము ధూమగలది గను, లోభాగములో భుజపత్రిమొదలగువానియందు చేప్పబడినవిగానుండునట్టి మునుండ వలయును. ఇది దుష్టమయిన వస్త్రమును, రక్తమును పారించువలయును.

ఘటీ యంత్రము.

శ్లో॥ తద్వద్ధటిహితాగుల్మ విలయోన్నమునేచనా ।

తా॥ ఘటీయంత్రము (అనగాచిన్నకుండ) పై జెప్పిన అలాబుయంత్రముతో తుల్యమయిన నిడుపు, వెడల్పు, కృత్యముగలదిగనుండును. అయి లే ఘటీయంత్రము గుల్మమును నశింపజేయుటయందును పొడవుగ నెత్తుటయందును హితకరమయినది.

శలాకాయంత్ర స్వరూపము.

శ్లో॥ శలాకాఖ్యానియంత్రాణి నానాకర్మాకృతీనిచ ॥ 28

యథాయోగప్రమాణాని

తా॥ శలాకాయను పేరంబుఅంగుయంత్రములు నానావిధమైనయాకారములు, కృత్యములుగలవిగ మఱియు నాయాయోగములకు తగిన ప్రమాణముగలవిగ నుండును. తెక్కచేజేయబడినదిగాని నుండవలయును.

గండూపగ - ముఖశలాకా యంత్రములు.

శ్లో॥ తేషామేషణకర్మణీ । ఉభేగండూపదముఖే

తా॥ పై జెప్పిన శలాకాయంత్రములలో గండూపదములకు (అనగావజ్జలకు) సమానమైనముఖముగల 2 శలాకాయంత్రములుగలవు. అవి ఏషణము కర్మయందు (అనగా వ్రణమార్గమునుపరీక్షించుటయందు) ఉపయోగించును.

మసూరదళవక్త్ర - శలాకా యంత్రములు.

శ్లో॥ స్రోత్రోభ్యశ్వశ్వల్యహారణీ ॥ 29.

మసూరదళవక్త్రే ద్వే స్వాతామవ్వురవాంగులే ।

తా॥ చిఱు సెనగలపచ్చకు తుల్యమైనముఖముగలవిగను, 8, 9 అంగుళముల నిడుపుగలవిగనుండునట్టి 2 శలాకాయంత్రములుగలవు; అవి స్రోత్రస్సులలోనుండి శల్య ములను బైలుపరచుటయందుపయోగించును.

శంకు వివరణము.

శ్లో॥ శంకనష్టత్ తా॥ శంకులు 6.

నర్మముఖ - శంకు యంత్రము.

శ్లో॥ ఉఘోతేషాంఘోడశద్వాదశాంగులా ॥ 30.

పూహానేహి ఘణావక్త్రా

తా॥ వానిలో నర్మముయొక్క పడిగెనంటిముఖముగల శంకులు 2 గలవు. అవి 16 లేక 12 అంగుళములు నిడుపుగలవిగనుండును. వానిని పూహానకర్మయందు (అనగా వ్రేలునటులజేయుటయందు) ఉపయోగించవలయును.

శరపుంఖ - శంకు యంత్రము.

శ్లో॥ ద్వాదశద్వాదశాంగులౌ | చాలనేశరపుంఖాభ్యా

తా॥ శరపుంఖమును శంకులు 2 గలవు. అవి 10 లేక 12 అంగుళములు నిడుపు గలవిగను, బాణము యొక్క పింజమువంటి ముఖముగలవిగనుండును. వాటిని చాలన కర్మయందు (అనగా కదిలించుటయందు) ఉపయోగించవలయును.

బడిశ - శంకు యంత్రము.

శ్లో॥ ఆచార్యే బడిశాకృతీ ||

31.

తా॥ బడిశము (అనగా గాలము) యొక్క యాకారముగలవిగనుండు శంకులు 2 గలవు. అవి ఆకర్షణకర్మయందుపయోగించును.

గర్భ - శంకు యంత్రము.

శ్లో॥ సతో గ్రే శంకునాతుల్యో గర్భశంకురితిస్మృతః |

అష్టాంగులాయతస్తేన మూఢగర్భంపారేత్ స్త్రీయాః || 32.

తా॥ ఆగ్రభాగమునందు వంకరగను, కీలకముయొక్క ఆకారముగలదిగను, 8 అంగుళములు నిడుపుగలదిగనుండునది గర్భశంకునని మునుల చేత వ్యవహరింపబడుచున్నది. దానిచే స్త్రీలయొక్క మూఢగర్భమును బైలువదలవలయును.

అశ్మిర్యాకర్షణ - సర్పఫణాభ్యు - శంకు యంత్రము.

శ్లో॥ అశ్మిర్యాపారణేసర్ప ఫణావద్విక్రమగ్రతః |

తా॥ సర్పఫణమునుయంత్రము ఆగ్రభాగమునందు పామువడిగవంటి ముఖము గలదిగనుండును. దీనిచే ఆశ్మిరినాకర్షణము చేయవలయును.

దంతాకర్షణ - శరపుంఖ - ముఖాభ్యు - శంకు యంత్రము.

శ్లో॥ శరపుంఖముఖుండంతి పాలేపంచఘోరంగులమ్ || 33.

తా॥ 4 అంగుళములు నిడుపుగల శరపుంఖమునుయంత్రము గలను. అది బాణము యొక్క పింజముతో సమానమయిన ముఖముగలదిగనుండును. దీనిచే చలింపుచుండు దంతములను, క్రైములు మొదలగువానిచే బట్టించబడినదింతములను తీసివేయవలయును

శిలాకా - భేదనమున యోగములు.

శ్లో॥ కార్పాసవిహితోష్ణిమాః శిలాకాఃపట్నీమాన్ ||

పాయావసన్నదూరాన్థే ద్వేదశద్వాదశాంగులే || 34.

ద్వేపట్నీసప్తాంగులే మ్రాణే ద్వేకణ్ణేష్టననాంగులే |

తా॥ ఊరణ్ణేదాదులను ప్రక్షాళనముజేసి శుద్ధిచేయుటకై కొనలో ప్రత్తిచే జాబ్బబడినశలాకులు 6 గలవు. వానిలో 10 అంగుళములు నిడుపుగలశలాకు 1, 12 అంగుళములు నిడుగులశలాకు 1, ఇటుల 2 శలాకులుగలవు, 10 అంగుళములు నిడుపుగలశలాకును గుదములో సమీపమునందును. 12 అంగుళములు నిడుపుగల శలాకును దూరమునందు ప్రయోగించవలయును. 6 అంగుళముల నిడుపుగల శలాకు 1, 7 అంగుళములు నిడుపుగలశలాకు 1, ఇటుల 2 శలాకులుగలవు. అందు 6 అంగుళములు నిడుపుగలశలాకును నాసికములో సమీపమునందును, 7 అంగుళములు నిడుపుగల శలాకును దూరమునందును ప్రయోగించవలయును. అటులనే 8 అంగుళములు నిడుపు గలశలాకు 1, 9 అంగుళములు నిడుపుగలశలాకు 1, ఇటుల 2 శలాకులుగలవు. అందు 8 అంగుళములు నిడుపుగల శలాకును కర్ణములో సమీపమునందును, 9 అంగుళములు నిడుపుగల శలాకును దూరమునందును ప్రయోగించవలయును.

కర్ణశోధన - శిలాకా యంత్రము.

శ్లో॥ కర్ణశోధనమశ్శిష్ణ పత్రప్రాంతంను వాసనమ్ || 35.

తా॥ కర్ణశోధనమును పేరుగలశలాకాయంత్రము రావియాకుయొక్క కొనతో సమానమైన కొనగలదిగను, గెరిటవంటి ముఖముగలదిగ నుండవలయును.

ఊరాగ్ని - కర్మోపయుక్త శిలాకులు.

శ్లో॥ శిలాకాజాంబవోష్ఠానాం ఊరేగ్నిచప్పథక్ త్రయమ్ |

యుంజ్యాత్ స్థూలాణుద్ధిర్ధాణాం

తా॥ స్థూలముగ, నూత్నముగ, దీప్లుముగనుండు శలాకులు 3. అటులనే జాంబవోష్ఠములు 3. ఇటుల 6 శిలాకాయంత్రములుగలవు. వీటిని ఊరకర్మయం గుపయోగించవలయును. మఱియును స్థూలముగ, నూత్నముగ, దీప్లుముగనుండుశలా కులు 3. అటులనే జాంబవోష్ఠములు 3. ఇటుల 6 శిలాకాయంత్రములుగలవు. వీటిని ఆగ్నికర్మయం గుపయోగించవలయును. ఊరాగ్ని కర్మోపయుక్త శిలాకాయంత్ర ములు వైజెప్పిన ప్రకారము 12 విధంబులుగనుండునని తెలుసుకొనవలయును.

ఆం త్ర - వృద్ధ్యుపయుక్త శిలాకా.

శ్లో॥ శిలాకామంత్ర \* వర్ధన్వి || 36.

మధ్యోర్ధ్వస్మృతదండాంచ మూలేచాన్ధేందుసన్నిభామ్ |

\* వర్ధన్వి ఇతిపా.

తా॥ అంత్రవృద్ధియందు మధ్యభాగమునకు వైన గుండ్రముగను, దండాకారము గను, మూలభాగమునందు అర్ధ చంద్రాకారముగనుండునట్టి శలాకు నుపయోగించవలయును.

నాసార్యాదులయం - దుపయోగించెడి - కోలాస్థి శలాకా.

శ్లో॥ కోలాస్థినశతుల్యాస్యా నాసాన్వోర్బునదాహాకృత్ ॥ 37.

తా॥ కోలాస్థిదశము (అనగా రేగుంజ పప్పునో) సమానమైన ముఖముగల శలాకును నాసాన్వస్సు, నాసాన్బునను, వీనియందు అగ్నికర్మజేయునపు దుపయోగించవలయును.

క్షౌర - కర్మోపయుక్త శలాకా.

శ్లో॥ అష్టాంగులానిమ్నముఖా స్త్రిస్త్రక్షౌరౌషధక్రమే ।  
కనీనీమధ్యమానామి నఖమాననమైగ్మఖైః ॥ 38.

తా॥ చిటికెన క్రేలు, నడిమి క్రేలు, దప్ప క్రేలు, వీనియొక్క నఖములకుసమానమైన వెడల్పుగలవిగను, పల్లముగనుండు ముఖముగలవిగను, 8 అంగుళములు నిడుపుగలవిగనుండు 3 శలాకులుగలవు. వానిని క్షౌరౌషధక్రయోగమునం దుపయోగించవలయును.

శ్లో॥ స్వంస్వముక్తానియంత్రాణి మే శ్రశ్శున్ద్ర్యంజరాదిషు ।

తా॥ మే శ్రశున్ద్ర, అంజనము, యీ మొదలగు కర్మములయందును, ఉత్తరవస్త్రాదులయందు నుపయోగించెడి యంత్రములు ఆయా ప్రకరణములయందు పూర్వమే చెప్పబడియున్నవి.

ఉప యంత్రములు.

శ్లో॥ అనుయంత్రాణ్యయస్కాంతి రజ్జువిస్తాశ్శముద్గరాః ॥ 39.

నద్రాంత్ర బీహాస్వినాలాశ్చ శాఖానఖముఖిన్విహాః ।

కాలఃపాకఃకరఃపానో భయంబాన్దశ్శ్రోత్రియాః ॥ 40.

ఉపాయవిస్ఫిలిభజే దాలోచ్యనిపుణాధియా ।

తా॥ ఉపాయము నెఱిగియుండు శిష్టము అనుష్కాంతము, దారము, వస్త్రపట్టుములు, తాయి, గుడ్డములు, (అనగా నమ్మిట) పోలకాను, ప్రేగులు, నాలుక, వెంట్రుకలకట్ట, క్రేళ్ళు, నఖము, నోటు, దంతము, కాలము, పాకము, పానము, పాదము, భయము, సంతోషము అనునీ 19 ఉపయంత్రములను, వానియొక్క నిర్మాత నాదికర్తలను బుద్ధిచే బాగుగ నాలోచించి ప్రయోగించవలయును.

యంత్ర కృత్యములు.

శ్లో॥ నిర్హతనోన్మథసపూరిణమార్ద్రశుద్ధి సంవ్యాసానాహరణబంధన  
పీడనాని ॥ 41.

ఆచూషణోన్నమననామనచాలభంగ వ్యావర్తనర్జుకరణాని  
చయంత్రకర్మ ।

తా॥ నిర్హతనము (అనగా తుండించుట) ఉష్ణోగ్ధనము (అనగా చిలుకుట) పూరిణము (అనగా సంధానముచేయుట) మార్ద్రశుద్ధి (అనగా మాత్రద్వారములో శలాకు నేయుట) పూరిణము (అనగా అంగములను ప్రోలనటులజేయుట) ఆహరణము (అనగా బైలుపరచుట) బంధనము (అనగా కట్టుకట్టుట) పీడనము (అనగా పిసుకుట) ఆచూషణము (అనగా జాజ్జుట) ఉన్నమనము (అనగా పొడవుగనెత్తుట) నామనము (అనగా వంచుట) చాలనము (అనగా స్థానాంతరమునకు కదలించుట) భంగము (అనగా విరుచుట) వ్యావర్తనము (అనగా త్రిస్వట) ఋజుకరణము (అనగా నిడుపుగజేయుట) యీ మొదలగునవి యంత్రకర్మములు. చకారమువలన ప్రక్షౌళనము కూడా యంత్రముయొక్క కర్మయని తెలియవలయును.

కంకముఖ - యంత్ర శ్రేష్ఠత్వము.

శ్లో॥ నివర్తతేనాధ్యవగాహతేచ గ్రాహ్యంగృహీతోద్ధరతేచ  
యస్మాత్ ॥ 42.

యంత్రేష్వతిఃకంకముఖం ప్రధానం స్థానేషుసర్వేష్వధి  
కారియచ్చ ॥ 42½.

తా॥ కంకముఖయంత్రము లోనికేగిబైటవచ్చును. లోన బాగుగా ప్రవేశించును. లోన గ్రహించవలసిన వస్తువులను గ్రహించుకొని బైటికి తీసుకొని వచ్చివిడుచును. సర్వప్రదేశములయందు ప్రవేశించతగిన యధికారముకలది. కాబట్టి సమస్తమైన యంత్రములలో కంకముఖమును యంత్రము ప్రధానంబు. —  
“తత్రాతిస్థూలమసార మతిదీర్ఘమతిహ్రస్వమగ్రాహి విషమగ్రాహి వక్రశిథిలమత్యున్నతంమృదుకీలం మృదుముఖంమృదుపాశమితిద్వాదశ యంత్రదోషాః ॥ ఏతైర్ద్వోష్టైర్వినిర్మృక్తం యంత్రమష్టాదశాంగులమ్ ।  
నశస్త్రుభిషజ్జ్ఞేయంతద్ధికర్మనుయోజయేత్ ॥”

మిక్కిలి లావుగనుండుట, దృఢముగ లేకుండుట, మిక్కిలి పొడవుగనుండుట, కడు కుఱవగనుండుట, శ్లోష్ణోద్ధగణమునందనస్వముగనుండుట, శల్యములను విషమముగ గ్రహించుట, వంకరగనుండుట, శిథిలముగనుండుట, మిక్కిలి యున్నతముగనుండుట, సారములేని కీళ్ళంగలిగియుండుట, మందమగు యుగ్రంబుల గలిగియుండుట, శిథిలమైన దారములంగలిగియుండుట అను 12 దోషంబు లీయంత్రంబులకువలయు. కావున వైద్యుడు పైదోషరహితమయి 18 అంగుళముల ప్రమాణముగల యంత్రంబన్నిట నెక్కుడనియించి యట్టి దానిచే పై జెప్పిన నిర్ఘాతనాది క్రియల జేయందగును. అని సుశ్రుతమునందు చెప్పబడియున్నది.

పంచవింశతితమాధ్యాయము, ముగిసెను.



అష్టాంగ

అష్టాంగ హృదయమును

బాహుటుము.

యంత్రాధ్యాయము.

అష్టాంగ

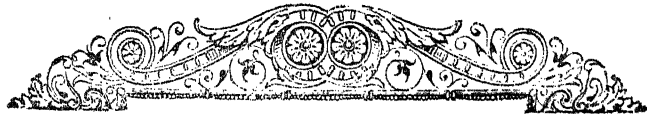

శ్రీరస్తు.

శ్రీమధస్వంతరియేనమః.



అష్టాంగహృదయమను

బాహుము.

యంత్రములు.

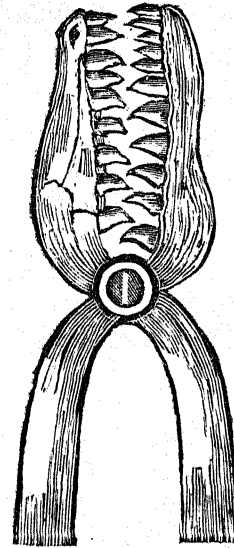

న్యూగాలముఖస్వస్తిక  
యంత్రము.

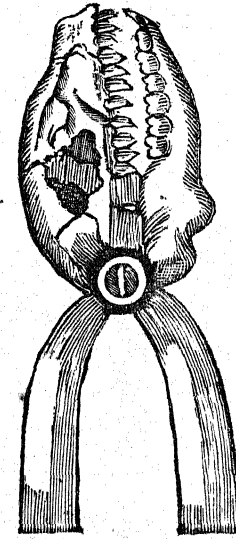

అవభంజనస్వస్తిక  
యంత్రము.

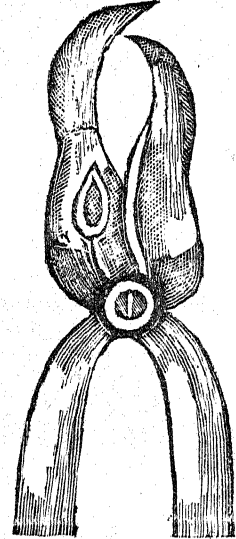

క్రాంచస్వస్తిక  
యంత్రము.

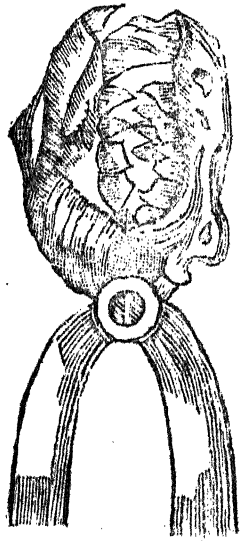

సింహముఖస్వస్తిక  
యంత్రము.

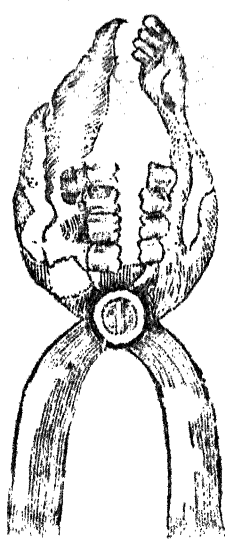

మృగముఖస్వస్తిక  
యంత్రము.

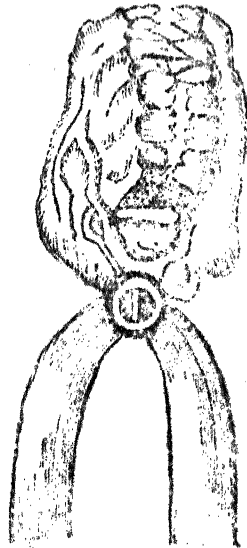

వ్యాఘ్రముఖస్వస్తిక  
యంత్రము.

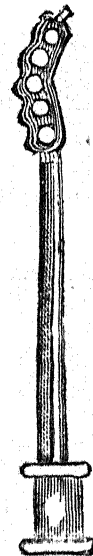

వాపాశోధనశల్కనిగ్రాతనవాణీ  
యంత్రము.



కాగ్నాపసహిత ఊరకస్మృతయుక్త  
యంత్రము.



శలాకా.

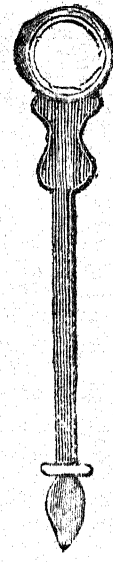

శలాకా.

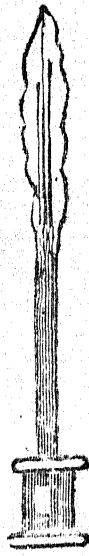

అగ్నికనోత్తప  
యుక్తశలాకా.

వాపాశోధన శల్కనిగ్రాతనవాణీ కాగ్నాపసహిత ఊరకస్మృతయుక్త అగ్నికనోత్తప  
యంత్రము. యంత్రము. శలాకా. శలాకా. యుక్తశలాకా.

# షడ్వింశతితమాధ్యాయము

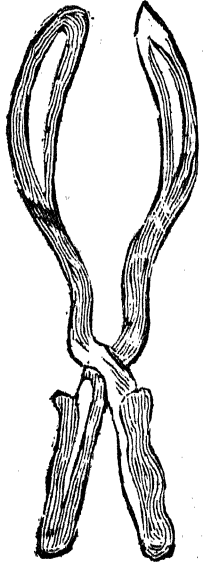

గర్భయంత్రము.

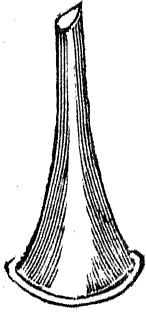

కష్ట శల్యదర్శనవాచీ సంక్రములు.

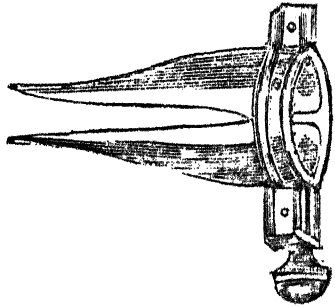
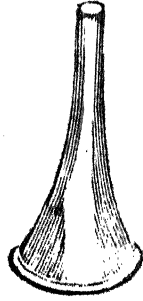

కష్టనాసాశల్యదర్శనవాచీ యంత్రము.

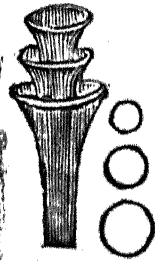

కష్టనాసాశల్యదర్శనవాచీ యంత్రము.

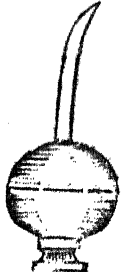

ధూమిపానానంత్రములు.

యం త్ర విధ్యధ్యాయానంతరము శస్త్రస్వరూపవిజ్ఞానార్థము శస్త్రవిధ్యధ్యాయము చెప్పబడుచున్నది.

శస్త్ర - విధ్యధ్యాయ ప్రారంభము.

నూ॥ అథాతశ్శస్త్రవిధిమధ్యాయం వ్యాఖ్యాస్యామః ।  
ఇతిహస్మాహురాత్రేయా దయోమహర్షయః ॥

తా॥ యం త్ర విధ్యధ్యాయానంతరము శస్త్రస్వరూపమును తెలియపరచునట్టి శస్త్రవిధ్యధ్యాయమును వివరించెదము.

శస్త్ర స్వరూపము.

- శ్లో॥ షడ్వింశతిస్సుకర్మానై ర్భుటితానియథావిధి ।  
శస్త్రాగ్రణిరోమవాహీని బాహుశ్యేనాంగులానిషట్ ॥ 1.
- సురూపాణిసుధారాణి సుగ్రహణిచకారయేత్ ।  
అకరాళానిసుధూత సుతీక్ష్ణాన ర్తితేఽయసి ॥ 2.
- సమాహితముఖాగ్రాణి సీలాంభోజచ్ఛవీనిచ ।  
నామానుగతరూపాణి సతాసన్నిహితానిచ ॥ 3.
- సోష్ణాన్వార్ధచతుర్థాంశ ఫలాన్యేకై కశోపిచ ।  
ప్రాయోద్విత్రాణియుంజిత తానిస్థానవిశేషతః ॥ 4.

తా॥ శస్త్రములు 28 విధంబులు. ఆవితలు చుగ రి అంగుళములు నిడుపుగలవిగ, శస్త్రకర్మయందు సమర్థులగువారిచే విధిప్రకారము చేయబడినవిగ, రోమములను ఛేదిం చుటయందు సమర్థములుగ, బాగుగకరిగించబడినఉక్కు, ఇనుము వీనిచేయబడినవిగ, మంచిరూపముగలవిగ, చూచుటకుసాగునుగ, మంచిపదునుగలవిగ, సుఖముగవట్టుకొన తగిన పిడులుగలవిగ, బాగుగాజేయబడిన అగ్రభాగములుగలవిగ, నల్లకలువ రేకువలె కాంతిగలవిగ, పేరుకుతగిన యాకారములుగలవిగ, ఎల్లపుడు తన సమీపమునందుండు



కొనకగినవిగ, శస్త్రముయొక్క నిడుపులో 8-వ భాగము (అనగా ముప్పాతికభాగము) ఫలము (అనగా అలుగు) గలవిగనుండవలయును. మఱియు నాశస్త్రములను తఱుమగ నొక్కొకటిగాని, లేక స్థానవిశేషముగుణముగా రెంటినిగాని, లేక మూటినిగాని ప్రయోగించవలయును.

మండలాగ్ర శస్త్రము.

శ్లో॥ మండలాగ్రం ఫలేతేషాం తర్జన్యంతర్మఖాకృతి |

లేఖనేఛేదనేయోజ్యం పోథకీశుండికాదిషు || 5.

తా॥ ఆ శస్త్రములలో మండలాగ్రమునునది జుట్టనవ్రేలియొక్క లోనఖమువంటి యాకారముగల అలుగునుగలవైయుండును. దీనిని పోథకీ, శుండికా, వర్జ్మయూమొదలగురోగములలో లేఖనము ఛేదనము వీనినిజేయుటయం దుపయోగించవలయును.

వృద్ధిపత్ర శస్త్రము.

శ్లో॥ వృద్ధిపత్రం యురాకారం ఛేదనేనపాలనే |

ఋద్భ్యగ్రమున్న తేశోఘే గంభీరేచతదస్యథా || 6.

నతాగ్రం పృష్ఠతో

తా॥ వృద్ధిపత్రమును పేరుగలశస్త్రముతురము (అనగా మంగలకత్తి) యొక్క యాకారము, వంకరలేనియగ్రభాగముగలదిగనుండును. దీనిని ఉన్నతమైనశోఘలో ఛేదనము, భేదనము, పాలనము, వీనినిజేయుటయం దుపయోగించవలయును. గంభీరమైనశోఘలో శుష్క ప్రదేశమునందు వంగియుండునట్టి యగ్రభాగముగల వృద్ధిపత్రమును శస్త్రమును ప్రయోగించవలయును.

ఉత్పలశస్త్రము - అధ్యర్థధార శస్త్రము.

శ్లో॥ దీర్ఘహస్తవక్త్రం \* యథాశయమ్ |

ఉత్పలాధ్యర్థధారాఖ్యే ఛేదనేభేదనే

తా॥ ఉత్పలపత్రము, అధ్యర్థధారము అనెడి పేర్లుగల 2 శస్త్రములు యథాక్రమముగా దీర్ఘముగ, హస్తముగనుండునట్టి ముఖములుగలవిగనుండును. (అనగా ఉత్పలమును శస్త్రము దీర్ఘముఖముగలదిగ అధ్యర్థధారమును శస్త్రము హస్తముఖముగలదిగనుండునని భావము.) వీనినిఛేదన, భేదనములయం దుపయోగించవలయును.

\* యథాక్రమమ్ ఇతిపా.

సర్పనక్త్ర శస్త్రము.

శ్లో॥ తథా || [సర్పాస్యం ప్రాణకర్ణార్క శ్చేదనేర్ద్రాంగుళంఘలే | ] 7.

తా॥ సర్పనక్త్రమును శస్త్రము సర్పముఖముతో తుల్యమైనముఖము, అర్ధాంగుళమునిడుపైన అలుగుగలదిగనుండును. దీనిని ప్రాణార్కస్సు, వీనిఛేదనభేదనములయం దుపయోగించవలయును.

ఏషణీ శస్త్రము.

శ్లో॥ గతేరన్వేషణీశ్చక్షా గంఢూపదముఖైషిణీ || 8.

భేదనాఢేపరాసూచీ ముఖామూలనివిప్తఖా |

తా॥ ఏషణీయను పేరుగలశస్త్రము మృదువైన స్పర్శము, గంఢూపదము (అనగా ఎఱ్ఱల) యొక్కముఖమువంటి ముఖముగలదిగనుండును. దీనిని ప్రణమయొక్క గతిని శోధించుటయం దుపయోగించవలయును. ఏషణీయను మఱియొక శస్త్రము నూదివంటి ముఖముగలదిగ, మూలభాగమునందు (అనగా చట్టుకొనునట్టి ప్రదేశమునందు) ద్వారముతో గూడినదిగ నుండును. దీనిని భేదనమునం దుపయోగించవలయును.

వేతనపత్ర శస్త్రము.

శ్లో॥ వేతనంవ్యధనే

తా॥ ప్రబ్బలియాకువంటి యాకారముగల వేతనమును శస్త్రము 6 అంగుళములు నిడుపుగలదిగనుండును. దీనినివ్యధనమునం దుపయోగించవలయును.

శరార్యాస్య శస్త్రము.

శ్లో॥ స్రావ్యే శరారాస్యం త్రికూర్చకే || 9.

తా॥ శరార్యాస్యము అనుశస్త్రమును త్రికూర్చకమునందును, స్రావ్యమునందును, ఉపయోగించవలయును. శరార్యాస్యము (అనగా అడేలు) యొక్క ముఖముతో తుల్యమైన యాకారముగలశస్త్రము.

కుశాటా శస్త్రము.

శ్లో॥ కుశాటావదనే స్రావ్యే ద్వ్యంగుళంస్యాత్తయోఃఫలమ్ |

తా॥ కుశాటాయను శస్త్రమును ముఖమునం దుపయోగించవలయును. శరార్యాస్యము, కుశాటా వీనియొక్క అలుగు 2 అంగుళములు నిడుపుగలవైయుండును.

అంతర్ముఖ శస్త్రము.

శ్లో॥ తద్వినంతర్ముఖంతస్య ఫలమధ్యర్థమంగులమ్ ॥ 10.

తా॥ అంతర్ముఖమును పేరుగల శస్త్రము కుశాటాయనుశస్త్రమునకు తుల్యముగ నుండును. మఱియు నాంతర్ముఖశస్త్రముయొక్క ఆలుగు 1 1/2 అంగుళ ప్రమాణము గలది.

అర్ధచంద్రానన శస్త్రము.

శ్లో॥ అర్ధచంద్రాననంచైతత్

తా॥ అర్ధచంద్రాననమున శస్త్రము కుశాటాయను శస్త్రము నకు తుల్యముగ నుండును.

వ్రీహివక్త్ర శస్త్రము.

శ్లో॥ తథాధ్యర్థాంగుళంఫలే ।

వ్రీహివక్త్రంప్రయోజ్యంచ తచ్ఛ్రోదరయోవ్యధే ॥ 11.

తా॥ వ్రీహివక్త్రమున శస్త్రము 1 1/2 అంగుళమునిడుపుగల ఆలుగుతో గూడి యుండును. దీనిని సిరావ్యధ, ఉదరవ్యధ వీనియందుపయోగించవలయును.

కుఠారీ శస్త్రము.

శ్లో॥ వృధుఃకుఠారీగోదంత సదృశార్థాంగులూననా ।

తయోర్ధ్వదండయావిధ్యే దుపర్యస్థాస్థితాంసిరామ్ ॥ 12.

తా॥ కుఠారియను శస్త్రము (అనగా గొడ్డలి) విస్తీర్ణముగను, గోదంతమునకు సదృశముయిన 1/2 అంగుళమునిడుపుగల ముఖముగలదిగనుండును. ఊర్ధ్వభాగమునగు దండముగల కుఠారియనుశస్త్రముచే అస్థులకుపైననుండు సిరలను వేధించవలయును.

తామ్ర శలకా.

శ్లో॥ తామ్రాశలకాద్విముఖి ముఖేకురవకాకృతిః ।

లింగనాశంతయావిధ్యేత్

తా॥ తామ్రముచేతయబడిన శలకాయను శస్త్రము 2 అంగుళములదిగ, గోరింటపుచ్చమునకు సమానమయినయోకారమువంటి అంగుళముగలదిగనుండును. దానిచే కఘోషపటలమును సంజ్ఞగల లింగనాశమును వేధించవలయును.

అంగుళి శస్త్రము.

శ్లో॥ కుర్యాదంగుళిశస్త్రకమ్ ॥ 13.

ముద్రికానిర్గతముఖం ఫలేత్స్విద్ధాంగులాయతమ్ ।

యోగతోవృద్ధిపత్రేణ మండలాక్రేణవాసమమ్ ॥ 14.

తత్ప్రదేశిన్యగ్రపర్వ ప్రనూణార్పణముద్రికమ్ ।

సూత్రబద్ధంగళస్త్రో రోగచ్ఛేదనేభేదనే ॥ 15.

తా॥ అంగుళిశస్త్రము ముద్రికలోనుండి (అనగా ఉంగరములోనుండి) వెలిపడి యుండుముఖముగలదిగను, 1/2 అంగుళమునిడుపుగల ఆలుగుతో గూడినదిగను, వృద్ధిపత్రములోగాని, మండలాక్రమతోగాని తుల్యమయిన ఆకారముగలదిగను, వైద్యుడు తన జుట్టవప్రేలియొక్క అగ్రపర్వములో ధరించఁగిన ఉంగరముతో గూడినదిగనుండవలయును. దీనిని దారముచే నుణిబంధమునందుకట్టుకొని కంఠస్త్రోగతశోగములను ఛేదించుటయందు ఛేదించుటయందు నుపయోగించవలయును.

బడిశ శస్త్రము.

శ్లో॥ గ్రహణేశుండికార్మాదేః బడిశంసునతాననమ్ ।

తా॥ బడిశమును శస్త్రము అంకుశమువలె వంగినముఖముగలదిగనుండును. దీనిని కుండికా, అర్క, ప్రతిజిహ్వీకా యీ మొదలగువానిని గ్రహించుటయందుపయోగించవలయును.

కరపత్ర శస్త్రము.

శ్లో॥ ఛేదేత్స్థాంకరపత్రంతు ఖరధారందశాంగులమ్ ॥ 16.

విస్తారేద్వ్యంగుళంసూక్ష్మ దంతంసుత్పరుబంధనమ్ ।

తా॥ కరపత్రమును శస్త్రము (అనగా అంచము) తీక్ష్ణమయినపదును, 10 అంగుళములునిడుపు, 2 అంగుళములువిస్తారము, సూక్ష్మమైనదంతములుగలదిగ, మంచిపిడితో గూడినదిగనుండును. ఇది అస్థులను ఛేదించుటయందుపయోగించును.

కర్కరీ శస్త్రము.

శ్లో॥ స్నాయుసూత్రకచచ్ఛేదే కర్కరీకర్కరీనిభా ॥ 17.

తా॥ కర్కరీయనుశస్త్రము కత్తెరతో సమానముగనుండును. ఇది స్నాయువులు, సూత్రము, కేశములు వీనిని ఛేదించుటయందుపయోగించును.

నఖ శస్త్రము.

శ్లో॥ వక్త్రద్వారంద్విముఖం నఖశస్త్రనవాంగుళమ్ |  
సూక్ష్మశలోద్ధృతిచ్ఛేద భేద \* వశ్చనలేఖనే || 18.

తా॥ నఖమును శస్త్రము వంకరగ, ఋజువైన పదునుగల 2 ముఖములుగలదిగ (అనగా ఒకముఖము వంకరగ, మఱియొకముఖము ఋజువుగ) 9 అంగుళములునిడుపు గలదిగనుండును. ఇది సూక్ష్మమయిన శల్యములందీయుటయంగును, నఖములను ఛేదించుటయందును, భేదించుటయందును, చివ్వుటయందును, గీచుటయందును సుపయోగించును.

దంత - లేఖన శస్త్రము.

శ్లో॥ ఏకధారంచతుష్కోణం ప్రబద్ధాకృతిచైకతః |  
దంతలేఖనకంఠేన శోభయేద్దంతశర్కరామ్ || 19.

తా॥ దంతలేఖనమును శస్త్రము ఒక ప్రదేశమునందు పదునుతో గూడినదిగను, 4-గు కోణములుగలదిగను, ఒక ప్రదేశమునందు కట్టిబడినదిగనుండును. దానిచే దంత శర్కరను శోధించవలయును.

సూచీ వివరము.

శ్లో॥ వృత్తాగూఢస్పృహాఃపాశే తిస్రఃసూచ్యో త్రసీవనే |  
మాంసలానాం ప్రదేశానాం త్య్రీసా త్య్ర్యం గులమాయతా || 20.  
అల్పమాంసాస్థిసంధిస్థ ప్రణానాం ద్వ్యంగులాయతా |  
వ్రీహీవక్త్రాధనుర్వక్త్రా పక్వామాశయమర్మసు || 21.

తా॥ పైజెప్పిన శస్త్రములలో కుట్టుటయందు గుండ్రముగను, దారము లో గుచ్చిచుట్టిబడినవిగను, దృఢముగనుండు 3 నూచులుగలవు. వానిలో నధికమాంసము గల శరీర ప్రదేశములను కుట్టుటయందు త్య్రీశ్రముగను (అనగా కోణయంగు 3 పార్శ్వములుగలదిగను) 3 అంగుళములు నిడుపుగలదిగనుండు సూచిని (అనగా నూచిని) యుపయోగించవలయును. అల్పమాంసముగల ప్రదేశములను, సంధులు, అస్థులు వీని సాశ్రయించియుండు ప్రణములను కుట్టుటలో 2 అంగుళములు నిడుపు గుండ్రమైముఖముగల

\* ప్రచ్ఛన్న ఇతిపా.

నూచి సుపయోగించవలయును. పక్వాశయము, అమాశయము, మగ్గస్థానము వీనియందుండు ప్రణములను కుట్టుటలో వ్రీహీ (అనగా వడ్డవంటి) ముఖముగలదిగను, ధనుస్సువలె వంకరగను, 2 1/2 అంగుళము నిడుపుగలదిగనుండు సూచి సుపయోగించవలయును.

కూర్చు శస్త్రము.

శ్లో॥ సర్వ వృత్తాస్తాశ్చతురంగులాః |  
కూర్చోస్సృతైకపీఠాః సస్తాష్టావాసుబంధనాః || 22.

సయోజ్యోనీలికావ్యంగ కేశశాతనకుట్టనే |

తా॥ సర్వత్ర గుండ్రముగను, 4 అంగుళములు నిడుపుగలవిగను, మంచిబంధనముతో గూడినవిగను, 7 లేక 8 సంఖ్యగలవిగనుండు నూచుల గుండ్రముగనుండు ఒకటి పీఠమునందును చుట కూర్చు శస్త్రమునబడును. దీనికే సూచీకూర్చునియు నామముగలదు. దీనిని నీలికా, వ్యంగము, కేశశాతనము, ఛేదనము, వీనియందు సయోగించవలయును.

ఖజ శస్త్రము.

శ్లో॥ అద్ధాంగుళైర్ముఖై ర్వృత్తై రష్టాభిః కంటకైః ఖజః |  
పాణిభ్యాం మధ్యమానేన పూణా త్తేనహరేదస్యక్ |

తా॥ ఆర అంగుళము నిడుపుగల కొనతో గూడినవిగ, గుండ్రముగనుండు 8 నూచులుగలది ఖజశస్త్రమునబడును. హస్తములచే నాసికములో ఖజమును శస్త్రమును చిలికిరక్తస్రావము చేయించవలయును.

యూధికా శస్త్రము.

శ్లో॥ వ్యధనేకర్ణ పాలీనాం యూధికాముకులూసనా || 24.

తా॥ యూధికయను శస్త్రము మొగ్గవంటి ముఖముగలదైయుండును. ఇదికర్ణ పాకులను (అనగా చెవి తమ్మెలను) వేదించుటయందు సుపయోగించును.

ఆరా శస్త్రము.

శ్లో॥ ఆరాధాంగులవృత్తాస్త్యా తస్మిన్వేళాతఘోర్ధ్వతః |  
చతుర్రాత్రయావిధ్యే చోఘంపక్వామసంశయే || 25.  
కర్ణపాలీచుబహుళాం

తా॥ ఆరాయను పేరుగలశస్త్రము  $\frac{1}{2}$  అంగుళము గుండ్రముగనుండు ముఖము గలదిగను,  $\frac{1}{2}$  అంగుళము లోన బ్రవేశించతగినదిగను, ఊర్ధ్వభాగమునందు 4 కోణములుగలిగి  $\frac{1}{2}$  అంగుళము నిడువుగలదిగనుండును. శోభయొక్కవక్ర్య, అపక్వపషయమునందు సంశయముగలుగునపుడు ఆరాయనుశస్త్రముచే నాశోభనువేధించవలయును. మఱియునధిక మాంసముగల కర్ణపాలినికూడా ఆరాయనుశస్త్రముచేతనే వేధించవలయును.

కర్ణవేధిని శస్త్రము.

శ్లో॥ \* బహులాయాశ్చశస్యతే ।

నూచీత్రిభాగముషిరా త్ర్యంగులాకర్ణవేధనీ ॥ 26.

తా॥ మూడవభాగమునందు ద్వారముగలదిగను, 3 అంగుళములు నిడువుగలదిగను నుండునూచి కర్ణవేధినియని చెప్పబడును. కర్ణవేధినియనునూచికూడా అధిక మాంసముగల కర్ణపాలిని వేధించుటయందు ప్రశస్తంబైవది.

ఉప శస్త్రములు.

శ్లో॥ జలౌకఃక్షౌరచహన కాచోపలనఖాదయః ।

అతౌషాన్యనుశస్త్రాణి తాన్యేవంచవికల్పదేహే ॥ 27.

అపరాణ్యపియంత్రాదీ న్యుపయోగంచయాగిమ్ ।

తా॥ జలగలు, క్షౌరము, అగ్ని, గాజు, తాయి, ఖుము యీమొదలగునవి ఉపశస్త్రములు. ఇవి లోహసంబంధ రహితమైనవి. సఖాదియను అది శస్త్రముచేత అయస్కాంతము, శేకుయాకు, నల్లనావిలియాకు యీమొదలగువానిని గ్రహించుకొనవలయును. ఇటులే సద్వన్యూడగునాడు స్వబుద్ధిచే నితరమైనయంత్రాగులను, తగు వయోగమును ఊహించుకొనవలయును.

శస్త్ర కృత్యములు.

శ్లో॥ ఉత్పాట్యపాట్యసీన్యైష తేభ్యః ప్రశ్చనకుట్టనమ్ ॥ 28.

చేద్యంభేద్యంవ్యభోమగభో గ్రహణావాహాశ్చత్క్రియాః ।

తా॥ ఉత్పాట్యము (అనగా వెళ్ళించుట), పాట్యము (అనగా చీల్చుట), సీన్యము (అనగాకుట్టుట), వీచము (అనగా ప్రామాణ్యము కలిగించుట), తేభ్యము (అనగా గీచుట), ప్రశ్చనము (అనగా చెప్పుట), కుట్టనము (అనగా పొడుచుట),

\* తస్యావీచకశ్యతే ఇతిహా.

+ ప్రశ్చనమితిహా.

చేద్యము (అనగాచేదించుట), భేద్యము (అనగాబ్రహ్మణసేయుట), వేధనము (అనగా వేధించుట), మంథము (అనగా చిలుకుట), గ్రహణము (అనగా పట్టుకొనుట), దాహము (అనగా కాల్చుట), ఇవి పై జెప్పిన 28 శస్త్రములయొక్క కృత్యములని తెలియవలయును. ఉత్పాట్యమునందు సఖమను శస్త్రమును, పాటనమునందు వృద్ధి పత్రాదిశస్త్రములను, సీన్యమునందు నూదులను, లేఖనమునందు మండలాగ్రాది శస్త్రములను, భేదనమునందు ఏపణి, నూచీముఖము అనునీ శస్త్రములను, వేధనమునందు వేతసాది శస్త్రములను, మంథనమునందు ఖజముశస్త్రమును, గ్రహణమునందు సందంశమును యంత్రమును, దాహమునందు శలాకాదులను ప్రయోగించవలయును.

శస్త్ర దోషములు.

శ్లో॥ కుంతఖండతనుఘాల హాస్వదీర్ఘత్వవక్రతాః ॥ 29.

శస్త్రాణాంఖరధారత్వ మష్టాదోషాః ప్రకీర్తితాః ।

తా॥ కుంతత్వము (అనగా మొక్కగనుండుట), ఖండత్వము (అనగా కొన విరిగియుండుట), తనుత్వము (అనగా అతిసన్నముగనుండుట), ఘాల్యము (అనగా అతి లావుగనుండుట), హాస్వత్వము (అనగా మిక్కిలి కఠినముగనుండుట), దీర్ఘత్వము (అనగా మిక్కిలి నిడువుగనుండుట), వక్రత (అనగా వంకరగనుండుట), ఖరధారత్వము (అనగా అధికవదును గలిగియుండుట), ఇటుల శస్త్రదోషములు 8 యని ఋషులచే జెప్పబడియున్నవి.

శస్త్ర - గ్రహణ విధి.

శ్లో॥ చేదభేదనలేఖార్థం శస్త్రంవృంతఫలాంతరే ॥ 30.

తర్జనీమధ్యమాంగుష్ఠైర్గ్రహణీయాత్సహాయమాహితః ।

తా॥ చేదనము, భేదనము, లేఖనము, అనునీ కర్మలయందు జుట్టిన ప్రేలు, నడిమి ప్రేలు, బొట్టిన ప్రేలు, వీనిచే శస్త్రము యొక్కపిడి, అలుగు, వీనిమధ్యభాగమునందు బహుజాగరూకుడై పట్టుకొనవలయును.

శ్లో॥ విస్త్రానణానివృంతాక్రే తర్జన్యంగుష్ఠకేనచ ॥ 31.

తా॥ రక్తాదులను ప్రవించజేయునట్టి శరార్యాస్యము మొదలగు శస్త్రములను వృంతమునందు (అనగా పిడియొక్క ఆగ్రభాగమునందు) జుట్టిన ప్రేలు, బొట్టిన ప్రేలు వీనిచే పట్టుకొనవలయును.

శ్లో॥ తలప్రచ్ఛన్నవృంతాగ్రం గ్రాహ్యంప్రహిముఖంముఖే

తా॥ ప్రీహిముఖము నాయుధము యొక్క అగ్రభాగమును అటచేతిచేమాను కొని ముఖభాగమునందు పట్టుకొనవలయును.

శ్లో॥ మూలేష్యాహరణాధేతు క్రియాసాకర్యతోఽపరమ్ ॥ 32.

తా॥ ఆ కర్షణాగ్రమై శస్త్రములను మూలభాగమునందు పట్టుకొనవలయును. ఇతరమైన శస్త్రముల నేవిధముగ పట్టుకొనిన క్రియలను సుఖముగ జేయుట కనుకూలించునో అత్యైఘంకునవానింబట్టుకొనవలయును.

శస్త్ర - కోశ లక్షణము.

శ్లో॥ స్యాన్నహంగులవిస్తార స్సుఖునోద్వాదశాంగులః ।  
క్షౌమపత్తోర్ణ కాశేయ దుకూలమృదుచర్మజః ॥ 33.

విన్యస్తపాశస్సూత్రాత సాంతిరోర్ణాగ్రశస్త్రకః ।  
శలాకాపిహితాస్యశ్చ శస్త్రకోశస్సుసంచయః ॥ 34.

తా॥ శస్త్రకోశము (అనగా ఆయుధములనుంచునట్టివొర) 9 అంగుళములు వెడల్పుగలదిగను, మిగులకట్టిదిగను, 12 అంగుళములు నిడుపుగలదిగను, క్షౌమము (అనగా వెలిపట్టువస్త్రము), పత్తోర్ణము (అనగా తెల్లపట్టు), కాశేయము (అనగా దళరీబట్టతాపా మొదలైన పురుగులవలన బుచ్చేబట్టలు), దుకూలము (అనగా పట్టు వస్త్రము), మృదువైన చర్మములు, వీనిచే జేయబడినదిగను, పాశముతో (అనగా త్రాడుతో) గూడినదిగను, బాగుగ కుట్టబడినదిగను, శలాకుచేమూయబడిన ముఖము గలదిగను, సాగనైనసంచయముతో (అనగా అరలతో) గూడినదిగనునుండవలయును.

“నిశాలినితుశస్త్రాణాం సూక్తాశీలై కామాషముద్గవభా”  
శస్త్రములను పదునుబెట్టునట్టితాయి మినుకులు, పెసలు వీనివంటికాంతిగలదిగనుండవలయునని తంత్రాంతరమునందు చెప్పబడియున్నది.

జలూకా ప్రయోగము.

శ్లో॥ జలౌకనస్తుసుఖనాం రక్తస్రావాయయోజయేత్ ।

తా॥ సుఖిగానుండు మనుజులకు రక్తస్రావము చేయించుటకై జలగలను ప్రయోగించవలయును:

జలగలు విషముతో గూడినవి, విషరహితమయినవి అని 2 విధంబులు. వానిలో విషముతో గూడియుండు జలగలను

రక్తస్రావమునం దుపయోగించుట అపాయకరంబు. అట్లగుటచే వానిలక్షణములు తొలుత జెప్పబడుచున్నవి.

విషయుక్త - జలూకా లక్షణము.

శ్లో॥ దుష్టాంబుమత్స్యభేకాహి శవకోభమలోద్భవాః ॥ 35.

రక్తాః శ్వేతాభృశంకృష్టా శ్చపలాః స్థూలపిచ్ఛిలాః ।  
ఇంద్రాయుధవిచిత్రోర్ధ్వ రాజయోరోమశాశ్చతాః ॥ 36.  
సవిషానగ్రయేత్

తా॥ దుష్టమైన ఉదకము, మత్స్యములు, కప్ప, పాము, వీనిశవములయొక్క కోభము, మాత్రపురీషాది మలములు వీనిలోనుండి జనించినజలగలు విషముతో గూడియుండును. అవి రక్తవర్ణము, తెలుపువర్ణము, మిగుల కృష్ణవర్ణముగలవిగ, స్థూలముగ పిచ్ఛిలముగ, ఇంద్రధనుస్సువలె చిత్రవర్ణముగల ఊర్ధ్వరేఖలుగలవిగ, విశేషకోమములతో గూడినవిగ నుండును. కావున విషముతో గూడియుండునట్టి జలగలను రక్తస్రావమునందు వర్జించవలయును.

విషయుక్త - జలూకోప ద్రవములు.

శ్లో॥ తాభిః కంఠూః పాకజ్వరభ్రమాః ।

విషపిత్తాస్త్రనుత్కార్యంతత్ర  
తా॥ విషముతో గూడియుండు జలగలను మోహముచే రక్తస్రావమునం దుపయోగించిన యెడల దురద, పాకము, జ్వరము, భ్రమ, తాపము, శోభ, మూర్ఛయీ మొదలగు నుపద్రవములుగలుగును. చానియందు విషము, పిత్రరక్తము వీనిని హరించ జేయునట్టి చికిత్సలనుచేయవలయును.

విషరహిత - జలూకా లక్షణము.

శ్లో॥ శుద్ధాంబుజాః పునః ॥ 37.

నిర్విషాః శైవలశ్యావా వృత్తానీలోర్ధ్వరాజయః ।  
కషాయవృష్టాస్తన్వగ్యః కించిత్ప్రీతోదరాశ్చయాః ॥ 38.

తా॥ శుద్ధమైన ఉదకములో జనించినజలగలు, చెంగలువ, కలవ, తామర పువ్వు, అధికమైనజలము, పాచి, వీనిలో జనించినజలగలు, ఇవినిర్విషములుగనుండును.

\* పాండు ఇతిపా.

మఱియునాజలగలు పాచివలె కపిలవర్ణముగలవిగ, గుండ్రముగ, నీలవర్ణముగల ఊర్ధ్వ  
రేఖలుగలవిగ, కషాయవర్ణముగల (అనగా మఱిమొదలగువాని పట్టలకు సమానమైన  
వర్ణముగల) పృష్ఠభాగముగలవిగ, కృశమైనశరీరముగలవిగ, ఒకింతపీతవర్ణముగల ఉదర  
ప్రదేశముగలవిగనుండును.

రక్తముచేమందించుచుండు - బలగల స్వరూపము.

శ్లో॥ తాఅస్యసమ్యక్ష్వమనా త్ప్రీతతంచనిపాతనాత్ |  
నీదంతీస్థలం ప్రాప్య రక్తమత్తాత్పిత్యజేత్ || 39.

తా॥ అనిర్విషమైన జలగలకూడా దుష్టరక్తమును బాగుగా నిమనముచేయుటం  
డుటవలనను, ఎల్లపుడు దుష్టరక్తమును పానముచేయుచుండుటవలనను జలపూరితమగు  
నొక భాండములో సంధరించక సంకటపడుచుండును. కావున వానిని రక్తముచే  
మందించిన వానిగనెఱిగి రక్తస్రావమునగు వర్జించవలయును.

జలూకా - ప్రయోగ క్రమము.

శ్లో॥ అథేతరానిశాకల్క యుక్తేంభసిపరిప్లుతాః |  
అవంతిసోమేతిక్రేవావునశ్చాశ్వాసితాజలే || 40.  
లాఘునోద్ధృతి \* మృత్సాంగ శస్త్రరక్తనిపాతనైః |  
సిబంతీనున్నాశిస్కంధా శ్చానయేన్మృదువాససా || 41.

తా॥ పిదప పసుపు కల్కముతో గూడియుండు ఉదకములోగాని లేక కాంజి  
కములోగాని లేక తక్రములోగాని తేలువవిగ, మరల శుద్ధమైన ఉదకములో నీద  
తగినవిగ, ఉత్సాహముతో గూడియుండునవిగనుండు జలగలను శరీర ప్రదేశమునందు  
ఘృతము లేక శ్రేష్ఠమైనమృత్తిక వీనిని లేపనము చేయుటచేతగాని లేక శస్త్రముచే  
రక్తస్రావము చేయించుటచేతగాని, కరచునటుల జేయవలయును. శరము నెక్కువ  
రక్తపానము చేయుచుండుయాజలగను నూత్నమైన వస్త్రముచే మూయవలయును.  
ఇటుల మూసినయెడల ఈగ మొదలగువానియొక్క యుపద్రవములేకుండుటవలన నా  
జలగలు శరీరమునందు బాగుగ నంటుకొనును.

జలగలు - దుష్టరక్తమును పానముచేసెడి క్రమము.

శ్లో॥ సుప్యకానుష్ఠానా ప్రాజ్ఞాకాదుష్టశోకినిమ్ |  
అదత్తే ప్రథమం పానంః శీగంఘ్రినోదికాదిని || 42.

\* మృత్ ప్రకృతి.

తా॥ హంస తీరముతో గూడియుండు ఉదకములోనుండి తీరమునుమాత్రము  
గ్రహించునటులనే ఆ జలగలు పరస్పరము మిళితముగనుండు దుష్టశుద్ధ రక్తములలో  
నుండి దుష్టరక్తమునుమాత్రము తొలగి గ్రహించును.

జలూకాదంశ మోక్షణము.

శ్లో॥ దంశస్యతో దేకండ్వాంవా మోక్షయే ద్వామయేచ్ఛతామ్ |

తా॥ కరచిస్థలమునందు పీడగాని, దురదగాని గలుగునపుడు శుద్ధరక్త రక్ష  
ణార్థంబై జలగను విడిపించవలయును. మఱియునది రక్తపానమునం దాసక్తివలన  
విడువకుండినచో దానిని ముఖముపై పసుపుమార్చమునుగాని, లవణచూర్ణమునుగాని వేసి  
విడిపించి పిదప నా జలగను పమనముచేయించవలయును. “తాం” అను ఏకవచన  
ప్రయోగముచే నొక్కొకజలగగా విడువవలయుననియును, ఏకకాలమునందన్ని జలగ  
లను విడువకూడదనియు నర్థంబగుచున్నది.

జలూకా - పమన క్రమము.

శ్లో॥ పటుతైలా క్షవదనాం శ్లక్ష్యకంఢనరూక్షితామ్ || 43.

తా॥ జలయొక్క ముఖమునందు సైంధవలవణముతో గూడియుండు తైల  
మునుపూసి నూత్నమయిన బియ్యపుకణములను దానిపై జల్లుటచే పమనము చేయించ  
వలయును.

జలూకా - పమనానంతర కర్తవ్యము.

శ్లో॥ రక్షకారక్తమదాద్భూయః నస్తాహంతానపాతయేత్ |

తా॥ పమనముచేసియుండు యాజలగలకు రక్తమదముగలుగుకుండా రక్షించు  
టకై మఱల 7 దినములవరకు వానిని బ్రయోగించంజనను.

పమనముచే - జలగలకుగలుగు గుణము.

శ్లో॥ పూర్వవత్పటుతాదార్థ్యం సమ్యగ్వాంతేజలౌకాసామ్ || 44.

తా॥ జలగలకు బాగుగా పమనంబైనయెడల పూర్వమువలెనే పటుశ్శయ, తా  
ర్థ్యముగలుగును.

పమనాధిక్యముచే - జలగలకుగలుగు ఉపద్రవము.

శ్లో॥ క్షమోతియోగాన్మృత్యుర్వా

తా॥ జలగలకు అధికముగా పమనంబులైనయెడల బడలికగాని లేక మరణము  
గాని కలుగును.

వమనాభావముచే - జలగలకుగలుగు దోషము.

శ్లో॥ దుర్వాంతే స్తబ్ధతామదః ।

తా॥ జలగలకు బాగుగావమనము కాకుండునపుడు స్తబ్ధత్వము, మదముగలుగును.

శ్లో॥ \* అస్య త్రాస్య త్రాః స్థాస్థ్యా ఘటేమృతాన్నింబుగర్భిణి ॥ 45. లాలాదికోఢనాశార్థం నవిషాస్సుప్తదస్వయాత్ ।

తా॥ జలగలు నిర్విషంబులుగనుండినను వానికి లాలామూత్రపురీషాదిసంబంధముచే దోషముకలగును. కావున తచ్చమనాస్థమై ప్రశస్తమైన మృత్తికతో గూడి యుండుజలముచే పూరితమయిన వెవ్వేరుకుండులయందు 3 దినముల కొకచూరుగాని లేక 5 దినములకొకచూరుగాని ఆ జలగలను విడువవలయును. అటు కాచేని నవి పై జెప్పిన లాలాగులసంబంధమువలన విషయుక్తంబులుగ నగును.

అశుద్ధ రక్తస్రావము.

శ్లో॥ అశుద్ధాస్రావయేద్దంశాః హరిద్రాగుడనూక్షికైః ॥ 46.

తా॥ రక్తము అశుద్ధముగనుండునటుల దెలియవచ్చినయెడల జలగలు కరిచిన స్థలములో పసుపు, బెల్లము, తేనె, వీనిచే మరల రక్తమును స్రవింపజేయవలయును.

ఘృతపిచు స్రయోగము.

శ్లో॥ శతఘృతాజ్యపిచవస్తతోలేపాశ్చశీతలాః ।

తా॥ పిదప ననేకకర్యాలుములు కడుగుబడిన ఘృతపిచువులను స్రయోగించవలయును. మఱియును శీతలముగనుండు యష్టిమధుకము, చందనము, వట్టికేరు యీ మొదలగు లేపనములనుకూడా చేయవలయును.

దుష్ట - రక్తస్రావ ఫలము.

శ్లో॥ దుష్టరక్తాపగమనా త్సద్వ్యోఠోగరుజాంశముః ॥ 47.

\* “గుల్మార్యోవిద్రధీకుష్ఠ వాతరక్తగలామయాః । నేత్రరుగ్విషవీసర్పాశ్శమయంతిజతాకసః ॥ ”

గుల్మము, ఆర్కస్సు, విద్రధి, కుష్ఠము, వాతరక్తము, కంఠరోగము, నేత్రరోగము విషము, విసర్పి వీనిని జలగలు శమింపజేయును. అనెడి ప్రక్షిప్తపాఠంబితట గన్నట్లు చున్నది.

† రాగ ఇతిపా.

తా॥ దుష్టరక్తము వెలిపడుటవలన రోగము, పీడ యీ మొదలగునవి తక్షణముననే శాంతిజెందును. మఱియును వాపు, శైథిల్యము, దానాము ఇవికూడా శాంతిజెందును.

పర్యుషిత రక్తస్రావము.

శ్లో॥ అశుద్ధంచలితంస్థానా త్ఫిన్దితంరక్తంప్రణాశయే । అస్థిభవేత్పర్యుషితం తస్మాత్ప్రతాస్నానయేత్పునః ॥ 48.

తా॥ అశుద్ధమయిన రక్తము స్పృశానములోనుండిచిలించి ప్రణాశానమునుజెంది చిరకాలమువరకుండినచో అస్థిభావమును జెందును. కాబట్టి దానిని మరల స్రవింపజేయవలయును.

పిత్తదుష్ట - రక్తస్రావమునందు అలాబుప్రయోగ నిషేధము.

శ్లో॥ యుంజ్యాన్నాలాబుఘటికా రక్తేపితేనదూషితే । తాసామనలసంయోగాత్

తా॥ రక్తము పిత్తముచే దూషించబడియుండునపుడు ఆలాబును, ఘటికను, ప్రయోగించంజనదు. ఏలననగా :—ఆలాబుఘటికలకు అగ్ని సంయోగముగలిగి యుండుటచే నవి పిత్తరక్తములను ప్రకోపింపజేయును.

కఫవాత - దుష్టరక్తస్రావఘోషాయము.

శ్లో॥ యుంజ్యాచ్చకఫవాయునా ॥ 49

తా॥ రక్తము కఫవాతముచే దూషించబడియుండునపుడు దానిని స్రవింపజేయుటకై అలాబు, ఘటిక వీనిని ప్రయోగించవలయును.

కఫదుష్ట - రక్తస్రావమునందు - శ్మంగ నిషేధము.

శ్లో॥ కఫేనదుష్టంరుధిరం నశ్మంగేణవినిర్హారేత్ । స్కన్నత్వాత్

తా॥ కఫముచే దూషించబడిన రక్తము స్కన్నముగ (అనగా దట్టముగ) నుండుటవలన దానిని శ్మంగముచే బైలుబరచంజనదు. ఏలననగా :—శ్మంగమునకు అగ్ని సంయోగములేకుండుటవలన కఫదుష్టమైన రక్తమును స్రవింపజేయుటకు సామర్థ్యము లేకుండును.

వాతపిత్త - దుష్టరక్తస్రావఘోషాయము.

శ్లో॥ వాతపిత్తాభ్యాం దుష్టంశ్మంగేణవినిర్హారేత్ ॥ 50.

తా॥ వాతపితృములచే దూషించబడిన రక్తమును శృంగములచే జైలుపరచవలయును.

రక్తస్రావణ క్రమము.

శ్లో॥ గాత్రంబభ్యోపరిదృఢం రజ్జ్వాపట్టేనవాసమమ్ |

న్నాయుసంధ్యస్థిమర్మాణి వ్యజ్ఞ \* ప్రచ్ఛానమాచరేత్ || 51.

అభోదేశ ప్రవిసృతైః పదైరుపరిగామిభిః |

నగాఢఘనతిర్యగ్ని ర్నపదేనాగమాచరేత్ || 52.

† ప్రచ్ఛానేనై కదేశథం గ్రాఢణంజలజన్మభిః |

హారేచ్ఛృంగాదిభిస్సుప్త మస్మగ్వాప్యపిసిరావ్యక్తైః || 53.

తా॥ సింహస్థానములలోనిన శరీరభాగాలను దారముచేగాని, వస్త్రపట్టముచే గాని బంధించి యా ప్రదేశమునందున్న యువులను, అస్థులను, సంధులను, మర్మములనువలది అభోదేశము, డిష్టాదేశము వీనియందు వ్యాపించినవియును, గట్టి గ, తీక్ష్ణముగ, అష్టముగ నుండకుండునవియునునగు శలాకుచే బాధనవలయును. శలాకు వైశాలాకును ప్రయోగించుంజవదు. మఱియునేక దేశమునందు రక్తమును శలాకుచే బొడిచి ఆకర్షించవలయును. స్త్రాంధి, ఆర్బుదము యీ మొదలగు రోగములయందు గట్టి కట్టియుండు రక్తమును జలగలచే జైలుపరచవలయును. ముప్తముగ (అనగా నిశ్చేతనముగ) నుండు రక్తమును శృంగములచేతను, స్వాశరీరముండు వ్యాపించుచుండు రక్తమును సిరావేధనముచేతను, హరింపజేయవలయును.

శ్లో॥ శ్రీ ప్రచ్ఛానంపిండితేవాస్యాన్

తా॥ రక్తము గట్టికట్టియుండువపుడు శలాకును ప్రయోగించుదగును.

శ్లో॥ అనగాఢేపతౌకినః |

తా॥ రక్తము లోతులో ప్రవేశించియుండువపుడు జలగలను ప్రయోగించవలయును.

శ్లో॥ త్వక్ష్ణేన్మలాలాబుసుశీశృంగం

తా॥ రక్తము చక్కమునా శ్రయించియుండువపుడు ఘటి, శృంగము, వీనిని ప్రయోగించవలయును.

\* ప్రచ్ఛానం ఇతిపా. † ప్రచ్ఛానే ఇతిపా. ‡ ప్రచ్ఛానం ఇతిపా.

శ్లో॥ సిరై వవ్యాపకేఽవృజి | 54.

తా॥ సర్వశరీరములో వ్యాపించియుండు రక్తమును ప్రవింపజేయుటయందు సిరావేధనముచేయవలయును.

మతాంతరమునందు - రక్తస్రావ క్రమము.

శ్లో॥ వాతాదిధామవాశృంగ జతాకోలాబుభిః క్రమాత్ |

తా॥ వాతాదిదోషస్థానములను జెందియుండు రక్తమును యథాక్రమముగా (అనగా వాతస్థానగత రక్తమును శృంగముచేతను, పితృస్థానగత రక్తమును జలగలచేతను, క్షేష్మస్థానగత రక్తమును అలాబుచేతను) హరింపజేయవలయును.

రక్తస్రావానంతర కర్తవ్యము.

శ్లో॥ స్రుతాస్పృజః ప్రదేహాద్యై శ్శీతై స్సాన్వయాద్వాయుకోపతః || 55.

సతోదకంమాశోఘంతం నర్విషోఽప్యేనసేచయేత్ || 55½.

తా॥ రక్తమాక్షుణము చేయించుకొనిన పురుషునికి శీతలమైన ప్రలేపములచే వాతము ప్రకోపించి పోట్లు, దురద వీనితో గూడియుండు శోఘను గలుగజేయును. కావున నటువంటి శోఘను ఉష్ణమైనఘృతముచే సేచనముచేయవలయును.

షడ్వింశతి తమా ధ్యాయము, ముగిసెను.





శ్రీ రస్తు.

సప్తవింశాధ్యాయము.

పూర్వాధ్యాయమునందు రక్తమోక్షణోపాయమైన శృంగముమొదలగువానింజెప్పి “ ప్రచ్ఛన్నేనై కదేశస్థ మిత్యాది ” వాక్యముచే శృంగాదివిషయములు కూడా జెప్పబడినవి. మఱియును సిరావ్యధనుగురించి విశేషముగా జెప్పవలసియుండుటచే తద్విషయమై వేరొక యధ్యాయము చెప్పబడుచున్నది.

సిరావ్యధ - విధ్యధ్యాయ ప్రారంభము.

సూ॥ అథాతస్సిరావ్యధవిధిమధ్యాయం వ్యాఖ్యాన్యమః ।

ఇతిహస్మావలరాశ్రేయా దయోమహాక్షయః ॥

తా॥ శస్త్రవిధ్యధ్యాయానంతరము సిరావిధిని తెలియపరచునట్టి సిరావ్యధ విధ్యధ్యాయమును వివరించెదము. సర్వశరీరమునందు రక్తమునువ్యాపింపజేసెడి బోలు వరములు నీరలనబడును.

శుద్ధరక్త లక్షణము.

శ్లో॥ మధురంలవణంకించి దశేతోష్ణమనంహితమ్ ॥

పద్మేంద్రగోనహేమావి శశలోహితలోహితమ్ ॥ 1

లోహితంప్రవదేచ్ఛుద్ధం తనోస్తేనై వచన్తిః ।

తా॥ మధురముగ, ఒకింతఉప్పుగ, కొంచెముఉప్పుముగ, కొంచెముశీతంముగ, ద్రవముగ, పద్మము, ఇంద్రగోపపురుగులు, బంగారము, వీనివలెస్పృగ, మేక, చెవుల పిల్లి, వీనిరక్తమువలె నెలుపువల్లముగలవిగనండు రక్తము శుద్ధముయినదని తెలియవలయును. మఱియు నటువంటిశుద్ధమయిన రక్తముచేతనే శరీరము స్థిరముగనిలుచును. శుద్ధరక్తము అనేకవర్ణములుగలదిగ ననుబడుటచే పద్మాద్యనేక పృష్ఠాంతము లిచట జెప్పబడినవి.

రక్త దోషము.

శ్లో॥ తత్ప్రితశ్లేష్మలైః ప్రాయో దూప్యతే

తా॥ మఱియు నారక్తము తఱుచుగ పిత్తకరమైన ఉష్ణ, కారము, తీక్షణము యీ మొదలగు వస్తువులచేతను, మినుములు, నవ్వులు యీ మొదలగు శ్లేష్మకరమయిన వస్తువులచేతను, పూర్వజన్మాద్భిత్తకగ్నిచేతను దూషించబడును. మఱియును శరత్కాల స్వభావమువలన వాతకర ద్రవ్యములచేకూడా రక్తము ఒకానొకపుడు దూషించబడును. కాబట్టి ప్రాయః అనువదము మూలమునందు ప్రయోగించబడినది.

రక్తదోష - జనిత రోగములు.

శ్లో॥ కురుతేతతః ॥ 2.

విసర్పవిద్రధిప్లీహ గుల్మాగ్నిసదనజ్వరాక్ ।

ముఖనేత్రశిరోరోగ మదత్పల్లవణాస్యతాః ॥ 3.

కుష్ఠవాతాసప్రితాస్త్ర కట్వమ్నోద్గిరణభ్రమాక్ ।

శీతోష్ణస్నిగ్ధరూక్షాద్యై రుపక్రాంతాశ్చయేగదాః ॥ 4.

సమ్యక్సాధ్యాసనిధ్యంతి తేచరక్తప్రకోపజాః ।

తా॥ ఆరక్తంబటుల దూషింపబడుటవలన విసర్పము, విద్రధి, ప్లీహము, గుల్మము, అగ్నిమాంద్యము, జ్వరము, ముఖరోగము, నేత్రరోగము, శిరోరోగము, మదము, దప్పి నోరు వుప్పగనండుట, కుష్ఠము వాతరక్తము, పిత్తరక్తము, ఒకానొకపుడు కారముగ మఱియొకపుడు పుల్లగనండు తేనుపులు, భ్రమ, వీనినిగలుగజేసును. మఱియు శీతలము, ఉష్ణము, స్నిగ్ధము, రూక్ష యీ మొదలగు చికిత్సలవలన సమకూలమును జెందకుండు సాధ్యరోగములుకూడా రక్తప్రకోపముచేతనే జనించినవియని తెలియవలయును.

సిరావ్యధ విధి.

శ్లో॥ తేషు సావయితుంరక్త ముద్రిక్తంవ్యధయేత్సిరామ్ ॥ 5.

తా॥ పైజెప్పిన విసర్పాది రోగములయందు ప్రకోపమును జెందియుండు రక్తమును స్రవించజేయుటకై నీరలను వేధించవలయును.

సిరావేధనమునకు అనర్హులు.

శ్లో॥ సతూచఘోడశాతీత సప్తత్యబ్దస్రుతాస్మజామ్ ।

అస్నిగ్ధాస్వేదితాత్యర్థ స్వేదితానిలరోగిణామ్ ॥ 6.

గర్భిణీసూతికాజీర్ణ పితృస్రావ్యాసకాసినామ్ ।  
 అతీసారోదరచ్ఛర్ది పాండుసర్వాంగశోఫినామ్ ॥ 7.  
 స్నేహవీతే ప్రయుక్తేషు తథాపంచనుకర్మసు ।  
 సాయంత్రితాంసిరాంవిధ్యేన్న తిర్యజ్నాప్యనుత్థితామ్ ॥ 8.  
 నాతిశీతోష్ణవతాశ్చై వ్యస్యత్రాత్యయికాద్దతాత్ ।

తా॥ 16 సంవత్సరములవయస్సుకు లోబడినవారు, 70 సంవత్సరములవయస్సుకు పైబడినవారు, రక్తస్రావము చేయించుకొనినవారు, అస్తిగ్ధులు, స్వేదకర్త చేయించుకొనినవారు, అధికముగ స్వేదకర్మచేయించుకొనినవారు, గర్భిణులు, ప్రసవించినస్త్రీ, వాతరోగము, అజీర్ణము, పిత్తరక్తము, శ్వాసము, కాసము, అతిసారము, ఉదరరోగము, భర్షి, పాండువు, సర్వాంగములయందు శోఫ యారోగములుగలవారు అట్టివారికి సిరా వేధచేయంజనదు. మఱియును స్నేహపానము చేసినపుడును, వనునాది పంచకర్మలు చేయబడియుండునపుడును, సిరా వేధజేయంజనదు. సిరనుబంధించకుండా వేధించంజనదు. అడ్డముగ వేధించంజనదు. పొడవుగ లేవకుండుసిరను వేధించంజనదు. ఆతిశీతలముగ గాని లేక అత్యుష్ణముగ గాని నుండుకాలమునందును, అధిక మైసవాలములో గూడియుండు కాలమునందును, ఆకాశము మేఘములచే నావరించబడియుండినపుడును సిరావేధనము చేయంజనదు. మఱియు నతికష్టమైనరోహిణి, విపాదిక యీమొదలగు రోగములయందు తప్పు తక్కిన రోగములలో పై జెప్పిన కాలములయందు సిరావేధనము చేయంజనదు. అతికష్టమైన రోగముగ లిగియుండునపుడు శీతోష్ణవృష్టలకు తగినటుల బ్రతీకారముచేసి సిరా వేధంజేయవలయును.

శిరోనేత్ర రోగములయందు - వేధించలిగిన సిర్షలు.  
 శ్లో॥ శిరోనేత్రవికారేషు లలాట్యాంమోక్షయేత్సిరామ్ ॥ 9.

అపాంగాయముపనాన్యాంవా

తా॥ శిరము, నేత్రములు వీనిలో జనించు రోగములయందు లలాటమునందుండు సిరను వేధించవలయును. లేక అపాంగాయ నందుండు (అనగా కంటి కొనయందుండు) సిరనుగాని, నాసికాగమీచము నందుండు సిరనుగాని వేధించవలయును.

కర్ణ రోగమునందు - సిరా వేధనము.

శ్లో॥ కర్ణరోగేషుకర్ణజామ్ ।  
 తా॥ కర్ణరోగములయందు కర్ణగమీచమునందుండు సిరను వేధించవలయును.

నాసారోగమునందు - సిరా వేధనము.

శ్లో॥ నాసారోగేషునాసాగ్రేస్థితాం  
 తా॥ నాసికారోగములయందు నాసికాగ్రమునందుండు సిరను వేధించవలయును.

వీనసారోగమునందు - సిరా వేధనము.

శ్లో॥ నాసాలలాటయోః ॥ [వీనసే] 10.  
 తా॥ వీనసారోగమునందు నాసిక, లలాటము వీనియందుండు సిరను వేధించవలయును.

ముఖరోగమునందు - సిరా వేధనము.

శ్లో॥ ముఖరోగేషు జిహ్వశ్చావహనుతాలుగాః ।  
 తా॥ ముఖరోగములలో నాలుక, పెదవి, కటుమర్దు, నోటిలోపలిజాడ వీనియందుండుసిరలను వేధించవలయును.

జత్కూర్ధ్వ - రోగములయందు - సిరా వేధనము.

శ్లో॥ జత్కూర్ధ్వంగ్రంధిమ్గ్రీవా కర్ణశంఖశిరఃశ్రితాః ॥ 11.  
 తా॥ మెడకొంకులకు త్రైభాగమునందు జనించుగ్రంథులలో మెడ, చెవులు, కణత, శిరస్సు వీనినాశ్రయించియుండు సిరలను వేధించవలయును.

ఉన్మాదరోగమునందు - సిరా వేధనము.

శ్లో॥ ఉరోఽపాంగలలాటస్థా ఉన్మాదే  
 తా॥ ఉన్మాదమునందు తోమ్మ, కంటికొన, లలాటము, వీనినాశ్రయించియుండు సిరలను వేధించవలయును.

అపస్మార రోగమునందు - సిరా వేధనము.

శ్లో॥ అపస్మృతౌపునః  
 మానుసంధానమస్తేవా సిరాంభ్రామధ్యగామినీమ్ ॥ 12.

తా॥ అపస్మారములో కటుమర్దు సంధియందుండు సిరనుగాని, లేక కటుమర్దుయందంతట వ్యాపించియుండు సిరనుగాని లేక కనుబొమలకు మధ్యమునం దూర్ధ్వముఖముగ వ్యాపించియుండుసిరనుగాని వేధించవలయును.

విద్రధి - పార్శ్వశూల - వీనియందు - సిరా వేధనము.

శ్లో॥ విద్రధాపార్శ్వశూలేచ పార్శ్వకక్షాన్తనాంతరే ।

తా॥ విద్రధి, పార్శ్వశూల వీనియందు పార్శ్వమునగుండుసిరను, చంక, ప్లవములు వీనిమధ్యమునగుండుసిరను వేధించవలయును.

తృతీయక - జ్వరమునందు - సిరా వేధనము.

శ్లో॥ తృతీయకేఽనయోర్మధ్యే

తా॥ తృతీయకజ్వరమునందు భుజశిరస్సుల సంధియందుండు సిరను వేధించవలయును.

చాతుర్థిక - జ్వరమునందు - సిరా వేధనము.

శ్లో॥ స్కంధస్యాధశ్చతుర్థకే ॥ 13.

తా॥ చాతుర్థికజ్వరములో భుజశిరస్సులకు క్రిందిభాగమునగుండు సిరను వేధించవలయును.

గ్రహణీరోగమునందు - సిరా వేధనము.

శ్లో॥ ప్రవాహికాయాంశూలివ్యాం శ్రోణితోద్వ్యంగులేస్థితామ్ ।

తా॥ శూలతోగూడియుండు ప్రవాహికాలోగమునందు కటి ప్రదేశమునకు వైన 2 అంగుళమునగుండు సిరను వేధించవలయును.

శుక్ర - రోగమునందు - సిరా వేధనము.

శ్లో॥ శుక్రమేధ్రామయేమేధ్రే

తా॥ శుక్రరోగము, మేధ్రరోగము వీనియందు మేధ్రమునగుండు సిరను వేధించవలయును.

గళగండమునందు - సిరా వేధనము.

శ్లో॥ ఊరుగాంగళగండయోః ॥ 14.

తా॥ రెండు విధములైన గళగండరోగములయందు తొడయందుండుసిరను వేధించవలయును.

గృధ్రసీరోగమునందు - సిరా వేధనము.

శ్లో॥ గృధ్రస్యాంజానునోధస్తా దూర్ధ్వంవాచతురంగులే ।

తా॥ గృధ్రసీరోగమునందు మోకాలుకు క్రిందిభాగమునందుగాని లేక వైభాగమునందుగాని 4 అంగుళములయందుండు సిరను వేధించవలయును.

అపచీరోగమునందు - సిరా వేధనము.

శ్లో॥ ఇంద్రవస్తేరధోపచ్యాం ద్వ్యంగులే

తా॥ అపచీరోగమునందు ఇంద్రవస్తీమర్మమునకు అధోభాగములో 2 అంగుళములయందుండు సిరను వేధించవలయును.

సక్తిరోగమునందు - సిరా వేధనము.

శ్లో॥ చతురంగులే ॥ [ఊర్ధ్వంగుల్గుప్యసక్తిరౌ] 15.

తా॥ సక్తిపీడయందు చీలమండయొక్క ఊర్ధ్వభాగములో 4 అంగుళములయందుండుసిరను వేధించవలయును.

క్రోమ్మక - శీర్షమునందు - సిరా వేధనము.

శ్లో॥ తథాక్రోమ్మకశీర్షకే ।

తా॥ క్రోమ్మకశీర్షకమును ఊర్ధ్వంగవాలరోగమునందు పై జెప్పిన ప్రకారము చీలమండయొక్క ఊర్ధ్వభాగములో 4 అంగుళములయందుండు సిరను వేధించవలయును.

పాదదాహాదిరోగములయందు - సిరా వేధనము.

శ్లో॥ పాదదాహేఖుడేహర్షే విపాద్యాం వాతకంటకే ॥ 16.

చిప్పేచద్వ్యంగులేవిధ్యే దుపరిక్షీ ప్రమర్మణః ।

తా॥ పాదదాహము, ఖుడము, పాదహర్షము, విపాది, వాతకంటకము, చిప్పము యీరోగములయందు క్షీ ప్రమర్మమునకు వైభాగమున 2 అంగుళములయందుండుసిరను వేధించవలయును.

విశ్వాచీరోగమునందు - సిరా వేధనము.

శ్లో॥ గృధ్రస్యామివవిశ్వాచ్యాం

తా॥ విశ్వాచీరోగములో గృధ్రసీరోగమునందు చెప్పిన సిరనే వేధించవలయును.

వేధనార్హమైన - సిరలగుపడనపుడు - సిరావేధన క్రమము.

శ్లో॥ యథోక్తానామదర్శనే ॥ 17.

మర్మహీనేయథానన్నే దేశేన్యాంవ్యధయేత్సిరామ్ ।

తా॥ ఆయాశోగములకు వైజెప్పిన సిరలు కనుబడకుండునపుడు మర్మప్రదేశ మనుపదలి ఆసిరికు సమీప ప్రదేశమునందుండు వేరేసిరను వేధించవలయును.

సిరావేధన క్రమము.

శ్లో॥ అథస్నిగ్ధతనుఃసజ్జ స్సర్వోపకరణోబలీ ॥ 18॥

కృతస్వస్త్యయనఃస్నిగ్ధ రసాన్నప్రతిభోజితః ।

అగ్నితాపాతపస్విన్నో జానూచ్ఛాననసంస్థితః ॥ 19.

మృదుపట్టాత్తకేశాంతో జానుష్ఠాపితికూర్పరః ।

ముష్టిభ్యాంవస్తగర్భాభ్యాం మన్యేగాఢంపీడయేత్ ॥ 20.

దంతప్రవీడనో \* త్కాన గండాధ్యానానిచాచరేత్ ।

తా॥ స్నిగ్ధమయినశరీరముగలవాడు, వస్త్రము, పీడపాదకము, స్నేహము, గ్లిరి కము యీమొదలగు ఉపకరణములను సిద్ధముచేసుకొనినవాడు, పుష్టినంతుడునగు పురుషుడు బలిని, మంగళహోమమునుచేసుకొని స్నిగ్ధమైన రసముతో గూడియుండు ఆన్నమునుభుజించి అగ్నితాపము, ఎండ వీనిచేస్విన్నుడై మోకాలంత పొడవుగల ఆసనమునందు కూర్చుండినవాడై నూత్నమయిన వస్త్రపట్టముచేకట్టబడిన కేశములు, మోకాలు వ్రేనునచబడిన మోచేతులుగలవాడై వస్త్రమును లోన నిమిచ్చుకొనియుండు పిడికళ్ళచే వెడతల పెన్నరములను దృఢముగా పీడించవలయును. మఱియు నట్టిపురుషుడు దంత ప్రవీడనము (ఆనగా చండ్లు కొరకుట), ఉత్కాసము, ఆధ్మానము, వీనిని కూడా చేయవలయును.

శ్లో॥ పృష్ఠతో యంత్రయేచ్ఛేనం వస్త్రమాన్వేష్యయన్నరః ॥ 21.

కంధరాయాంపఠిష్య స్యన్యాంత్రాస్వమత్ససిమ్ ।

ఏషోతర్ముఖవర్ణానాం సిరాణాయం త్రవేదిధిః ॥ 22.

తా॥ వైజెప్పినవస్త్రకారము కూర్చుండియుండుకోరికి పృష్ఠదేశమునందును (ఆనగా వీపుయందును) గొంతుయందును వస్త్రమునుచుట్టి దానిమధ్యయందు ఎడమ

\* చ్ఛాన ఇతిపా.

బొట్టనవ్రేలును దృఢముగనునిచి సిరలను కట్టవలయును. ఇది ముఖములో నుండుసిరలు తప్ప యితరమైన సిరలనుకట్టనట్టివిధియని తెలియవలయును.

శ్లో॥ తథామధ్యమయాంగుశ్చా వైద్యోంగుష్ఠవిముక్తయా ।

తాడయేత్

తా॥ ఆటలు కట్టినపిదప బొట్టనవ్రేలితోచేరకుండు ఎడమచేతియొక్క మధ్య మాంగుళిచే నాసిరనువైద్యుడు కొట్టవలయును.

శ్లో॥ ఉత్తితాంజ్ఞాత్వా స్వర్యాంగుష్ఠ ప్రవీడనైః ॥ 23.

కుతార్యాలక్షయేశ్మధ్యే వామహస్తగృహీతయా ।

ఫలోద్దేశేనునిష్క్రంపం సిరాంత్యద్వచ్చమోక్షయేత్ ॥ 24.

తా॥ పిదప స్వగృముచేగాని, లేన బొట్టనవ్రేలివలన నదుముటచేగాని ఉత్తితమైన (ఆనగా పైకిలేచిన) సిరలను తెలుసుకొని యాసిరయొక్క మధ్యములో ఫలోద్దేశములనునిచి కదలకుండా ఎడమచేతితో పట్టుకొనబడిన కుతారియను నాయుధముచే సిరనుగుర్తుపెట్టుకొనవలయును.

శ్లో॥ తాడయన్వవీడయేచ్ఛేనాం విధ్యేద్దీప్తిసీముఖేనతు ।

తా॥ వ్రీహిముఖమును నాయుధముచే మరల నాసిర నొకమారు తాడనముచేసి బొట్టనవ్రేలిచే బాగుగనదుముకొని వ్రీహిముఖమును నాయుధముచేతనే ఆసిరను వేధించవలయును.

నాసికా - సమీప - సిరావేధన క్రమము.

శ్లో॥ అంగుష్ఠేనోన్నమయ్యాగ్రే నాసికాముపనాసికామ్ ॥ 25.

నాసికాగ్రభాగమును బొట్టనవ్రేలిచే పొడవుగ నెత్తిపట్టుకొని నాసికాసమీపమునందుండు సిరను వేధించవలయును.

జిహ్వోధోభాగ - సిరావేధన క్రమము.

శ్లో॥ అభ్యున్నతవిదష్టాగ్ర జిహ్వోన్యాథతదాశ్రయామ్ ।

తా॥ వైతాలు ప్రదేశమున కభిముఖముగా నాలుకం దీసుకొనివచ్చి యా నాలుకయొక్క కొనను న్నదంతములచే బాగుగాకరుచుకొనియుండునపుడు నాలుకకుఅధో భాగమునందుండు సిరను వేధించవలయును.

మొదలు - సిరావేధన క్రమము.

శ్లో॥ యంత్రనేత్ స్థాయోరూర్ధ్వం గ్రీవాశ్చితిసిరావ్యధే ॥ 26.

తా॥ మొదట గ్రీవాయించును సిరలను వేధించునపుడు స్తనములయొక్క పై ప్రదేశమునకు నస్త్రముచేచుట్టవలయును.

శ్లో॥ పాషాణగర్భహస్తస్య బానుశ్చే ప్రస్పతేభుజే ।

కుక్షే రారభ్యమృదితే విధ్యేద్భ్రష్టోద్ధ్వస్టకే ॥ 27.

తా॥ తాయిని హస్తమునకునుచుకొనియుండు పురుషునియొక్క హస్తములు, మోకాళ్ళపై బాబబడియుండునపుడు కుక్షీ మొదలుకొని మొదలకు మృదనముచేసి వేధించవలసిన స్థలమునకుపైన నస్త్రమునుకట్టి మొదలను వేధించవలయును.

హస్త - సిరావేధన క్రమము.

శ్లో॥ విధ్యేద్ధస్తసిరాంబాహు ననాకుంచితకూర్పరే ।

బద్ధానుభోవిష్టస్య ముష్టిమంగుష్ఠగర్భణీమ్ ॥ 28.

ఊర్ధ్వంవేధ్యప్రదేశాచ్చ షట్టికాంచతురింగులే ।

తా॥ ముఖముగా కున్నుండియుండుపురుషుడు వంచబడిని మోచేతులుగల బాహులుండునపుడు బొట్టపై ఆలచేతిలోగూఢముగనుండువటుల ముష్టినిపట్టించి వేధించవలసియుండును 4 అంగుళములయందు నస్త్రపట్టమునుకట్టి హస్తసిరను వేధించవలయును.

పాద్య - సిరావేధన క్రమము.

శ్లో॥ విధ్యేద్దాలంబనూనస్య బాహుభ్యాంపాద్యయోస్సిరామ్ ॥ 29.

తా॥ హస్తములచే వర్షింపను పట్టుకొని వ్రేలాడుచుండునపుడు పాద్యముల యందలి సిరను వేధించవలయును

మేఘ్ర - సిరావేధన క్రమము.

శ్లో॥ ప్రహృష్టేమేహనే

తా॥ మేఘ్రము పట్టముగనుండునపుడు మేఘ్రమునకుండు సిరను వేధించ వలయును.

బంధు - సిరావేధన క్రమము.

శ్లో॥ బంధుసిరాంబానుస్యమించితే ।

తా॥ మోకాళ్ళు వంచబడకుండునపుడు పిక్కయందుండు సిరను వేధించ వలయును.

పాద - సిరావేధన క్రమము.

శ్లో॥ పాదేతునుస్థితేఽధస్తా జ్ఞానుసంధేర్నిపీడితే ॥ 30.

గాఢంకరాభ్యామాగుల్ఫం చరణేతస్యచోపరి ।

ద్వితియేకుంచి తేకించి దారూఢేహస్తవత్తతః ॥ 31.

బద్ధావిధ్యేత్సిరాం

తా॥ పాదమును భూమి యందు ముఖముగానునుచు కొనియుండునపుడు మోకాలు సంధికింద చీలమండపరకు దృఢముగా హస్తములచేమర్చించి క్రిందనునిచి యుండు కాలుపై 2-న కాలును కొంచెమువంచి యునుచుకొనియుండగా వేధించవల సిన స్థానమునకుపైన 4 అంగుళములయందు నస్త్రపట్టమునుకట్టి పాదసిరను వేధించ వలయును.

శ్లో॥ ఇథ మనుక్తేష్వపికల్పయేత్ ।

తేషుతేషు ప్రదేశేషు తత్తద్యంత్రముపాయవిత్ ॥ 32.

తా॥ ఉపాయమునెఱిగినవైద్యుడు చెప్పబడిని యితరమైన ఆయా అవయవ ములయందును వైశిష్ట్యవ రీతిగా స్వబుద్ధిచే యుక్తప్రకారము యంత్ర వేధనక్రమ మును కల్పించుకొనవలయును.

వ్రీహిముఖ - కుఠారికా - శస్త్ర ప్రయోగము.

శ్లో॥ మాంసలేనిషీ పేదేశే వ్రీహీస్యంవ్రీహిమాత్రకమ్ ।

యవార్థమస్థాముపరి సిరాంవిధ్యేకుఠారికామ్ ॥ 33.

తా॥ అధికమాంసముగల శరీరావయవములయందు వ్రీహిముఖమును శస్త్రమును వడ్డగింజంత ప్రమాణము ప్రయోగించవలయును. మఱియును అస్థులపై నుండుసిరలను వేధించునపుడు కుఠారిక యనుశస్త్రమును అర్థయవ ప్రమాణము ప్రయోగించవలయును.

సమ్యగ్వేధ లక్షణము.

శ్లో॥ సమ్యగ్వేధేస్తవేధారాం యంత్రేముక్తేతునస్రవేత్ ।

తా॥ బాగుగ వేధించబడినసిరయందు రక్తముధారగ ప్రవించును. దానియందలి కట్టును విప్పవేయగానే రక్తము ప్రవించనేరదు.

దుర్విధ - అతివిధ లక్షణము.

శ్లో॥ అల్పకాలవహత్యల్పం దుర్విధాతై లచూర్ణనైః ॥ 34.

నశబ్దమతివిధాతు ప్రవేద్యః ఘోరధార్యతే ।

తా॥ బాగుగ వేధించబడిన సీర స్వల్పకాలమువరకు స్వల్పముగ రక్తమును ప్రవింపజేసును. అధికముగ వేధించబడిన సీర శబ్దముతో రక్తము నధికముగ ప్రవింపజేసును. ఆ రక్తము తైలము, మూర్షము వీనిచే బహుకష్టముమీద నిలుచును.

రక్తము - ప్రవింపకుండుటకు హేతువు.

శ్లో॥ భీమూర్చాయా త్ర శైథిల్య కుంభిశస్త్రా తితృప్తయః ॥ 35.

క్షౌమత్యవేగితా స్వేదా రక్తస్యాస్మృతి హేతవః ।

తా॥ భయము, మోహము, యంత్ర శైథిల్యము (ఆనగా దృఢముగా యంత్రమును ప్రయోగించకుండుట), చగునులేని శస్త్రము, అధికత్వము, దౌర్బల్యము, మలమూత్రాదివేగము గలిగియుండుట, స్వేదములేకుండుట, ఇవి రక్తస్రావము గలుగకుండుటకు హేతువులని తెలియవలయును. మతియును సైజెప్పిన భయాదులు రక్తము ప్రవింపకుండుటకు కారణముగనుండుటచే భయాదులు కోగియుండునపుడు రక్తస్రావము చేయజగు అని తాత్పర్యము.

రక్తము - బాగుగ ప్రవింపకుండునపుడు - వేల్పొది లేవనము.

శ్లో॥ అసమ్యగప్రే ప్రనతి వేల్పవ్యోపనిశానతైః ॥ 36.

సాగారధూమలవణ తై త్రై గ్ని హ్యోస్పిరామూఘనైః ।

తా॥ రక్తము బాగుగా ప్రవింపకుండునపుడు వాయుః, ఉష్ణములు, ప్రీతియుకములు, పసుపు, గ్రంథితగరము, కరుణూపము, అవణము, తైలము వీనిచే సీరయొక్క ముఖమునగు లేవనము చేయవలయును.

రక్తము - బాగుగ - ప్రవింపకుండునపుడు - తైలాది లేవనము.

శ్లో॥ సమ్యక్ప్రవృత్తేకోష్ఠేన తై లేవలవదేశచ ॥ 37.

తా॥ రక్తము బాగుగా ప్రవింపనపుడు కొంతము ఉష్ణముగనుండు తైలము, అవణము వీనిచే సీరము ఖమునగు లేవనము చేయవలయును.

దుష్టరక్త - స్రావ క్రియము.

శ్లో॥ అగ్రే ప్రవతి దుష్టాస్రం మనుంభాదవసేతికా ।

తా॥ రాగము, పీతికా వీనితో మిశ్రముగనుండు కుసుంబాపువ్యులలోనుండి తొలగి పీతిక ప్రవింపనటులనే దుష్టరక్తము, శుద్ధరక్తము, వీని మిశ్రముగనుండు సీరలోనుండి తొలగి దుష్టరక్తము ప్రవింపను.

విశేష - రక్తస్రావ నిషేధము.

శ్లో॥ సమ్యక్ప్రవృత్త్యవ్యయంతిష్ఠే చ్చుద్ధంతదితినాహారేత్ ॥ 38.

తా॥ దుష్టరక్తము బాగుగా ప్రవింపిన పిదప శుద్ధరక్తము స్వయత్నము లేకనే నిలిచిపోవుననెడితలంపునో రక్తమును విశేషముగా ప్రవింపజేయజగు. ఏలవనగా:- రక్తము ప్రాణాధారమునకు హేతువుగనుండును.

మూర్ఛ - గలిగియుండునపుడు - రక్తస్రావ నిషేధము.

శ్లో॥ యంత్రం విముచ్య మూర్ఛాయాం వీజితే వ్యజనైః పునః ।  
స్రావయేన్మూర్ఛతిపున స్తవరే ద్యుస్త్ర్య హేపివా ॥ 39.

తా॥ సిరావేధజేయునపుడు మూర్ఛగలిగినయెడల యంత్రమును తీసివేసి విసెన కష్టమవలవినురుటచే రోగిని ఓదార్చి మరల రక్తమును ప్రవింపజేయవలయును. మరల నారోగి మూర్ఛజెందినయెడల అశుద్ధరక్తమును నూడా ఆ దినమునందు ప్రవింపజేయక మరుదినమునందుగాని లేక మూడవ దినమునందుగాని ప్రవింపజేయవలయును.

వాతదుష్ట - రక్త లక్షణము.

శ్లో॥ వాతాచ్ఛ్చావారుణం రూక్షం వేగ స్రావ్యచ్ఛఫేనిలమ్ ।

తా॥ వాతమువలన శ్యామివర్ణము, ఎఱుపువర్ణము, రూక్ష, తీవ్రమైన స్రావము నైర్మల్యము, నుఱుగు వీనితో గూడియుండు రక్తము ప్రవింపను.

పిత్తదుష్ట - రక్త లక్షణము.

శ్లో॥ పిత్తాత్పీతాసితం విప్ర మస్కంద్యోష్ణా వ్యతస్సచంద్రకమ్ ॥ 40.

తా॥ పిత్తమువలన పీతవర్ణము, నల్లవర్ణము, దుర్గంధము, చంద్రకము వీనితో గూడినదిగ, దట్టముగనుండు రక్తము ప్రవింపను.

కఫదుష్ట - రక్త లక్షణము.

శ్లో॥ కఫాత్ స్నిగ్ధమస్పృక్వాండు తంత్తుమత్పిచ్ఛిలంఘనమ్ ।

తా॥ కఫమువలన స్నిగ్ధము, తెలుపువర్ణము, తంతువులు వీనితో గూడినదిగ, గట్టిగ, పిచ్ఛిలముగనుండు రక్తము ప్రవింపను.

సంసర్గ - దుష్టరక్త లక్షణము.

శ్లో॥ సంస్పృష్టలింగంసంసర్గాత్

తా॥ దోషసంస్థమువలన ప్రజెప్పిన వాతపితృ కఫసంస్థలక్షణములతోగూడి యుండు రక్తము స్త్రవించును.

నన్నిపాత - దుష్టరక్త లక్షణము.

శ్లో॥ త్రిదోషంమలినావిలమ్ || 41.

తా॥ త్రిదోషముచే మలినముగ, కలకబారినదిగ నుండు రక్తము స్త్రవించును.

అశుద్ధరక్త - స్రావ ప్రమాణము.

శ్లో॥ అశుద్ధంబలినోస్యస్రం సప్రఫాత్సావయేత్పరమ్ |

తా॥ బలిష్ఠుడుగనుండుపురుషునికికూడా ప్రస్థమునకధికముగా అశుద్ధ రక్తమును స్త్రవించునటులజేయజనదు.

అధికరక్త - స్రావ జనితోపద్రవములు.

శ్లో॥ అతిస్రుతోహిమృత్యుస్సాన్య ద్దారుణావాచలామయాః || 42.

తా॥ అధికముగా రక్తస్రావము చేయించినయెడల మరణముగాని లేక దారుణమైన వాతరోగములుగాని కలుగును.

అధిక - రక్తస్రావ చికిత్స.

శ్లో॥ తత్రాభ్యంగరసక్షీర రక్తసానానిభేషజమ్ |

తా॥ అధిక రక్తస్రావమునందు అభ్యంగముచేయుట, మాంసరస, క్షీర, రక్తములపానముచేయుట ఇవి యోషధంబులు.

రక్తస్రావానంతర కర్తవ్యము.

శ్లో॥ స్రుతేరక్తేశనైర్యంత్ర మపనీయహిమాంబునా || 43.

ప్రక్షాళ్యతైలప్లోతాక్తం బంధనీయంసిరాముఖమ్ |

తా॥ బాగుగా రక్తము స్త్రవించియుండిగా మెల్లమెల్లగా మంత్రమును విడిపించి సిరాముఖమును శీతోదకముచే గడిగి దానినైతైలమును పూసి బంధించవలయును.

పునః - రక్తస్రావము.

శ్లో॥ అశుద్ధంస్రావయేద్భూయః సాయమస్నోవరేపివా || 44.

తా॥ రక్తమువాతాదులచే దుష్టమైయుండినయెడల నాదినము యొక్క సాయంకాలమునందుగాని లేక మరుదినమునందుగాని మరల రక్తమును స్త్రవించజేయవలయును.

శ్లో॥ స్నేహాలాపస్త్మృతిదేహస్య పక్షాద్వాభృశదూషితమ్ |

తా॥ లేక వారోగియొక్క దేహమునందు స్నేహకర్మచేయించి మిక్కిలి దుష్టముగనుండు రక్తమును ఒకపక్షమునకుపైన మరల స్త్రవించజేయవలయును. ప్రజెప్పిన ప్రకారము అశుద్ధమైన రక్తమును రోగాద్యనుగుణముగా సాయంకాలమునందుగాని, లేక మరుదినమునందుగాని, లేక ఒక పక్షమునకుపైనగాని ప్రస్థప్రమాణమే స్త్రవించజేయవలయును. అయితే రక్తమును ప్రస్థమున కధికముగా స్త్రవించజేయజనదు.

“వమనేచవిరేకేచ రక్తాతీసారయోరపి | సార్ధత్రయోదశపలం ప్రస్థమాహుర్మనీషిణః ||”

వమనము, విరేకము, రక్తస్రావము, అతిసారము వీనియందు (13 $\frac{1}{2}$ ) పలము 1 ప్రస్థమని పండితులు వచించెదనని తంత్రాంతరమునందు ప్రస్థపరిమాణముచెప్పబడుచున్నది.

సావశేష - దుష్టరక్త స్రావము.

శ్లో॥ కించిద్ధిశేషేదుష్టాస్తే నైవరోగోతివర్తతే || 45.

సశేషమవ్యతోధార్యం సచాతిస్రుతిమాచరేత్ |

తా॥ దుష్టరక్తము కొంచెము శేషించియుండినను దానిచేరోగము అధికపడనేరదు. కాబట్టి దుష్టరక్తంబుండినను దానిని సశేషముగధరించవలయునేకాని అధికముగా స్రావముజేయించజనదు. ఏలననగా:—రక్తము ప్రాణాధారముగనుండును. “సశేషందుష్టరుధిర మపికుర్యాద్విచక్షణః | సచాతిప్రస్రుతింకుర్యాత్ శేషంసంశమనైర్జయేత్ ||”

సమర్థుడగు వైద్యుడు దుష్టరక్తమునుకూడా కొంచెము శేషించియుండునటుల స్త్రవించజేయవలయునేకాని అధికముగా స్త్రవించజేయజనదు. అయితే శేషించియుండు దుష్టరక్తమును సంశమనాపధములచే చికిత్సించవలయును. అని సుశ్రుతమునందుచెప్పబడియున్నది.

అవశిష్ట - దుష్టరక్త - స్రావ క్రమము.

శ్లో॥ హారేచ్ఛృంగాదిభిశ్శేషం ప్రసాదమథవానయేత్ || 46.

శీతోపచారపితృస్రక్రియాశుద్ధివిశోషణైః |

దుష్టంరక్తమనుద్రిక్త మేవమేవ ప్రసాదయేత్ || 47.

తా॥ ప్రవించి శేషించియుండుగుష్టరక్తమును శృంగము, సారక్కాయబుద్ధి, ఘటికా యీమొదలగువానిచే వెలిపరచవలయును. లేక నాదుష్టరక్తమును శీతోపచారము, పిత్తరక్తచికిత్స, వస్తువచిరేచనాదిరూపమయినకుష్ఠి, లంఘనరూపమయినచింతామణి, వీనిచే ఉద్రేకముజెందకుండునటులజేసి పిదప నాదుష్టరక్తమునకు క్రమమును పోషించి ప్రసన్నత్వమును గలుగజేయవలయును. ప్రవించి శేషించియుండు దుష్టరక్తమునకు పూర్వోక్త శీతోపచారములచే ప్రసన్నత్వమును గలుగజేయవలయునే కాని సిరావ్యధాదులచే నాదుష్టరక్తమును వెలిపరచంజనదు. ఏలననగా:—సిరావ్యధాదులచే ఉద్రేకమునుజెందకుండునట్టి రక్తమును వెలిపరచుట అపాయకరంబు.

అధికరక్త - స్రావమునందు - స్తంభన క్రియ.

శ్లో॥ రక్తేత్వత్ప్రతిష్ఠితీప్రంస్తంభినీమాచరేత్త్రియామ్ ।

తా॥ రక్తమునిలువక ప్రవించుచుండగా నతిశీఘ్రములో నిక జెప్పబడు స్తంభనక్రియను జేయవలయును.

స్తంభన - క్రియా విశేషము.

శ్లో॥ లోధ్రస్త్రియంగుసత్తంగ మాషయస్త్వాహ్వగైరికైః ।  
 మృత్కవాలాంజనక్షౌమ మక్షీక్షీరీత్వగంతురైః ।  
 విచూర్ణయేద్వ్యోగముఖం సస్మకాదిహిమంపిబేత్ ॥ 40.

తా॥ లోధ్రును, క్రోంకణము, రక్తచందనము, మినుములు, అతిమధురము కాఱితాయి, చిల్లపెంకు, అంజనము, పట్టునస్రము యొక్క ముసి, క్షీరవృక్షములయొక్క పట్టులు, చిగుళ్ళు వీనిచే ప్రణామమును మూయవలయును. మఱియును సద్మకాది గణములచే స్థిమముచేయబడిన శీతలవైశకషాయమును పానముచేయవలయును.

శ్లో॥ తామేవనాసిరాంవిధ్యే ద్వ్యధాత్తస్మాననంతరమ్ ।

తా॥ పిదప తొలఱతేధించినసిరయంగు వేధించియుండు ప్రదేశమునకుఁమీసమున మరల వేధించవలయును.

శ్లో॥ సిరాముఖంచస్వరితం దహేత్తవ్వశలాకయా ॥ 50.

తా॥ లేక నా సిరావ్యాయును శీఘ్రములో అగ్నితప్తముయిన శలాకుచే దహింపజేయవలయును.

రక్తస్రావానంతర - హితాహారాది - నీవన క్రమము.

శ్లో॥ ఉన్మాద్గాయంత్రసిషిడనేన స్వస్థానమాయాంతిపుసన్నియావత్ ।

దోషాః ప్రదుష్టారుధిరంప్రపన్నా స్తావద్ధితాహారవిహారభా  
 క్నాస్యైత్ ॥ 51.

తా॥ యంత్రసిషిడనముచే స్వమాన్యమునువదలి మార్గాంతరమునుజెందియుండునవి యునుదుష్టంబై దుష్టమయినరక్తమునుజెందియుండునవియునునగు వాతాదిదోషములు మరల స్వస్థానమునుజెందువరకు హితాహారవిహారములం జేయునుండవలయును.

శ్లో॥ నాత్మ్యవ్యశీతలఘుదీపనీయం రక్తేఽపనీతేహితమన్నపానమ్ ।  
 తదాశరీరంహ్యనవస్థితాస్త్వమగ్నిర్వేషాదితిరక్షణీయః ॥ 52.

తా॥ కాబట్టి రక్తస్రావము చేయించియుండగా అత్యుష్ణము, అతిశీతలము కానిదియును, స్వభావముచేతను మాత్రచేతను లఘువుగ, సంస్కారాదులచే అగ్నిదీపన కారిగనుండునదియునునగుఅన్నపానములు హితకరంబులు. ఏలననగా:—అ కాలమునందు శరీరము అతిచంచలమయిన రక్తముతోగూడియుండును. రక్తము శరీరమున క్షాధారము. ఆరక్తమునకు పిత్తము ఆధారము; పిత్తమునకు అగ్ని ఆధారము; కాబట్టి అతియత్నముచే అగ్నిని రక్షించవలయును. అత్యుష్ణముగనుండు అన్నపానము రక్తమునుజెరుచును. అతిశీతలముగనుండు అన్నపానము అగ్నిమాంద్యమును గలుగజేయును.

శ్లో॥ ప్రసన్నవర్ణేంద్రియమింద్రియార్థా నిచ్చంశమవ్యాహతప  
 క్తృవేగమ్ । సుఖాన్వితంపుష్టిబలోపవన్నం విశుద్ధరక్తం  
 పురుషంవదంతి ॥ 53.

తా॥ ప్రసన్నమయినవర్ణము, ఇంద్రియములుగలవాడు, స్వభావముగనేశబ్దాది విషయములనిచ్చయించువాడు, చెరచబడని జాతరాగ్నివేగముగలవాడు, ఆరోగ్యముతో గూడియుండువాడు, పుష్టి బలముగలవాడునగు పురుషుడు శుద్ధమయిన రక్తము గలవాడని సద్బ్రాహ్మణులు వచించెదరు. (అనగా శుద్ధమైన రక్తముగల శరీరమునకు వై జెప్పిన ప్రసన్నవర్ణేంద్రియత్వాదులు లక్షణమని భావము.) శుద్ధమయిన రక్తలక్షణము “ మధురంలవణమిత్వాది ” శ్లోకముచే నీ యధ్యాయప్రారంభమునందే చెప్పబడి యున్నది.

సప్తవింశాధ్యాయము, ముగిసెను.





శ్రీ ర మ్మ

అష్టవింశాధ్యాయము.

సిరావ్యధవిధ్యధ్యాయమునందు సకల శరీరవ్యాపి యగు శల్యరూపమైన రక్తమును సిరావేధనోపాయము చేత వెలిపరచునట్టి విధిచేప్పబడినది. ఇకశల్యాహారణ విధ్యధ్యాయమునందు శరీరముయొక్క ఏకదేశమునం దుండు లోహాదిరూపమైన శల్యలక్షణము, వానిని వెలి పరచునట్టి ఉపాయము మొదలగునవి జెప్పబడును.

శల్యాహారణ - విధ్యధ్యాయ ప్రారంభము.

సూ॥ అథాతశ్శల్యాహారణవిధిమధ్యాయం వ్యాఖ్యాన్యముః ।  
ఇతిహస్తాపాలరాత్రేయా దయోమహర్షయః ॥

తా॥ సిరావ్యధవిధ్యధ్యాయానంతరము శల్యములను వెలిపరచునట్టి క్రమమును తెలియపరచెడి శల్యాహారణ విధ్యధ్యాయమును వివరించెదను.

శల్యములకు - పంచవిధ గతులు.

శ్లో॥ వక్రక్షతిర్యగూర్ధావధ శ్శల్యానాంపంచధాగతిః ।

తా॥ వక్రగతి, ఋజుగతి, తిర్యగ్గతి, ఊర్ధ్వగతి, అధోముఖగతి అవి శల్యముల యొక్క గమనము, 5 విధములగునందును. శల్యములు ఒకానొకపుడు వక్రముగ ప్రవేశించి అడ్డముగగాని లేక ఊర్ధ్వముగగాని లేక అధోముఖముగగాని వ్యాపించును. ఒకానొకపుడు ఋజువుగ ప్రవేశించి అడ్డముగగాని లేక ఊర్ధ్వముగగాని లేక అధోముఖముగగాని వ్యాపించును. ఇటుల శల్యములకు 5 విధములగునవి గలిగియుండు నని తెలియవలయును.

అంతశ్శల్య - సామాన్య లక్షణము.

- శ్లో॥ ధ్యానంశోభంరుజానంతం స్రవంతింశోభిశంముహుః । 1.
- అభ్యుద్ధతంసుద్బుధవ త్పిటికోపచితం ప్రణమ్ ।
- మృదుమాంసంవిజానీయూ దంతశ్శల్యంవిమానతిః । 2.

తా॥ క్యామవర్ణముగను, శోభగలదిగను, పీడతోగూడినదిగను, పలుమారుల క్ర మును స్రవించజేయునదిగను, ఒకింత ఉన్నతముగను, బుద్ధుడతల్యముగను, పిటికలచే వ్యాప్తముగను, మృదువైన మాంసముగలదిగనుండు ప్రణము అంతశ్శల్యముగలదియని సంక్షేపముగా చెలిసికొనవలయును.

చర్మగత - శల్య లక్షణము.

శ్లో॥ విశేషాత్స్వగ్గతేశల్యే వివర్ణఃకఠిగాయతిః । శోభోభవతి

తా॥ త్వక్కు నాశ్రయించియుండు శల్యములో శోభ, వికారవర్ణము, కాఠిన్యము, దీర్ఘత్వము యీలక్షణములు విశేషముగా గలిగియుండును. మఱియునుపూర్వ శ్లోకములోజెప్పియుండు క్యామవర్ణము వెలుగును సామాన్యలక్షణములన్నియు సర్వ శల్యములయందు గలిగియుండునని తెలియందగును.

మాంసగత - శల్య లక్షణము.

శ్లో॥ మాంసస్థే చోషశ్శోభోవివర్ణతే ॥ 3.

పీడనాక్షమతాపాక శ్శల్యమాగ్గోనరోహతి ।

తా॥ మాంసము నాశ్రయించియుండుశల్యములో చోష (అనగా సర్వాంగ మునందువ్యాపించియుండునదియును, అతి దారుణమయి మనస్సుకు అతిసంకటమును గలుగజేయునదియునైన తాపము) గలుగును. శోభ వృద్ధిజెందును. పీడను సహించు కుండుట, పాకము ఇవిగలుగును. శల్యముయొక్కమార్గము మానకుండును.

పేశీగత - శల్య లక్షణము

శ్లో॥ పేశ్యంతరగతేమాంస ప్రాప్తవచ్ఛ్చ్యయధుంవిసా 4.

తా॥ శల్యము పేశీయొక్క మధ్యమునుజెందియుండగా వైజెప్పిన మాంసగత శల్యోపద్రవములే గలుగును. అయితే వాపుమాత్రముగలుగదు. పేశీ అనగా దీర్ఘ తంత్యాకృతిగల మాంసావయవ విశేషమని యర్థము.

స్నాయుగత - శల్య లక్షణము.

శ్లో॥ ఆక్షేపస్నాయుజాలస్య సంరంభ స్తంభవేదనాః ।

స్నాయుగేదుర్హారంచైతత్ ।

తా॥ శల్యము స్నాయువులనుజెందియుండునపుడు స్నాయుసమాహములు యీడ్చుకొనుట, ఊళ్ళ, స్పృహ్యము, శూల గలుగును. ఈస్నాయుగతమైన శల్యము బహుప్రయాసచే చెలిపడును.

సిరాగత - శల్య లక్షణము.

శ్లో॥ సిరాధ్మానంసిరాశ్రితే ॥ 5.

తా॥ శల్యము సిరానాశ్రయించియుండునపుడు సిరలకు ఆనాహముగలుగును. ఆనాహమనగా ఉబ్బుట.

స్తోతోగత - శల్య లక్షణము.

శ్లో॥ స్వకర్మగుణహానిస్యా తోస్తోతనాం స్తోతస్సిజే ।

తా॥ శల్యము స్తోతస్సులను జెందియుండునపుడు ఆ స్తోతస్సులకు తమతమ కర్మ, గుణములయందు హానిగలుగును. అదియెట్లనగా:- శల్యము కంతగత స్తోతస్సును జెందియుండునపుడు పానము, భక్షణము, వీనికి ప్రతిబంధకమును గలుగజేయును. మఱియు నా స్తోతస్సులకు నిర్లక్ష్యము మొదలగుగుణములును కొరవడును. ఇట్లులే యితరమైన స్తోతస్సులయొక్క కర్మహానిని గుణహానిని తెలుసుకొనవలయును.

ధమనీగత - శల్య లక్షణము.

శ్లో॥ ధమనినేనిలోరక్తం ఘనయన్తి ముదీరయేత్ ॥ 6.

నిర్యాతిశబ్దవాణస్యాచ్చ వ్యాణ్ణానస్నాంగవేదినః ।

తా॥ శల్యము ధమనినాశ్రయించియుండునపుడు వాయువు మలుగునోగూడి యుండు రక్తమును బయలుపరచును. వాతము శ్లేష్మహితముగలుగుటవలనవేదినః. అంగ పీడతోగూడిన వ్యాణ్ణముగలుగును.

అస్సినంధిగత - శల్య లక్షణము.

శ్లో॥ సంఘ్నోబలవానిస్థి సంధిప్రాప్తిస్థియా తా ॥ 7.

తా॥ శల్యము అస్సినంధుల నాశ్రయించియుండునపుడు మల మ్లేఛ్చైత్యోభ, అస్థిపూరణముగలుగును.

అస్థిగత - శల్య లక్షణము.

శ్లో॥ నైకనూపాగుభోఽస్థిన్కోఘః

తా॥ శల్యము అస్థినాశ్రయించియుండునపుడు ధిగ్న, రుగ్న, మృత, వీటి ప్రాయమైన అనేకవిధములును వీటిని, శోభ గలుగును.

సంధిగత - శల్య లక్షణము.

శ్లో॥ తద్వచ్చసంధగే । చేష్టానివృత్తిశ్చిధాతే

తా॥ శల్యము సంధిని జెందియుండునపుడు అస్థినాశ్రయించియుండు శల్యమునకు జెప్పబడిన ఉచద్రనములును, వ్యాపాకహానియును గలుగును. అస్థి సంధులనాశ్రయించి యుండు శల్యమునకు లక్షణము పూర్వము చెప్పబడినది. ఇపుడు జెప్పినది రక్తశరీరసంధి నాశ్రయించియుండు శల్యమునకు లక్షణమని తెలియవలయును. శరీరసంధియనగా అస్థిసంధులకంటె వేదనదీయని యగ్గము. అట్లులే ,, శరీరసంధీనాదిశ్య ” అని రాజ యశ్మీనిదానమునందు యీతంత్రకారుడు చెప్పబోవుచున్నాడు.

కోష్ఠ - మర్మగత - శల్య లక్షణము.

శ్లో॥ ఆటోపఃకోష్ఠసంశ్రితే ॥ 8.

ఆహానాలాన్నశక్యన్మాత్ర దర్శనంచ ప్రణాననే ।

విద్యాన్మర్మగతంశల్యం మర్మవిధోపలక్షణైః ॥ 9.

తా॥ శల్యము కోష్ఠమును జెందియుండునపుడు ఊభయ, కడుపుబ్బరము ప్రణా ముఖ్యునందు అన్న, మల, మూత్ర, దర్శనముగలుగును. మర్మగతమయిన శల్యము నందు మర్మవేదమునకు జెప్పియుండు లక్షణములే గలుగునని తెలిసికొనవలయును.

,, దేహ ప్రసుపిర్గురుతా సంమోహశ్శీతకామతా । స్వేదోమూర్ఛాన మిశ్వాసో మర్మవిధస్యలక్షణమ్ ॥”

శరీరము చచ్చు బారట, గురుత్వము, మోహము, శీతపదార్థమునందిచ్చు, స్వేదము, మూర్ఛ, వాంతి, శ్వాసము, ఇవి మర్మవేదమునకు లక్షణము అని అష్టాంగసంగ్రహ ములో జెప్పబడియున్నది.

శ్లో॥ యథాస్వంచపరిసానై \* స్తవ్గదిమవిభావయేత్ ।

తా॥ శ్యామవర్ణము, శోభ, ఇత్యాదిపూర్వోక్త సామాన్య లక్షణములచే మాత్రము శల్యములను తెలిసికొనుటకష్టము త్వక్కు మొదలగు స్థలములం జెందియుండు శల్యములకు జెప్పియుండు విశేషలక్షణములచేతను, ఆయా శల్యములయొక్క ప్రావము చేతను, త్వగములయందుండు శల్యములం జెలిసికొనవలయును.

శ్లో॥ రుహ్యతేశుద్ధదేహానా మనులోమస్థితంతుతతే ॥ 10.

దోషకోపాభిధూతాది ఊభాద్భూయోపిబాధతే ।

తా॥ పై జెప్పిన శల్యము అహలోమముగనుండునయెడల వమనవిరేచనాదులచే కుద్ధమయిన దేహముగలవారికి ఆరినటులనేయుండును. మఱియు నాశల్యము బాగుగ

\* స్తధారూపై ద్విభావయేత్ ఇతిపా.

నారకుండుటవలన వాతాదిదోషప్రకోపము, అభిఘాతము యీ మొదలగు ఊర్ధ్వలచే మరల బాధించును.

**చర్మనష్ట - శల్య జ్ఞానోపాయము.**

శ్లో॥ త్వజ్జుష్టేయత్రతస్య రభ్యంగస్వేదమగ్రైః ॥ 11.

రాగరుద్దాహసంరంభాయత్రచాజ్యంబీలియతే ।

ఆశుశుష్యతిలేపోవా తత్స్థానంశల్యవద్వదేత్ ॥ 12.

తా॥ ఏప్రదేశమునందు అభ్యంగ, స్వేద, మగ్దనములచే ఎఱువువర్ణము, కూల, తాపము, ఊర్ధ్వగలుగునో, పేరిన వెయ్యి మంచిననోడనే కరిగిపోవునో లేక చంద నాదిలేవనుచేసిన అతిశీఘ్రములో నెండిపోవునో, అట్టి స్థానమునందు శల్యము చగ్మమునందు నష్టమయియున్నదని తెలియవలయును.

**మాంసనష్ట - శల్య జ్ఞానోపాయము.**

శ్లో॥ మాంసప్రసవ్యంసంసృద్ధ్యా కర్మనాచ్చౌచతాంగతిమ్ ।

క్షోభాద్రాగాదిభిశ్శల్యం లక్షయేత్

తా॥ మాంసమునందు నష్టమయినశల్యము వనువనిరేచనశుద్ధులచే కృత్యమును జెంది శైథిల్యమునుజెందును. మఱియు నా మాంసనష్టశల్యమును అనేకవిధములైన కూలచేతను, చగ్మమునం దెఱువువర్ణము మొదలగువానిచేతను తెలిసికొనవలయును.

**వేశ్యాదినష్ట - శల్య జ్ఞానోపాయము.**

శ్లో॥ తిగ్వదేవచ ॥ [వేశ్యాస్థినంధికోష్టేషు నష్టం] 13.

తా॥ వేశి, అస్థినంధి, కోష్టము, వీనియందు నష్టమయినశల్యమును పై తెల్పిన మాంసనష్టశల్య లక్షణములచేతనే తెలిసికొనవలయును.

**అస్థినష్ట - శల్య జ్ఞానోపాయము.**

శ్లో॥ అస్థిత్తులక్షయేత్ ।

అస్థామధ్యంజనస్వేద బంధపీడనమర్చన ॥ 14.

ప్రసారణాకుంచనతః సంధినష్టంగోఢాస్థివత్ ।

తా॥ అస్థిలలో నష్టమైయుండుశల్యమును అస్థిలముకొలుపుట, స్వేదన, బంధన, పీడన, మగ్దన, ప్రసారణ, ఆకుంచనములచే తెలిసికొనవలయును. సంధిలలో

నష్టమయినశల్యమును అస్థులయందు నష్టమయిన శల్యమునకు చెప్పియుండు లక్షణములచే తెలిసికొనవలయును.

**స్నాయుదినష్ట - శల్య జ్ఞానోపాయము.**

శ్లో॥ నష్టేస్నాయుసిరాస్తో తో ధమనీష్యసమేపథి ॥ 15.

అశ్వయుక్తంరథంఖండ చక్రమారోష్యరోగిణమ్ ।

శీఘ్రన్నయేత్తతస్య సంరంభాచ్చల్యమాదిశేత్ ॥ 16.

మర్మనష్టంపృథజ్జ్విక్తం తేషాంమాంసాదినం శ్రయాత్ ।

తా॥ శల్యము స్నాయువులు, సిరలు, స్తోతస్సులు, ధమనులు వీనియందు నష్టమైయుండగా మిట్టపల్లముగల మార్గములయందు విరిగిన చక్రములుగల అశ్వయుక్తమైన రథములో శల్యముగల రోగినెక్కించి అతిశీఘ్రముగ అశ్వమునుతోలవలయును. దానివలన రథమునందుండు రోగికి గలుగు ఊర్ధ్వలన శల్యస్థానమును తెలుసుకొనవలయును. మర్మములు మాంసాదుల నాశ్రయించియుండుటచేతను, మాంసమునకంటె మర్మములు వేయగలేకుండుటచేతను, ఆ మర్మమునందు నష్టమయినశల్యమును ప్రత్యేకముగా నిచటజెప్పక విరమించబడెను.

**నష్టశల్య - స్థానసామాన్య లక్షణము.**

శ్లో॥ సామాన్యేనశల్యంతే ఊర్ధ్వశ్యాక్రియయాసరుక్ ॥ 17.

తా॥ ఊర్ధ్వ గలుగజేయతగిన క్రియలచేత (అనగా శ్వసనము, ప్రాణాయామము యీమొదలగు క్రియలచేత) యేఘానము ఉపద్రవముతో గూడియుండునో అట్టివానిని శల్యముతో గూడినస్థానమని సామాన్యముగా తెలిసికొనవలయును.

**అదృశ్య - శల్యా కారము.**

శ్లో॥ వృత్తంపృథుచతుష్కోణం త్రిపుటంచనమాసతః ।  
అదృష్టశల్యసంస్థానం ప్రణాకృత్యావిభావయేత్ ॥ 18.

తా॥ వర్తులము, స్థల్యము, చతుష్కోణము, త్రికోణము, ఇవి సంక్షేపముగా అదృశ్యముగనుండు శల్యములకు ఆకారములు. ఆ ప్రణాకారమువలన శల్యమును తెలిసికొనవలయును.

**అదృశ్య - శల్యా కర్మణోపాయము.**

శ్లో॥ తేషామాహరణోపాయకా ప్రతిలోమానులోమకౌ ।

తా॥ దృశ్యము కాకుండు శబ్దములయొక్క ఆకర్షణోపాయము, ప్రతిలోమము అనులోమము అనిద్వివిధము. ప్రతిలోమమనగా:—శరీరాంతః ప్రవేశము లేకుండుట అనులోమమనగా:—శరీరాంతః ప్రవేశముతో గూడియుండుట అని యర్థము.

శ్లో॥ అర్వాచీనపరాచీనే నిర్వాచేత్తద్విపర్యయూత్ ॥ 19.

తా॥ మతీయు నా ప్రతిలోమ, అనులోమోపాయములయొక్క విపర్యయము వలన అర్వాచీనము, పరాచీనములగు శబ్దముల నాకర్షణము చేయవలయును. ఎట్లనగా: ప్రతిలోమములో అర్వాచీనము నాకర్షణము చేయవలయును. అనులోమములో పరాచీనము నాకర్షణము చేయవలయును.

తిర్యగ్గత - శబ్దా కర్షణోపాయము.

శ్లో॥ సుఖాహార్యంయతశ్చిత్వా తతస్తిర్యగ్గతంహారేత్ ॥

తా॥ తిర్యగ్గతమయిన శబ్దమును శరీరములో నే ప్రవేశమునందలి మాంసాదులను ఛేదించి సుఖముగ నాకర్షించుటగనో అట్టి ప్రవేశమునందు ఛేదించి ఆ శబ్దము నాకర్షణము చేయవలయును.

శ్లో॥ శబ్దబనన్ధిర్భాత్యమురః కఠోవంతుణపార్శ్వగమ్ ॥ 20.

ప్రతిలోమమునుత్తుండం ఛేద్యంపృథుముఖంచయత్ ॥

తా॥ తొమ్మిది, చంకలు, గజ్జలు, ప్రక్కలు, వీనినాశ్రయించియుండు శబ్దము, ప్రతిలోమముగనుండు శబ్దము, వెలపట బుద్ధుడమువలె ఉన్నతముగనుండకుండు శబ్దము, విస్తీర్ణమయినముఖముగల శబ్దము, ఇవి నిర్భాత్యములుకావు అనగా ఛేదించ తగినవికావు అని యర్థము.

శబ్ద - విశేషాకర్షణ నిషేధము.

శ్లో॥ నైవాహారేద్విశబ్దముం నప్తంవానిరున్ద్రనమ్ ॥ 21.

తా॥ విశబ్దము శబ్దమును (అనగా అకర్షణముచేయగానే మనుజునిచంపునట్టి శబ్దమును) ఆకర్షణము చేయజనకు. నప్తమై (అనగా దృశ్యముకాకుండా) ఉన్నద్రమును గలుగజేయకుండు శబ్దము నాకర్షణము జేయజనదు.

హస్తముచే - శబ్దా కర్షణము.

శ్లో॥ అథాహారేత్కరప్రాప్యం కరేణైవే

తా॥ చేతికి చిక్కునట్టి శబ్దమును హస్తముచేతనే ఆకర్షణము చేయవలయునే కాని కంకణముఖాద్యాయుధములవలన నాకర్షణము చేయజనదు.

దృశ్యశబ్దా కర్షణోపాయము.

శ్లో॥ తర్కత్పవః ॥

దృశ్యసింహాహిమకర వర్షికర్మటకాననైః ॥ 22.

తా॥ హస్తమునకుదొరకనట్టియు, కంటికిగుబడునదియునగు శబ్దమును సింహము, సర్పము, మొసలి, వర్షియనుమత్స్యము, ఎండ్రపీత వీనిముఖమువంటి ముఖములుగల యంత్రములచే నాకర్షణము చేయవలయును.

అదృశ్య - శబ్దా కర్షణోపాయము.

శ్లో॥ అదృశ్యం ప్రణసంస్థానాత్ గృహీతుంశక్యతేయతః ॥

కంకభృంగాహ్వాకురర శరారీవాయనాననైః ॥ 23.

తా॥ కంటికిగుబడని శబ్దమును ప్రణయయొక్క యాకారమువలన బాగుగా నిశ్చయించుకొని ఆ శబ్దమును రాబులుగు, భృంగాహ్వాము, కురరచక్షి, అడేలు, కాకి వీనిముఖమువంటిముఖముగల యంత్రములచే నాకర్షణము చేయవలయును.

త్వగాది - గతిశబ్దా కర్షణోపాయము.

శ్లో॥ సందంశాభ్యాంత్వగాదిస్థం

తా॥ త్వక్కు, సిరలు, స్నాయువులు, మాంసము యీ మొదలగువనియందుండు శబ్దమును సందంశమను వాయుధముచే (అనగా క్రమ్మరవని పటకారలచే) నాకర్షణము చేయవలయును.

శ్లో॥ తాలాభ్యాంసుషిరంహారేత్ ॥

తా॥ త్వక్కు మొదలగువనియందుండు సుషిరశబ్దమును తాలయంత్రములచే నాకర్షణము చేయవలయును.

రంద్రగత - శబ్దా కర్షణోపాయము.

శ్లో॥ సుషిరస్థంతునశక్తైః

తా॥ సుషిరమునందుండు (అనగా రంద్రమునందుండు) శబ్దమును నాడీ యంత్రములచే నాకర్షణము చేయవలయును.

అనుక్త - శబ్దా కర్షణోపాయము.

శ్లో॥ శేషంశ్చేష్టైర్యథాయథమ్ ॥

శస్త్రేణనావిశ్యాదౌ తతోనిర్లోహితం ప్రణమ్ ।  
 కృత్వాస్మృతేనసంస్వేద్య బద్ధాచారికమాదిశేత్ ॥ 25.

తా॥ ఇతరమయిశల్యములను తక్కిన యితరయంత్రములచే అనుకూలానుగుణముగా నాకర్షణముచేయవలయును. లేక శస్త్రముచే ముంధుగా మంసాదులనుచేదించి పిదప న్రామనందలిరక్తమునుపోకడచి ఘృతముచే స్వేదకగ్మనుచేయించి వస్త్రపట్టము మొదలగువానిచే ఘృతమధువులనుకట్టి స్నేహవిధియందు చెప్పబడిన “ఉష్ణోదకోపచారీస్యాదిత్యాది” విధుల ననుసరింపజేయవలయును.

సిరాగత - శల్యా కర్షణోపాయము.

శ్లో॥ సిరాన్నాయువిలగ్నంతు చాలయిత్వాశలాకయా ।

తా॥ సిరలు, స్నాయువులు వీనియందుండుశల్యమును శలాకుచే కడిలింపించి ఆకర్షణము చేయవలయును.

హృదయగత - శల్యా కర్షణోపాయము.

శ్లో॥ హృదయేనంస్థితంశల్యం త్రాసితస్యహిమాంబునా ॥ 26.

తత్తస్థానాంతరం ప్రాప్త మాహాశేత్తద్వధాయథమ్ ।

తా॥ హృదయము నాశ్రయించియుండుశల్యము శీతజలముచే భయపరచబడిన పురుషునికి స్థానాంతరమునుజెందును. కావున వట్టి స్థానమును తెలిసికొని దానిని తగు మైసయంత్రములచే నాకర్షణముచేయవలయును.

స్థానాంతరగత - శల్యా కర్షణోపాయము.

శ్లో॥ యథాచూర్ణం దురాకర్షణ మన్యోప్యేనమాహాశేత్ ॥ 27.

తా॥ ఇతర ప్రదేశమును జెందియుండుశల్యము అధిక ప్రయాసచే నాకర్షణము చేయతగినదిగనుండియొడల దానినికూడా స్వయ్యమునకు తీసుకొనివచ్చి వైశిష్టి ప్రకారమే ఆకర్షణముచేయవలయును. అదియొట్లనగా :- హృదయము నాశ్రయించి యుండుశల్యము స్థానాంతరమును జెందినపిదప నెటుల నాకర్షించబడునో అట్లెఱుగు ననే వేరు ప్రదేశమునగుండు శల్యమునుకూడా తగు మైస యుపాయముచే పరిహార మొనగనునకు తీసుకొనిరావలయును.

అస్థిగత - శల్యా కర్షణోపాయము.

శ్లో॥ అస్థినశ్చైవరంబద్భ్యాం వీడయిత్వావిన్యోశేత్ ।

ఇత్యశక్యేనుబలిభి స్సుగ్ధాంతిన్యకంఽన్తి ॥ 28.

తథాప్యశక్యేవారంగం వక్రీకృత్యధన్వజ్యయా ।  
 సుబద్ధంవక్రకటకే బద్ధియాయాత్సుసమాహితః ॥ 29.

సుసంయతస్యపంచాంగ్యా వాజినఃకశయాథతమ్ ।  
 తాడయేదితిమూగ్ధానం వేగేనోన్నమయక్రాయథా ॥ 30.

ఉద్ధరేచ్ఛల్యమేవంవా శాఖాయాంకల్పయేత్తరోః ।  
 బద్ధాద్దుర్బలవారంగం కుశాభిశ్చల్యమాహాశేత్ ॥ 31.

శ్వయధుగ్రస్తవారంగం శోభముత్పీడ్యయైక్రితః ।

తా॥ శల్యము అస్థిలోజేరియుండునపుడు బలిష్ఠుడుగనుండు పురుషునినికాళ్ళచే నదుముకొని దాని నాకర్షణముచేయవలయును. ఇట్టి యుపాయముచేతకూడా నాశల్యము నాకర్షణముచేయుట కశక్యముగనుండినయెడల వైద్యుడు వానిని బలిష్ఠులగు పరిచారకులచేద్యధుగ పట్టుకొనునటులజేసి కంకముఖాద్యాయుధములచే నాకర్షణము చేయవలయును. ఇట్టియుపాయముచేతకూడా శల్యము నాకర్షించుట కశక్యముగనుండినయెడల వారంగమును (అనగా శస్త్రాదిస్వరూపముగల శల్యముయొక్కకొనను) పంచి దానిని స్నాయువులు మొదలగువానిచే నిర్మించబడిన విల్లుత్రాడుచే బాగుగా కట్టి పిదప పంచాంగియను బంధనముచే బాగుగా కట్టబడియుండు గుఱ్ఱముయొక్క వక్రకటకములో (అనగా నోటికశ్యేములో) వైద్యుడు జాగ్రూకుడై యా విల్లు త్రాడునుకట్టి పిదప నాగుఱ్ఱము తలను పొడవుగ నెత్తుకొని బలముచే శల్యము నెటుల నాకర్షణముజేసునో అట్లెఱుగున దానిని జాటిచేకొట్టవలయును. పంచాంగియనగా :- 4-గు కాళ్ళను మూతనిజేర్చి కట్టునట్టికట్టు లేక వైశిష్టి ప్రకారము వారంగము ను వంకరగజేసి దానిని విల్లుత్రాడుచేకట్టి మిగుల జాగ్రూకతగలవైద్యుడు గొప్పవృక్షము యొక్క శాఖను పరిచారకులచే వంచునటులజేసి అది పరిచారకులచే విడువబడగానే పొడవుగలేచి యెటుల నాశల్యమును శీఘ్రముగ నాకర్షణముచేసునో అట్లెఱుగున శల్యాకర్షణార్థము ఆ శాఖలో విల్లుత్రాడును కట్టవలయును. వారంగము దుర్బలముగనుండినయెడల దానిని కుశాదులచే (అనగా వెదురుమొదలగువాని కంబులచే) గట్టి ఆశల్యము నాకర్షణముచేయవలయును. వారంగము శోభచే మూయబడియుండినయెడల యైక్రిచే వైభాగమునందుండుశోభను బోకడచి శల్యము నాకర్షణము చేయవలయును.

ఉత్తుండిత - శల్యా కర్షణోపాయము.

శ్లో॥ ముద్గరాహతయాడ్యాని ఘ్నాతోవ్యత్తుండితంహారేత్ ॥ 32.

తై రేవచానయోన్మార్గ మమార్గోత్తుండితంతుయత్ ।

తా॥ ఉత్తుండితమయిన (అనగా బుద్బుదమువలె వెలపట నభిముఖముగవచ్చి యుండు) శల్యమును ముద్దరముచే (అనగా కమ్మరవని సమ్మెటచే) కొట్టిబడిననాడీ యంత్రముచే గదిలించి (అనగా శల్యపార్శ్వములయందు నాడీయంత్రము నునిచి ముద్దరముచే కొట్టికదిలించి) ఆకర్షణము చేయవలయును. ముద్దరమని జెప్పినది పాపాణాదులకు ఉపలక్షణము. కావున పాపాణాదులచేతను కొట్టికదిలించి ఉత్తుండితమగు శల్యము నాకర్షించవలగును. ఆమార్గముగా ఉత్తుండితమగు శల్యమును ముద్దరాదుల చేతనే సరియైనమార్గమునకు తీసుకొనివచ్చి ఆకర్షణము చేయవలయును.

భల్లాదిశల్యా కర్షణోపాయము.

శ్లో॥ మృదిత్వాకర్ణినాంకర్ణం నాడ్యాస్యేననిగృహ్యవా ॥ 33.

తా॥ భల్లము (అనగా బొణము) మొదలగువానియొక్క కర్ణములను విరిచి దాని నాకర్షించవలయును. లేక నాడీముఖమును నాయుధముచే పట్టుకొనియైనా ఆకర్షించవలయును.

కర్ణరహిత - శల్యా కర్షణోపాయము.

శ్లో॥ ఆయస్కాంతేనిష్కర్ణం వివృలాన్యవృజ్ఞాస్థితమ్ ।

తా॥ కర్ణము లేనిదియును, ప్రకాశనయినముఖముగలదియును, ఋజువుగ నుండునదియునుగు శల్యమును ఆయస్కాంతముచే నాకర్షించవలయును.

పక్వాశయ - గతశల్యా కర్షణోపాయము.

శ్లో॥ పక్వాశయగతంశల్యం విశేకేణవిన్త్వలేత్ ॥ 34.

తా॥ పక్వాశయమును జెందియుండునట్టి శల్యమును విశేకములచే వెలిపరచ వలయును.

శ్లో॥ దుష్టవాలినిషష్టస్య రిక్తతోయాదిచూషణైః ।

తా॥ దుష్టమయినవాతము, విషము, శస్త్రము, క్షయము, ఉదకము యీమొదలగువానిని చూషణములచే బయలుపరచవలయును. 'చూషణైః' అను బహువచన ప్రయోగముచే శృంగము మొదలగువానిచేతను వెలిపరచవలసని యాంబుగుమన్నది.

కంత్రోగత - శల్యా కర్షణోపాయము.

శ్లో॥ కంత్రోగతేశ్యే సూత్రంకంత్రప్రవేశయత్ ॥ 35.

విసేనాత్తేతతశ్యే బిసంసూత్రంసమంసారేత్ ।

తా॥ శల్యము కంత్రగతస్త్రోతస్సులను జెందియుండగా కార్పాసతంతువులను తామరతూండ్లతోజేర్చి కంత్రమునందు ప్రవేశింపజేయవలయును. పిదప నా శల్యము తామరతూండ్లలోనంటుకొనును. అటులనంటుకొనినశల్యమును, తామరతూండ్లనూత్రమును యేకకాలమునందు వెలిపరచవలయును.

కంత్రగత - శల్యా కర్షణోపాయము.

శ్లో॥ నాడ్యాగ్నితాపితాంక్షిస్తాన్వీ శలాకామస్థినిరీకృతామ్ ॥ 36.

ఆనయోజ్ఞాతుపంకంతాత్

తా॥ లత్తుకసంబంధముగలశల్యము కంత్రస్త్రోతస్సులయందు ప్రవేశించియుండగా కంత్రమునందు నాడీయంత్రమును ప్రవేశింపజేసి దానియందుండు ద్వారమూలముగా అగ్నిచే తప్తమయిన శలాకును ప్రవేశింపజేసి లత్తుకసంబంధముగలశల్యముకరిగి శలాకులో నంటుకొనగానే శలాకు మదకముచేజల్లార్చి శల్యము నాకర్షించవలయును.

శ్లో॥ జతుద్విగ్దామజాతుపమ్ ।

తా॥ లత్తుకసంబంధములేని చూష, వెదురు యీమొదలగుశల్యములు కంత్రస్త్రోతస్సుల నాక్రయించియుండునపుడు లక్కపూయబడియుండు శలాకును అగ్నిచే తపింపజేసి పూర్వమువలె నాడీయంత్రద్వార మూలముగా కంత్రములో ప్రవేశింపజేసి శల్యము నాకర్షించవలయును.

శ్లో॥ కేశోందుకేసపీతేన ద్రవైఃకంటకమాక్షిపేత్ ॥ 37.

సహసాసూత్రబద్ధేనవమతః

తా॥ మత్స్యాదులయొక్క కంటకము మాంసముతోడ భుజించబడి కంత్రస్త్రోతస్సునుజెందియుండగా కేశసమాహమును నిడువుగ సన్నముగనుండు నూలుతో కట్టి దానిని పమనద్రవ్యములలో సిద్ధముచేయబడిన ఉదకము మొదలగువానితోడ పానముచేసి పమనముచేయునపుడు శల్యమును సైన్మాత్రముచే నతికిఘ్రముగా నాకర్షించవలయును.

శ్లో॥ తేనచేతరత్ ।

తా॥ కేశసమాహము అజ్ఞానముచే ఆన్నసహితముగ భుజించబడి కంత్రస్త్రోతస్సునుజెందియుండగా నిడువుగ దృఢముగ సన్నముగనుండు సూత్రములో కంటకమునకట్టి పమనకరద్రవ్యములచే సిద్ధముచేయబడిన ఉదకములోపేసి పానముచేయించి

వసునము చేయునపుడు శీఘ్రముగ దాని నాకర్షించవలయును. అటుల జేయుట చే కంఠమునకు గాయముగలిగియెడల తేనె, ఘృతము, శర్కర వీనితో కీరియుండు త్రిఫలములను కంఠముపై బూయవలయును.

“అస్థిశల్యమస్యద్వాతి ర్యక్ష్మితిమపేక్ష్యకేశోందుకందృశ ద్విస్సూత్ర బద్ధం ద్రనభక్తిపహితంపాయయేద్వామయేచ్ఛ | వమతిశ్చకంతశైత్య కదేశేనక్తంసూత్రంసహసాత్వాక్షి పేస్మృదునావాదంతిధావనకూర్చు కేనాహరేత్ప్రిణదేద్వా ||”

అస్థిని జెందియుండువట్టి శల్యమునుగాని, అడ్డముగ వ్యాపించియుండు శల్యమునుగాని ఆకర్షించుటకై దృఢముగ, దీర్ఘముగనుండు నూత్రములోకట్టబడిన శేశముసామును ద్రవమయిన ఆహారముతోడకీర్చి పానముచేయించి తోడనే దానిని వసునముచేయించ వలయును. వసునము చేయునపుడు కంఠగతముయిన శల్యములో తగులుకొనియుండు యా నూత్రమును శీఘ్రముగా నీడ్యవలయును. లేక మృదువుగనుండు దంతిధావన కూర్చుచుచేగాని ఆ శల్యము నాకర్షించవలయును. అని సుశ్రుతమునందు చెప్పబడి యున్నది.

ముఖనాసికాగత - శల్యా కర్షణోపాయము.

శ్లో|| అశక్యంముఖనాసాభ్యా మాపార్తుంపరతోనుదేత్ | 38.

తా|| ముఖము, నాసికము, వీనిని జెందియుండుశల్యమును ముఖనాసికములచే నాకర్షించుటకు సాధ్యముకానియెడల యితరమార్గముచే బయలుపరచవలయును. ఇటుల జెప్పటచే నాశల్యము నేదోయొకయుపాయమువలన కొమ్మమునుజెందునటుల చేయ వలయునని భావంబగుచున్నది.

కబళ - శల్యాంతః - ప్రవేశోపాయము.

శ్లో|| అప్వాసస్కంధఘాతాభ్యాం గ్రాసశల్యంప్రవేశయేత్ |

తా|| గ్రాసశల్యమును ఉదకపానము, స్కంధఘాతము, అనగా ముక్త్యాదు లచే భుజశిరస్సులయంగకొట్టుట) వీనిచే కొమ్మనుధ్యమునుజెం దునటులజేయవలయును.

నేత్రము - వ్రణము - వీనియందలి - శల్యా - కర్షణోపాయము.

శ్లో|| సూక్ష్మాక్షి వ్రణశల్యాని త్కౌమువాలజలైర్నైతే | 39.

తా|| నేత్రములు, వ్రణములు వీనియందుండు నూక్ష్మముయిన శల్యములను త్కౌము (అనగా వెలిపట్టునస్రము) వాలము, ఉదకము, వీనితో దీనిచేర్చినా బయలు

పరచవలయును. (అనగా ఆయాశల్యములకు తగినటుల నొకకాలమునందు త్కౌ ము చేతను, మఱియొకపుడు వాలముచేతను, నేటొకపుడు ఉదకముచేతను బయలుపరచ వలయునని భావము.)

ఉదక - శల్యా కర్షణోపాయము.

శ్లో|| అపాంపూర్ణంవిధుచుయా దవాక్ష్చిరసమాయతమ్ |

వామయేద్వాముఖంభస్మ రాశౌవానిఖనేన్నరమ్ || 40.

తా|| తటాకారులయం దక స్మాత్తుగబడుటచే నుదకమువలన పూరితముగనుండు ఉదరముగల మనుజునిని తలక్రిందుగ త్రిప్పి దీర్ఘముగజేసి విదిలించి పిదప చైద్యుడు వసునముచేయించవలయును. లేక ముఖమువరకు (అనగా నోటివరకు) భస్మరాశి (అనగా బూడిదెసమాహము) లోనైనా పూడ్చవలయును.

“ఉదకపూర్ణస్యచ క్రాద్వారోపణేన ఉదకనిస్సారఃకార్యః ||”

ఉదకపూరితమయిన ఉదరముగలమనుజునిని చక్రాదులయం దారోపణముచేయించుట వలన ఉదకమును వెలిపరచవలయును. అని తంత్రాంతరమునందు చెప్పబడియున్నది.

కర్ణ - శల్యా కర్షణోపాయము.

శ్లో|| కర్ణేంబుపూర్ణేహస్తేన మధితావైతైలవారిణీ |

క్షిపేదధోముఖంకర్ణం హన్యాద్వాచూషయేతవా || 41.

తా|| కర్ణములు ఉదకముచే పూరితంబులగునపుడు తైలము, ఉదకము అను నీ 2-టిని మిశ్రముజేసి హస్తములచేమధించి కర్ణములలో వేయవలయును. లేక కర్ణము నధోముఖముగనైనా కొట్టవలయును. లేక శృంగదులచే చూషణమునైనా చేయ వలయును.

కర్ణగత - కీటాద్యా కర్షణోపాయము.

శ్లో|| కీటేస్తోతోగతేశ్కర్ణం పూరయేల్లవణాంబునా |

శ్చక్తేనవాసుఖోష్ణేన మృతేక్లేదహరోవిధిః || 42.

తా|| చీమలు, నల్లజెట్టి యీమొదలగు పులుగులు చెవులయందు ప్రవేశించి యుండగా లవణమిశ్రితముగనుండు ఉదకముచేగాని, సుఖోష్ణమయినశుక్తముచేగాని కర్ణమును పూరణము చేయవలయును. మఱియు నా పులుగులు మరణమును జెందిన పిదప క్లేదహరమయిన విధిని చేయవలయును.

జాతుషాది - శల్య విలయము.

శ్లో॥ జాతుషంహేమయావ్యాది ధాతుజంచచిరస్థితమ్ |

ఉష్ణమృణాస్రాయశశ్చల్యం దేహజేసవీలియతే || 43.

తా॥ అత్తుక సంబంధముగలవియును, స్వల్గము, రజతము యీమొదలగు ధాతువులచేతయబడినవియునైన శల్యములు శరీరమునందు చిరకాలమువరకునుండినయొడల దేహజనితమయినఉష్ణముచే తఱుచుగా కరిగిపోవును.

మృదాది - శల్య - విలయా భావము.

శ్లో॥ మృద్దేణుదారుశృంగాస్థి దంతబౌలోపలానిచ |

శల్యాచినవిశీర్యంతే శరీరేమృణ్మయానివా || 44.

తా॥ మృస్తు, వెదురు, మ్రాను, శృంగము, అస్థి, దంతము, తాయి వీని సంబంధముగలశల్యములు దేహసంబంధమయిన ఉష్ణముచే కరిగిపోవును.

విషాణాది - శల్య భంగము.

శ్లో॥ విషాణవేణ్యయస్తాల దారుశల్యంచిరాదపి |

ప్రాయోసిన్భుజ్యతేతిధి సచత్యాశుపలాస్యదీ || 45.

తా॥ శృంగము, వెదురు, ఇసుము, లాటి, మ్రాను, వీనిసంబంధముగల శల్యములు చిరకాలముమీద తఱుచుగా విరిగిపోవును. ఎలవనగా : ఆ శల్యముకాదు ములోనే మాంసము, రక్తము వీనిని పాకముజేసును.

మాంసప్రవిష్టి - శల్యా కర్షణోపాయము.

శ్లో॥ శల్యేమాంసావగాఢేవ నదేశోనవిగమ్యాతే |

తతి స్థుమర్దనస్వేన త్థాస్థికర్షణాబృంహితైః || 46.

తీక్ష్ణోననాపాపానాన్న ఘనశస్త్రసహాయినైః |

సాచముత్వాహారేచృల్యం చాలనైషుగభేదనైః || 47.

తా॥ శల్యము మాంసములో దాగియుండునపుడు ఆ శల్యమును ప్రదేశము పాకము జెందకుండినచో మృతప్రదేశమునందు శల్యముండునో శల్యదేశమును మర్దనము చేతను, ఒకానొకపుడు స్వేదనముచేతను, ఒకానొకపుడు విముచితక్రమముచేతను, ఒకానొకపుడు కర్షణముచేతను, ఒకానొకపుడు బృంహణముచేతను, ఒకానొకపుడు తీక్ష్ణ

మయిన ఉపనాహస్వేదముచేతను, ఒకానొకపుడు తీక్ష్ణమయిన అన్నపానములచేతను, ఒకానొకపుడు శస్త్రముచేతను యథాక్రమముగా పాకముచేయించి పాటనము ప్రణభేదనము వీనిచే శల్యమును బయలుపరచవలయును.

శ్లో॥ శల్యప్రదేశయంత్రాణా మవేక్ష్యబహురూపతామ్ ||

తైస్సైరుపాయైర్మృతిమాక శల్యంవిద్యాత్తథాహారేత్ || 48.

తా॥ ధాతువులు, శృంగము, వెదురు, యీ మొదలగు ననేకవిధ శల్యభేదములను, త్వక్కుమాంసముమొదలగు ననేకవిధప్రదేశభేదములను, స్వస్థికము మొదలగు ననేకవిధయంత్రభేదములను బుద్ధిమంతుడగువైద్యుడు బాగుగ తెలిసికొని యిదివరకు జెప్పబడినవియును, జెప్పబడనవియునైన ఉపాయములచే శల్యముల నాకర్షించవలయును.

“ ప్రజేప్రసన్నేప్రాంతేషు నాతిస్పర్శాసహిష్ణుతా | అల్పేశోఘేచతాపేచ నిశ్శల్యమితినిర్దిశేత్ ||”

వ్రణము ప్రసన్నముగనుండుట, సమీపప్రదేశమునందు స్పర్శను సహించుకుండుట. శ్వల్పమయినవాపు, శ్వల్పమయినతాపముగలిగియుండుట, ఇట్టిలక్షణములచే శల్యము లేదని తెలిసికొనవలయును.

అష్టవింశాధ్యాయము, ముగిసెను.





శ్రీ రస్తు

ఏకోన త్రిం శా ధ్యా య ము.

పూర్వాధ్యాయమునందు “ శస్త్రేణవావిశస్యాదా ” అనగా తొలుత శస్త్రముచే మాంసాదులను ఛేదించి ఆని చెప్పియుండుటవలన నీయధ్యాయమునందు శస్త్ర కర్మవిధి చెప్పబడుచున్నది.

శస్త్రకర్మ - విధ్యధ్యాయ ప్రారంభము.

సూ॥ అథాతశ్శస్త్రకర్మవిధిమధ్యాయం వ్యాఖ్యాన్యామః ।

ఇతిహాస్మానలరాశ్రేయా దయోమహ్నయః ॥

తా॥ శల్యాపారణవిధ్యధ్యాయానంతరము శస్త్రకర్మజేయవలసిన క్రమమును తెలియజేసెడు శస్త్రకర్మ విధ్యధ్యాయమును వివరించెదము.

శోభ - చికిత్సా క్రమము.

శ్లో॥ ప్రణస్పంజాయతే ప్రాయః పాకాచ్ఛ్చయభుపూర్వకాత్ ।

తమేనోపచరేత్తస్మా ప్రక్షున్నాకంప్రయత్నతః ॥ 1.

సుశీతలేపసేకాప్ర మోక్షసంశోధనాదిభిః ।

తా॥ తొలత వాపుశోగూడియుండునట్టి పాకముచేతలముగా ప్రణయగులు గును. కాబట్టి ఆ పాకమును ప్రయత్నపూర్వకముగా స్పృశ్యముచేతను, వీర్యముచేతను, శీతలముగనుండులేప సేకములచేతను, రక్తమోక్షణముచేతను, వసువిధిచేనాది కుష్ఠుల చేతను, కషాయపాన, ఘృతపానాదులచేతను, రక్షించుచు ఆ వాపును చికిత్సించవలయును. మఱియును వాపు, పాకములేకనే శస్త్రాధ్యక్షిణులముచే ప్రణముగలుగును. కావున తలుచుగా అను వర్ణమును తెలియజేసెడు ప్రాయః అను పదము యిచట ప్రయోగించబడినది.

అమశోభ లక్షణము.

శ్లో॥ శోభాల్పాల్పాష్టమకృ మస్పృశ్యనికాస్పృశ్యః । 2.

తా॥ అమమైన శోభ స్వల్పముగ, స్వల్పమైన ఉష్ణము, కూల వీనితోగూడి నదిగ, చర్మముతో సమానమైన వర్ణముగలదిగ, పక్వమైన శోభవలె మృదువుగనుండక కఠినముగ స్థిరముగనుండును.

పచ్యమాన - శోభ లక్షణము.

శ్లో॥ పచ్యమానోవివర్ణస్తు రాగీవ స్థిరీవతతః । స్ఫుటతీవసనిస్తోద స్నాంగమర్ద విజృంభికః ॥ 3.

సంరంభారుచిదా హాలూషా తృట్ జ్వరాని ద్రతాన్వితః । స్త్యానంవిష్యందయత్యాజ్యం ప్రణవత్ స్పృశ్యనాసహః ॥ 4.

తా॥ పచ్యమాన మనుశోభ వివర్ణముగ, ఎఱుపువర్ణముగలదిగ, వాతముచే పూరితముగనుండు తుత్తివలె స్థిరముగ, బద్దలగునటుల నెల్లపుడు పీడాయుక్తముగ, అవయవములయొక్కక్షోభ, ఆవలింతవీనితోగూడినదిగ, సంరంభము (అనగావాక్కుచే జెప్పినశక్యంబును, తనచేమాత్రము తెలియతగినదియును, అనేక రూపములతోగూడి నదియును, అంగములయందు ఉబీద్రవము, విఘట్టనము, ఛేదనము, దంశనము యీ మొదలగు ఉప ద్రవములు) అరుచి, సర్వాంగమునందు వ్యాపించితీవ్రముగనుండునట్టి తాపము, వీనస్పృశ్యదేనియందును ప్రవృత్తిలేకుండునట్టి ఘోరమైనతాపము, దప్పి, జ్వరము, నిదురవట్టకుండుట, వీనితోగూడినదిగనుండును. ఆపచ్యమానమునుశోభపై పేరిన ఘృతము నునిచిన కరుగునటులజేసును. ప్రణమువలె స్పృశ్యమును సహించనేరదు. పక్వశోభ లక్షణము.

శ్లో॥ పక్షేల్బ \* వేగతాన్లూనిః పాంశుతావలినంభవః । నామోంతేమాన్న తిర్మధ్యే కంఠాశోభాతిమార్దవమ్ ॥ 5.

స్పృష్టేపూయస్యసంచారో భవేద్దస్తావివాంభసః ।

తా॥ శోభ పక్వమైయుండగా స్వల్పవేగము, వాడియుండుట, పాంశుర వర్ణము, వళులు, అంచులయందుపల్లము, మధ్యమునందున్నతము, దురద, శోభ తగ్గి యుండుట యీ లక్షణములుగలుగును. ఆ శోభలో స్పృశ్యించునపుడు వస్త్రీయందు ఉదక సంచారమువలెనే పూయసంచారము కలుగును.

శోభపాక నిదానము.

శ్లో॥ నూలంస ర్దేనిలాద్దాహః పిత్రాచ్ఛోభఃకఫోదయాత్ ॥ 6. రాగోరక్తాచ్ఛపాకస్యా దతోదోమైస్సశోజితైః ।

వేదనా ఇతిహా.

వాతములేకనే కులగలుగనేరదు. పితృములేకనే తాపము (అనగా మంట) గలుగనేరదు. కఫములేకనే శోఫగలుగనేరదు. రక్తములేకనే యెఱువువర్ణముగలుగనేరదు. కాబట్టి రక్తముతో గూడియుండునట్టి వాతాది సర్వదోషములచేతనే శోఫ పాకమును జెందును.

పాకాధిక్య - శోఫ లక్షణము.

శ్లో॥ పాకేతివృత్తేనుపిత సమత్వద్దోషభక్షితః ॥ 7.

వలీభిరాచితశ్శ్యావ శ్శీర్షమాణతనూదుహః ।

తా॥ పాకము అతిక్రాంతమైయుండగా శోఫయొక్క ప్రదేశము కల్లముగ, మృదువైన చర్మముగలవిగ, చీముచే భక్షించబడినదిగ, వశులచే వ్యాధులుగ, క్యామ వర్ణముగలదిగ, రోమములు రాలిపోయినదిగ నుండును.

రక్తపాక లక్షణము.

శ్లో॥ కఫజేషుతుశోఫేషు గంభీరంపాకమేత్యస్యక్ ॥ 8.

పక్వలింగంతతోఽస్పష్టం యత్రస్యాచ్ఛీతశోఫతా ।

త్వక్వావర్ణ్యం రుజోఽల్పత్వం ఘనస్పర్శత్వమశ్మవత్ ॥ 9.

రక్తపాకమితిబూయా తంప్రాజ్ఞోముక్తసంశయః ।

తా॥ కఫాధిక్యముచేగలిగిన శోఫయందు రక్తము గంభీరమైన పాకమును జెందును. అది మిక్కుటముగ లోనమరిగియుండుటవలన నేత్రములకుగన్పడదు. కాబట్టి పక్వలక్షణము స్పష్టముగ దెలియనేరదు. ఆ పాకములో శీతగుణసంబంధముచే నీరలమైన శోఫయును, చర్మముతో సమానమైనవర్ణమును, స్వల్పమైనపీడయును, చేతులు మొదలగువానిచే తాకినరాయివలె కఠినమైన స్పర్శయునుగలిగియుండును. అటువంటి శోఫయొక్క పాకమును బుద్ధిమంతుడగు జైద్యుడు సంశయరహితుడై రక్తపాకమని చెప్పటయే కాకుండా దానియందు శోఫలేదనియు జెప్పవలయును.

శ్వయంధుపాక దాగణము.

శ్లో॥ అల్పసత్వేఽబలే బాలేచాల్పగ్నమున్దతే ॥ 20.

దారణం మృగసంధ్యాది స్థితేచాస్య త్రపాటనమ్ ।

తా॥ స్వల్పబలముగలవాడు, బలములేనివాడు, బాలడు, వీరికిజనించుకొంటున్న శ్వయంధును, పాకముచే మిక్కిలి అతిక్రాంతమైన శోఫయందును. —

“ గుగ్గుల్యతసిగోదంత స్వర్ణక్షీరీకపోతవిత్ । ఊరాషధానిఊరాశ్చ పక్వ శోఫవిదారణమ్ ॥ ”

అని ప్రణామ ప్రతిపేదాధ్యాయములో జెప్పబడు గుగ్గులు, అగసి, గోదంతము, స్వర్ణక్షీరి, పావురపిట్టములము, ఊరాషధము, ఊరములు యీ మొదలగు దారణద్రవ్యములచే దారణము చేయవలయును. మగ్గును, సంధులు యీ మొదలగువానియందుండు శోఫయందును దారణద్రవ్యములచే దారణము చేయవలయును. దారణమునకు యోగ్యమని చెప్పబడిన స్థానములకంటె నితరస్థానములయందుండు శోఫయందు శస్త్రముచేపాటనము చేయవలయును.

ఆమశోఫ - దారణ - జనితోప ద్రవములు.

శ్లో॥ ఆమచ్ఛేదేసిరాన్నాయు వ్యాపదోస్యగతిస్తుతిః ॥ 11.

రుజోతివృద్ధిర్దారణం వినర్షోవాక్షశోద్ధవః ।

తా॥ ఆమముయినశోఫను శస్త్రముచే ఛేదించునపుడు సిరలు, స్నాయువులు, వీనికి వ్యాపత్తు మఱియు నధిక రక్తస్రావము, పీడాధిక్యముగలుగును. వివరణము (అనగా స్ఫుటనము) లేక గాయముచేజనించు విసర్పరోగము గలుగును.

శ్లో॥ తిష్ఠ \* న్నంతఃపునఃపూయ సిరాన్నాయ్వనృగామిషమ్ ॥ 12.

వివృద్ధోదహతిక్షీప్రం తృణోలపమివానలః ।

తా॥ చీము లో ప్రదేశమునందుండినదై మరల విశేషముగా వృద్ధి జెంది సిరలు స్నాయువులు, రక్తము, మాంసము వీనిని అగ్నితృణములను దహింపజేయునటుల శస్త్రముగా దహింపజేసును.

ఆమపాక - చేద నిషేధము.

శ్లో॥ యశ్చినత్యామముజ్ఞానా ద్యశ్వసకవముపేక్షతే ॥ 13.

శ్వవచావివవిజ్ఞేయా తావనిశ్చితకారిణౌ ।

తా॥ ఏ పురుషుడు అజ్ఞానముచే ఆమముయిన శోఫను ఛేదించునో, పక్వమైన శోఫను ఛేదనముచేయుక నుపేక్షించునో అటుల బాగుగాయోచించి చేయకుండు ఆ యిరువురుపురుషులు రోగిని జంపుదురు. కావున వారిని చండాలురతో సమానులుగా తెలియవలయును,

శస్త్రకర్మ - పూర్వ కర్తవ్యము.

శ్లో॥ ప్రాక్ష్యస్త్రకర్మణశ్చేష్టం భోజయేదన్నమాతురమ్ ॥ 14.

పానపంపాయయేన్మద్యం తీక్ష్ణంయోవేదనాక్షమః ।

తా॥ శస్త్రకర్మమునందు రోగికి యిష్టమైన అన్నమును (అనగా ప్రణయనం దపఘ్యముగనుండు అన్నమునుకూడా బలముగలుగుటకై) భోజనముచేయించవలయును. శస్త్రపీడను సహించలేనిరోగికి మద్యపానాభ్యాసముకలిగియుండినచో అధిక మద్యకరమైనమద్యమును పానముచేయించవలయును.

శ్లో॥ సమూర్చత్యన్నసంయోగా న్మత్తశ్శస్త్రంసబుధ్యతే ॥ 15.

తా॥ అన్నోపయోగమువలన మోహమునుజెందనేరదు. తీక్ష్ణమయినమద్యపానముచే మదింబియుండురోగి తన శరీరమునందు ప్రయోగించబడుకస్త్రమును తెలిసికొననేరదు. (అనగా శస్త్రోపద్రవముచే చలించకుండునని తాత్పర్యము.)

అశ్మరీరోగాదులయందు - శస్త్రకర్మకు - పూర్వము.

అన్నాది నిషేధము.

శ్లో॥ అవ్యత్రమూఢగర్భాశ్శ ముఖరోగోదరాతురాత్ ।

తా॥ మూఢగర్భము, అశ్మరి, ముఖరోగము, ఉదరరోగము యీ రోగములు గలవారిని వర్జించి యితరమైనరోగులకు యిష్టమయిన అన్నాదులను, మద్యపానమును చేయించవలయును.

శస్త్రప్రయోగ క్రమము.

శ్లో॥ అథాహ్యుశోపకరణం వై ద్యః ప్రాబ్జుఖమాతురమ్ ॥ 16.

సమ్మూఖోయత్రయితావోసు న్యస్యేన్మర్మాదివర్ణయత్ ।

అనులోమంసుసశీతిం శస్త్రమాపూయదర్భనాత్ ॥ 17.

సకృదేవాహరేత్తిచ్చ

తా॥ పీడప తత్కాలయోగ్యమయిన యంత్రములు, శస్త్రములు, అగ్ని, జాంబవౌషధము, దూదితోగూడియుండు బట్ట, స్నేహనము, మధుశుక్లము యీమొదలగు వానిని తన సమీపమునందు నిద్దముగానుంచుకొనియుండువాడును, తూర్పుముఖముగా కూర్చుండియుండురోగికి అభిముఖముగా (అనగా వశ్యిస్తుముఖముగా) నుండువాడును నగు వైద్యుడు యంత్రణముచేసి మర్మసిరావలను వర్జించి మిక్కిలి పదుముగల శస్త్ర

మును విలంబముచేయకుండా అనులోమముగా ప్రయోగించవలయును. ఆ శస్త్రమును చీముకనుబడువరకు నొకటేసారిగా ప్రయోగించవలయును. మఱియు దానిమీద నే యాయుధమును ఉంచయుండకూడదు.

శ్లో॥ పాకేతుసుమహత్యపి ।

పాటయేద్వ్యంగులంసమ్య ద్ద్యవ్యంగుల త్ర్యంగులాంతరమ్ ॥ 18.

ఏషిత్వాసమ్యగేషిణ్యా పరితస్సునిరూపితమ్ ।

అంగులీనాలవాలై ర్వా యథా\* దేశంయథాశయమ్ ॥ 19.

తా॥ మహత్తయిన పాకములో తత్పాక్ష్యమునందు 2 లేక 3 అంగుళముల ప్రదేశమునువిడిచి 2 అంగుళములపరిమాణముగల మఱియొక ప్రణమునుచేసి అంతటను బాగుగ చూచి ఏషిణియును నాయుధముచేగాని, వ్రేళ్ళచేగాని, పద్మోత్పలాది నాశములచేగాని, వందిమొదలగు జంతువులయొక్క నాలములచేగాని వాతాదిదోష, ప్రణానానుగుణముగా శుద్ధిజేయవలయును.

శ్లో॥ యతోగతాంగతింబిద్యా దుత్సంగోయత్రయత్రచ ।

తత్రతత్రవ్రణంకుర్యా త్సువిభక్తంనిరాశయమ్ ॥ 20.

ఆయతంచవిశాలంచ యథాదోషోనతిష్ఠతి ।

తా॥ ఏయేప్రదేశమునందు బహుదూరము నాడివ్యాపించియుండునో దానిం బలుసుకొని ఆయాప్రదేశమునందును ఏయే శోఫప్రదేశమునం దొన్నత్యము గలిగి యుండునో దానింబలుసుకొని ఆయాప్రదేశమునందును, పార్శ్వవిదిభాగములుగల దిగ, చీము మొదలగు దోషస్థానములు లేనిదిగ, ద్విముగ, విస్తీర్ణముగ, నుండు ప్రణమునుచేయవలయును. ఇటులజేసిన చీము మొదలగుదోషములు ప్రణమునందులేకుండును

శస్త్రకర్మయందు - వైద్యగుణ ప్రాశస్త్యము.

శ్లో॥ శౌర్యమాశుక్రియాతీక్ష్ణం శస్త్రమస్వేదవేపథు ॥ 21.

అనంమోహాశ్చవై ద్యస్య శస్త్రకర్మణిశస్యతే ।

తా॥ వైద్యునికి పాటవము మొదలగు శస్త్రకర్మలయందు ధైర్యము, హస్తచాతుర్యము (అనగా శీఘ్రములో పాటనాదికృత్యములను చేయు సామర్థ్యము) తీక్ష్ణమయినశస్త్రము, స్వేదము, కంపములేకుండుట, తత్కాలోచితకార్యములయందు మోహములేకుండుట, ఇవి ప్రశస్తంబు. వైద్యునికి శస్త్రకర్మయందు ధైర్యము ప్రశస్త



నిధాయయుక్త్యాబద్ధీయా శ్వశ్చేననునమాహితమ్ |  
పాశ్చేనవ్యేనవవ్యేవా నాధస్తానైసనచోపరి || 28.

తా|| ప్రణమలోపల ప్రయోగించబడినవత్తిని మూసినపిదప అనేకవస్త్రభుంధములనుచేర్చి సిద్ధముచేయబడినపునమైన కబళికనుదానిమైనవిని దళమైనవస్త్రభుంధముచే దోషము, కాలము వీనికనుగుణమైనయుక్తిచేత వాచుపార్వ్యమునంగుగాని, దక్షిణపాశ్చ్యమునందుగాని ప్రణమనతిజాగ్రతతో కట్టవలయును. మఱియును ప్రణమనధో భాగమునందును, ఉర్ధ్వభాగమునందును కట్టించినదు. దోషము, కాలము వీనికనుగుణమైన యుక్తియనగా:-

“వాతశ్లేష్మోద్భవాంస్తత్ర ద్విస్త్రి రావేష్టయేర్ద్వయాకా | నకృదేవపరిక్షీప్య రక్తపితృభిఘాతజాక || తథా || శస్త్రక్షతరుజాయాంతు ప్రతతాయాంయష్టిమధుక సర్విషోష్ణేనప్రణంసించేత్ | ఉదకకుంభాదాపో గృహీత్వా ప్రోక్షయేత్పరితడించరేత్ ||”

వాతశ్లేష్మములచే జనించిన ప్రణమలను వస్త్రచట్టముచే 2 చుట్టుగాని, లేక 3 చుట్టుగాని చుట్టికట్టవలయును. రక్తపితృ, అభిఘాతములవలన జనించిన ప్రణమలను 2 శే చుట్టుచుట్టి కట్టవలయును. అని అష్టాంగసంగ్రహములో జెప్పబడియున్నది. శస్త్రము యొక్క గాయముచేగలిగిన ప్రణమను ఉష్ణమైన యష్టిమధుకముతో గూడియుండు ఘృతముచేతడువవలయును. మఱియు ఉదకకుంభములోనుండి జలమునెత్తి దానిపై చల్లుచుండవలయును. అని అష్టాంగసంగ్రహములో జెప్పబడియున్నది.

ప్రణబంధన. పట్టములు.

శ్లో|| శుచినూక్షు గృహాఃపట్టాః కబళ్యస్సనిరేకీకాః |  
ధూపితామృదనశ్శ్లా నిర్వలీకా ప్రతేహితాః || 29.

తా|| తెల్లగ, మాత్మముగ, గట్టిగనుండుపట్టములతో ప్రణమనందు హితకరంబులు. ఘృతముచే ధూపముచేయబడినదిగ, మృదువుగ, నునపుగలదిగ, మడుపులచేవిదిగ, పట్టవస్తులతోగూడినదిగనుండు కబళికలు ప్రణమనందు హితకరంబులు.

ప్రణ రక్షణము.

శ్లో|| కుర్వీతానంతరం తస్య రక్షాంరక్షోనిషిద్ధయే |  
బలిం చోపహరే త్తేభ్యః

తా|| పిదప శస్త్రకర్మచేయబడిన రోగియొక్క ప్రణమనందు మాంసమునుభుజించునట్టి రాక్షసులు సోకకుండునటుల రక్షచేయవలయును. మఱియు నారాక్షసులకును బలులనివ్వవలయును.

మూర్ధాపథ ధారణము.

శ్లో|| సదామూర్ధ్నావధారయేత్ || 30.

లక్ష్మీం గుహామతిగుహాం జటిలాంబ్రహ్మచారిణీమ్ |  
వచాంఛత్రామతిచ్చత్రాం దూర్వాంసిద్ధార్థకానపి || 31.

తా|| సర్వకాలమునందును మడుగుదామర, నక్కతోకపాన్న, మయ్యాకు పాన్న, జటామాంసీ, బ్రహ్మచారిణి (అనగా గంటుభారంగి), వస, సదాప, సులితడ, గరికె, తెల్లవాలు అననీమహాపథులను శిరమునందు ధరించవలయును.

ప్రణితోపచారము.

శ్లో|| తతస్నేహదివేషానాక్తం తస్యాచారంసమాదిశేత్ |

తా|| పిదప నాప్రణితునికి స్నేహపానవిధియందు చెప్పబడిన “ఉష్ణోదకోపచారోస్యాదిత్యాది” విధుల నుపదేశించవలయును.

ప్రణమునందు - దివాస్వాప నిషేధము.

శ్లో|| దివాస్వప్నోప్రణేకంధూ రాగరుకోఘృపూయకృత్ || 32.

తా|| పగటినిద్రచే ప్రణమనందు దురద, ఎఱుపువర్ణము, కూల, కోఘ, చీము ఇవిగలుగును. కాబట్టి ప్రణితుడు పగటినిద్రను వర్జించవలయును.

ప్రణమునందు - స్త్రీదర్శనాది నిషేధము.

శ్లో|| స్త్రీణాంతుస్మృతినంస్పర్శ దర్శనైశ్చలితస్త్రుతే |  
శుక్రేవ్యవాయజాన్దోషా నకుంసర్దేవ్యవాపుయాత్ || 33.

తా|| స్త్రీలయొక్క స్మరణము, స్పర్శము, దర్శనము, వీనిచే రేతస్సు స్పృశ్ఠానములోనుండి చలించి ప్రవించినయెడల స్త్రీయొక్క సంసర్గమైఘనములు లేకుండినను, మైఘనముచేగలుగునట్టి దోషములుగలుగును. కాబట్టి స్త్రీలయొక్క స్మరణము, దర్శనము, స్పర్శనము యీమొదలగువానిని ప్రణితుడు వర్జించవలయును.

ప్రణమునందు పథ్యము.

శ్లో|| భోజనంతుయథాసాత్మ్యం యవగోధూమపష్టికాః |  
మసూరముద్గతువరీ జీవంతీసునిషణ్ణకాః || 34.

బాలమూలకవార్తాక తండులీయకవాస్తుకమ్ |  
 కారవల్లకకన్కొట పటోలజటుకాఫలమ్ || 35.

సైంధవందాడిమంధా త్రీ ఘృతంతస్తహిమంజుమ్ |  
 జ్జిణ్ణళాలోదసంస్నిగ్ధ మల్పముష్ణంద్రనోత్తరమ్ || 36.  
 భుంజామోజాంగలై రామసైః శీఘ్రం ప్రణమవోహతి |

తా|| యవలు, గోధుములు, పచ్చికములు, చిలు సెనగలు, పెసలు, కందులు మొదలగుధాన్యములను, మనుబాల, చెంచకీకూర, శేతముల్లంగి, వంకాయ, చిట్టకూర, కక్రకకూర, కాకరకాయ, ఆగాకర, పొట్లకాయ, తక్కోలవండు, అనునీ కాకము అను, సైంధవనలము, దాడింబ, ఉసిరికకాయ, ఘృతము, బాగుగా కాచి చల్లార్చిన ఉడకము, పురాణముగనుండు కాలితండులములయన్నను, వీనిని సాత్త్వికముగనుండుగ (అన్న ఎవనెవనికెది ఆభ్యాసములన హితముగనుండునో ఆప్రకారముగ) జాంగల మాంసము, స్నేహము వీనితోడ అల్పముగ, ఉష్ణముగ, ద్రవోత్తరముగ భుజించు ప్రణీతునికి శీఘ్రముగ ప్రణమవోహను.

శ్లో|| అశితంమాత్రయాకాలే పథ్యంయాతిజరాంసుఖమ్ || 37.

అజ్జీవేత్స్వినిలాదీనాం విభ్రమోబలవాణాభవేత్ |  
 తతశ్శోభరుజాపాక దాహానాహానవాప్పుయాత్ || 38.

తా|| యుక్తమైనకాలమునందు మాత్రగా భుజించబడిన పథ్యము ముఖముగా జీర్ణమునుజెందును. కాబట్టి పథ్యమును మాత్రగా కాలమునందు భుజించ వలయును. అజీర్ణముగనుండువపుడు వాతాదులకు బలం ద్రిగములు ప్రకోపము దాని చే శోభ, కూల, పాకము, సర్వాంగతాపము, కడుపుబ్బరము యీ మొదలగువనిగలుగును. కావున నెపుడును అజీర్ణముగలుగునటుల జీయంజువగు.

ప్రణమునందు నర్జ్యాహారాదులు.

శ్లో|| నవధాన్యంతీలాకమాహా మధ్యంమాంసంత్విజాంగలమ్ |

క్షీరేక్షువికృతీరమ్మం లవణంకటుకంత్యజేత్ || 39

యచ్ఛాన్యదవివిష్టంభి విదాహిగురుశీతలమ్ |

వర్షోఽయంసవధాన్యాది రస్త్రిశిసస్సగ్నోఽపకృత్ || 40.

తా|| నూతనధాన్యము, శుభ్రము, మినుములు, మధ్యము, జాంగలజీకమునందు జ్జిర్ణించు మాంసము, క్షీరవికారము, ఇత్యవికారము, అష్ణము, లవణము, కారము,

విష్టంభకారిక, విదాహిగ, గురువుగనుండు యితరమయినవస్తువులు, శీతోదకము మొదలగు తలమైనవస్తువులు, వీనిని ప్రణీతుడు త్యజించవలయును. నవధాన్యాదివర్ణము ప్రణీతునికి సర్వదోషములను గలుగజేసును.

“నవధాన్యంవిష్టంభిమాంసకలాయుకులుష్ణనిమ్నావశింబీశీతాంబు మద్యేక్షు క్షీరపిష్టతిలవికృతిశుష్కశాకపిణ్యాకహరితకామ్లలవణకటుక ఘోరవృష్యా మిహాణివర్జయేత్ ||”

నూతనధాన్యము, కఘకరమైన వస్తువులు, మినుములు, బోడసెనగలు, ఉలవలు, అనుములు, కందిపొట్టు మొదలయినవి, శీతోదకము, మద్యము, చెఱుకు, పాలు, పిండి, శుభ్రము వీనివికారములు, ఎండినకాకములు, తెలికపిండి, మునగాకు, ఆమ్లము, లవణము, కారము, ఘోరము, శుక్రవృద్ధికరమయిన మాంసములు వీనిని వర్జించవలయును. అని అష్టాంగసంగ్రహమునందు చెప్పబడియున్నది.

శ్లో|| మధ్యంతీక్ష్ణోష్ణరూక్షామ్ల మాశువ్యాపాదయేస్త్రిణమ్ |

తా|| తీక్ష్ణముగ, ఉష్ణముగ, రూక్షగ, అమ్లముగనుండు మధ్యముశీఘ్రములో ప్రణమునుజెందును. కావుననట్టి మధ్యమును వర్జించవలయును.

“నస్నేహాంమధురస్రాయం నాతితీక్ష్ణమకర్కశమ్ | తేనుయత్సుఖ పేయంచ మార్ద్దీకేషుతదుత్తమమ్ ||”

స్నేహముతోగూడినదిగ, మధురముగ, అతితీక్ష్ణము, అతికాఠిన్యములేనిదిగ, తేటగ, సుఖముగ పానముచేయతగినదిగనుండు మధ్యము మార్ద్దీకమధ్యములలో ఉత్తమమైన దని తంత్రాంతరమునందు చెప్పబడియున్నది. కాబట్టి మార్ద్దీకాదితుల్యముగ నుండు మధ్యము, రోద్రాసవము మొదలగుమధ్యము ఇవి సాత్త్వికముగనుండుటచే వానిని కొంచెముగా పానముచేయవచ్చును.

ప్రణోపచారము.

శ్లో|| షాలోశీరైశ్చవీశ్యేత నచై సంపరిఘట్టయేత్ || 41.

నితుదేన్నచకండాయే ఛేష్టమానశ్చపాలయేత్ |

స్నిగ్ధనృద్ధద్విజాతీనాం కథాశ్చృణ్వీన్మనఃపియాః || 42||

ఆశావాన్వాధిమోక్షాయ క్షీఘ్రం ప్రణమవోహతి |

తా|| చాలము, వట్టిచేరు, వీనిచే ప్రణమును విసరవలయును. ప్రణము వణచ కూడదు. బొడవకూడదు. గోకకూడదు. ఎదోనొకవ్యాపారమునుచేయుచునే ఆప్రణ

మును కాపాడవలయును. స్నేహితులు, వృద్ధులు, బ్రాహ్మణులు పీరిమూలముగా మనస్సుకు ప్రിയమయిన కథలనువినుచు రోగవిమోచనమునం దాశగలవ్రతీతుడు శీఘ్రముగా శ్రమమును పోగొట్టుకొనును.

ద్వితీయదివసమున - వ్రణప్రక్షాళన నిషేధము.

శ్లో॥ తృతీయేహ్నిపురఃకుర్యాద్ద్యణకర్మచపూర్వవత్ ॥ 43.

ప్రక్షాళనాదిదివసే ద్వితీయేనాచరేత్

తా॥ మూడవదివసమున మరల ప్రక్షాళనాదికర్మలను నునుపటివలెనే చేయవలయును. 2-వ దివసమునందు ప్రాప్రక్షాళనాది కృత్యములను చేయించునను.

శ్లో॥ తథా తీవ్రవ్యధోవిగ్రథిత శ్చిరాత్సంరోహతివ్రణః ॥ 44.

తా॥ రెండవదివసమున ప్రక్షాళనముచేసినయెడల నా వ్రణము తీవ్రమైన ఉపద్రవములుగలదిగ, గ్రంథులతోగూడినదిగనై చిరకాలముమీద ఆగును.

వ్రణవర్జనీయ వర్త్యాదులు.

శ్లో॥ స్నిగ్ధాయాక్షాంశ్లేఢాంగాఢాం దుర్నస్యాంచవికేశికామ్ ॥

వ్రణేందిద్యాశ్కలం చ స్నేహాశ్లేదోవినర్ధతే ॥ 45

మాంసచ్ఛేదోతిగు గ్రాత్యౌద్దరణంశోణితాగమః ॥

శ్లేఢాతిగాఢదుర్నస్యై ర్వ్రణవర్త్యానఘ్నణమ్ ॥ 46.

తా॥ స్నిగ్ధముగ, రూక్షగ, శిథిలముగ, గట్టి గ, ప్రనేలెందుట కసాధ్యముగ నుండు వికేశికయనుపర్తిని వ్రణమునందుంచునను. అటులనే అతి స్నిగ్ధముగ, అతి రూక్షగ, శిథిలముగ, గట్టిగనుండుకల్మసును వ్రణములో ప్రయోగించునను. ద్రవమయినవస్తువుతోచేర్చి పిష్టముచేయబడిన బొంబము కల్మసుని చెప్పబడును. "అతిస్నేహోశ్లేఢః" అధికస్నేహముచే జేదనుకలుగుననుఅష్టాంగగ్రహమునందు జెప్పబడియున్నది. వైజెప్పినపర్తి అతిస్నేహముతోగూడియుండుటవలన జేదమును వృద్ధిజేసును. మఱియు నాపర్తి అతిరూక్షగనుండుటవలన మాంసచ్ఛేదనను, అదిపిడ, దరణము, వికేశముగా రక్షస్థావము వీనిని గలుగజేసును. పర్తి శిథిలముగ, అతి లావుగ, లోనప్రనేలెంపజేయుట కశక్యముగనుండుటవలన ప్రామాణ్యముననుచువును గలుగజేసును.

వికేశికా - వర్తి ప్రయోజనము.

శ్లో॥ నపూతిమాంసంసోత్సంగం సగతింపూయగర్భిణమ్ ॥

వ్రణంవిశోధయేచ్ఛీఘ్రం స్థితాహ్యంతర్వికేశికా ॥ 47.

తా॥ దుర్బంధమైన మాంసముతో గూడినదిగ, మధ్య బొన్నత్యముగలదిగ వ్యాపించుస్వభావముగలదిగ, లోన చీముగలదిగనుండు వ్రణమును వికేశికయనుపర్తి శీఘ్రములో శుద్ధిజేసును. కాబట్టి వికేశికయనుపర్తిని వ్రణములోపల ప్రయోగించవలయును.

ఛేదించబడిన వ్రణోపచారము.

శ్లో॥ వ్యష్టుంతుపాటితంశోఘం పాచనై స్సముపాచరేత్ ॥

భోజనై రుపనాహైశ్చ నాతివ్రణవిరోధిభిః ॥ 48.

తా॥ చక్కమైన వ్రణమును అపకవ్యమని అజ్ఞానముచే ఛేదించినయెడల వ్రణమునకు మిగుల అవిరోధిగ, పాచనముగ (అనగా అమ్లకటుకతీర్ణ్య, ఉష్ణలపణప్రాయముగ) నుండుభోజనములు ఉపనాహములు వీనిచే నుపచరించవలయును.

కుట్టతగిన వ్రణములు.

శ్లో॥ నద్యస్సద్యోవ్రణానీవ్యే ద్వివృతానభిఘాతజాన్ ॥

మేదోజాణ్లిఖితాన్ గ్రంథీన్ ప్రాసావఃపాలీశ్చకర్ణయోః ॥ 49.

శిరోక్షి కూటనాసౌష్ఠ గండకర్ణోరుబాహుషు ॥

గ్రీవాలలాటముష్కస్ని శ్చేఢ్రపాయూదిరాదిషు ॥ 50.

గంభీరేషు ప్రదేశేషు మాంసలేషుచలేషుచ ॥

తా॥ కర్ణపాకులు (అనగా చెలితమ్మెలు), శిరస్సు, అక్షి కూటము, నాసికము పెదవులు, చెక్కిళ్ళు, చెవులు, తొడలు, హస్తములు, కంఠము, లలాటము, వృషణములు, పిఱుగులు, మేఢ్రము, గుదము, ఉదరము. యీ మొదలగు నవయవములయందును, గంభీరముగను, అధికమాంసముగలవిగను, చలించుకుండునవిగ నుండు ప్రదేశమునందును అభిఘాతముచేజనించి విస్తీర్ణమయిన ముఖముగల సద్యోవ్రణములను తక్షణముననే నూదులచేకుట్టవలయును. మఱియు మేదస్సుచేగలిగిన గ్రంథులనుగీచితోడనే నూదులచే కుట్టవలయును. "వివృతాన్" అని చెప్పినందుచే సంకోచమైన ముఖము గలవ్రణములను కుట్టకూడదని భావంబగుచున్నది. అభిఘాతముచేగలిగిన సద్యోవ్రణ

ములు చిరకాలమైనచో వానినికూడా కుట్టకూడదని తెలియపరచుటకై “ సద్యః ” అనుపదము ప్రయోగించబడినది.

కుట్టతగని ప్రణములు,

శ్లో॥ నతునంక్షణకాయోదా వల్పమాంసచలే ప్రణాః ॥ 51.

వాయునిర్వాహిణశ్శ్ల్య గర్భాక్షారవిమాగ్నిజాః ।

తా॥ అల్పమాంసముగలదిగ, చంచలముగనుండుగజ్జలు, చంకల్లు, యీ మొదలగు ప్రదేశములయం దభిఘాతముచేగలిగిన ప్రణములనుకుట్టంజనదు. అటులనేవాయువును వెలిపరచునట్టి ప్రణములను, లోన శల్యముతో గూడియుండు ప్రణములను, ఊర విషాగ్నులచేగలిగిన ప్రణములను కుట్టంజనను. విశేషమాంసముగల శివరాది ప్రదేశములయందుజనించుచుండు ప్రణములను కుట్టవలయునని చెప్పినందుచేతనే అల్పమాంసముగల ప్రదేశములయందుండు ప్రణములను కుట్టకూడదని అర్థము సిద్ధంబగుచున్నది. అయినప్పటికి అల్పమాంసముగలదిగ, చంచలముగనుండునట్టి ప్రదేశములయందు భిఘాతమువలన జనించిన ప్రణముల నెఱుడును కుట్టంజనదని తెలియపరచుటకై యీ శ్లోకము చెప్పబడినది.

ప్రణములను - కుట్టునట్టి క్రమము.

శ్లో॥ సీవ్యేచ్ఛలాస్థిశుష్కాస్త్ర తృణరోమాపసీయతు ॥ 52.

ప్రలంబిమాంసంవిచ్ఛిన్నం నివేశ్యస్వనివేశనే ।

సంధ్యస్థ్యవస్థితేర క్షే న్నాయోసూ త్రేణవల్కలైః ॥ 53.

సీవ్యేన్నదూ రేనాసన్నే గృహ్ణాన్నాల్పంస వాబహు ।

తా॥ స్థావములోనుండి చలించినఅస్థులు, ఎండినరక్తము, తృణము, రోమములు వీటినియొత్తి పారజేసి శస్త్రాదులచే తోయబడి ప్రోలుచుండు మాంసమును, సంధిని, అస్థిని స్వస్థానమునందనిచి రక్తమును ప్రవించకుండునపుడా ప్రణమును స్నాయువు చేతగాని, పిండిబండమొదలగు వృక్షములయొక్క పట్టలలోని సూక్ష్మముచేతగాని కుట్టవలయును, కుట్టునపుడు అతిదూరమునందును, అతిసమీపమునందును కుట్టంజనను. మఱియును ప్రణభాగమును మిగుల నల్పముగకాని, మిక్కిలి అధికముగగాని గ్రహించి కుట్టంజనదు.

సీవనానందిర కర్తవ్యము.

శ్లో॥ సాంత్యయిత్యాంతిశ్చాన్తం ప్రణేమధుస్ఫురద్రుతైః ॥ 54.

అంజనక్షౌమజమషీ ఫలిసీశల్లకీఫలైః ।

సరోధ్రమధుకైర్దిగ్ధే యుంజ్యాద్భృంధాధిపూర్వవత్ ॥ 55.

తా॥ అటుల కుట్టిన పిదప శీతోదకమును పైనచల్లుట, విసనకజ్జలచే విసురుట యీ మొదలగువానిచే రోగిని ఓదార్చి తేనె, ఘృతము వీనితోడజేర్చి కలియబెట్టబడిన అంజనము, వెలిపట్టనస్త్రముయొక్క ముషి, ప్రేంకణము, అందుగుండు, లొద్దుగు, ఇప్ప వీనిచే ప్రణమునకు లేపనముజేసి పై జెప్పిన ప్రకారము కషాయముచే ప్రక్షాళనమును కబళిక మొదలగువానిని ప్రయోగించవలయును.

రక్తరహితౌష్ణ - ప్రణసీవన క్రమము.

శ్లో॥ ప్రణోనిశ్శోణితౌష్ణోయః కించిదేనావలిఖ్యతమ్ ।

సంజాతరుధిరంసీవ్యే త్సంధానంహ్యస్యశోణితమ్ ॥ 56.

తా॥ రక్తములేకుండు ఓష్ణముగల ప్రణమును శస్త్రముచే నొకింత గీచి రక్తము ప్రనింపుచుండగా ఆప్రణమును కుట్టవలయును. అది యేలననగా :—రక్తము ప్రణమును సంధానముచేసును.

ప్రణ బంధనము.

శ్లో॥ బంధనానితుదేశాదీక్ష వీక్ష్యయుంజీత తేషుచ ।

తా॥ అవికాజినము మొదలగుబంధములను దేశకాలసాత్మ్యదులనాలోచించి ఆయా ప్రణమునకు తగినటుల చేయవలయును.

ప్రణబంధన స్వరూపము.

శ్లో॥ అవికాజినకౌశేయ ముష్ణంతౌమంతుశీతలమ్ ॥ 57.

శీతోష్ణంతులసంతాన కార్యాసన్నాయువల్కజమ్ ।

తా॥ అవికాజినము (అనగా మేకచర్మము) కౌశేయము (అనగా దళిరీబట్ట తాస్తూమొదలయిన పురుగులవలన బుట్టేబట్టలు) ఇవి ఉష్ణవీర్యముగలవి. తౌమము (అనగా వెలిపట్టనస్త్రము) శీతవీర్యముగలది. దూలసంతానమును బంధనము (అనగా బూరుగుదూది సూత్రములచేతయబడిన బంధనము). ప్రత్తినులుచేతయబడినబంధనము స్నాయువుచే జేయబడిన బంధనము, పట్టలచేతయబడిన బంధనము ఇవి శీతోష్ణ వీర్యముగలవి.

ప్రణ - బంధనోపయుక్త ద్రవ్యములు.

శ్లో॥ తామ్రాయస్తపుసీసాని ప్రణేమేదశకఫాధికే ॥ 58.



భంగేచయుంజ్యాత్ఫలకం చర్మనల్కకుశాదిచ ।

తా॥ మేదస్సు, కఫము ఇవిఆధికముగనుండు ప్రాములో తామ్రము, ఇనుము తగరము, సీసము, వీటిని లేఖనాస్థమువయోగించవలయును. విరిగిన అంగములను బంధించుటలో వై జెప్పిన తామ్రదులను మ్రాసు మొదలగువానివలకలం, చ గ్ని ము, వృక్ష ములయొక్కవట్టలు, వెదురు మొదలగువానిబట్టలు వీనినువయోగించవలయును.

వ్రణబంధ భేదములు.

శ్లో॥ స్వనామానుగతాకారా బంధాస్తుసశసంచచ ॥ 59.

కోశస్వస్తికముత్తోలి చీనదామానువేల్లితమ్ ।

ఖట్వావిబంధస్థగికా వితానోత్సంగగోఫణాః ॥ 60.

యమకంమండలాఖ్యంచ పంచాంగీచేతియోజయేత్ ।

యోయత్రనునివిష్టస్యా త్రంతేమాంతత్రబుద్ధిమాన్ ॥ 61.

తా॥ కోశము, స్వస్తికము, ముత్తోలి, చీనము, దామము, అనువేల్లితము, ఖట్వము, విబంధము, స్థగికా, వితానము, ఉత్సంగము, గోఫణము, యమకము, మండలాఖ్యము, పంచాంగి అది 15 విధబంధములుగలవు. ఇవి తమ పేరుకుతగిన యాకారములుగలవిగనుండును. కోశాది 15 బంధములలో దేని వేర్వేరుమనంబునైన యుచితంబుగనుండునో దానిని బుద్ధినుంతుడగుచైద్యదాస్థలమునం దువయోగించవలయును. అదియెట్లన్న :- కోశమునుబంధమును ప్రేక్ష్యగణువులయందును, స్వస్తికమును బంధనమును సంధి, కూర్చము, కనుబొమలు, స్తనాంతరము (అనగా ఇరు స్తనములకు మధ్య ప్రదేశము), చంకలు, నేత్రములు, చెక్కిళ్ళు, కర్ణములు వీనియందును, ముత్తోలిని మెడ, మేధ్రము వీనియందును, చీనమును కంటికోసలయందును, దామముసంధి, గజ్జలు మొదలగు ప్రదేశములయందును, అనువేల్లితమును చేతులు, కాళ్ళు యీ మొదలగు కాఖిలయందును, ఖట్వముసంధి, కటుమర్లు చెక్కిళ్ళు వీనియందును విబంధమును ఉదరము, తోడలు, వీపు వీనియందును, స్థగికను బొట్టన ప్రేళ్ళు, మేధ్రము, అంత్రివృద్ధి, మూత్రవృద్ధి వీనియందును, వితానముశిరము మొదలగు గొప్పఅంగములయందును, ఉత్సంగమును వ్రేలుచుండు బాహుమొదలగు అంగములయందును, గోఫణమును నాసము, వెదవులు, గడ్డము, తోడలు వీనియందును, యమకమును యమక ప్రణములయందును, మండలమును గుండ్రముగనుండు అంగములయందును, పంచాంగిని మెడగొంతులకు పై భాగమునందును ప్రయోగించవలయుననుట.

దృఢబంధ - నార్హ స్థానములు.

శ్లో॥ బద్ధ్వియాద్దాధమూరుస్సి క్కఠౌవంక్షణమూర్ధసు ।

తా॥ తోడలు, పిఱుదులు, చంకలు, గజ్జలు, శిరస్సు వీనియందు దృఢముగా కట్టవలయునేకాని వదులుగా కట్టంజనదు.

సమబంధ - నార్హ స్థానములు.

శ్లో॥ శాఖావదనకర్ణోరః పృష్ఠపార్శ్వగళోదరే ॥ 62.

సమంమేహనముష్కేచ

తా॥ కాళ్ళు మొదలగుకాఖిలు, ముఖము, కర్ణములు, తొమ్ము, పృష్ఠము, పార్శ్వములు, కంఠము, ఉదరము, మేధ్రము, వృషణము వీనియందు సమముగా కట్టవలయును.

శిథిలబంధ - నార్హ స్థానములు.

శ్లో॥ నేత్రేసంధిషుచల్లథమ్ ।

తా॥ నేత్రములు, సంధులు, వీనియందు వదులుగాకట్టవలయును.

వాతశ్లేష్మజ - వ్రణబంధన క్రమము.

శ్లో॥ బద్ధ్వియాచ్ఛిథిలస్థానే వాతశ్లేష్మోద్భవేసమమ్ ॥ 63.

గాఢమేవసమస్థానే భృశంగాఢంతదాశ్రయే ।

తా॥ శిథిలమైన బంధముచెప్పబడిన స్థానమునందుగలిగెడు వాతశ్లేష్మ ప్రణములను సమముగా కట్టవలయునేకాని గట్టిగను, శిథిలముగనుకట్టంజనదు. సమముయిన బంధము చెప్పబడిన స్థానమునందుగలిగెడు వాతశ్లేష్మప్రణములను మిగుల దృఢముగా కట్టవలయును. దృఢబంధముచెప్పబడిన స్థానములయందుగలిగెడు వాతశ్లేష్మప్రణములను మిక్కిలి దృఢముగాకట్టవలయును.

శ్లో॥ శీతేవసం తేచతథా మోక్షణీయాత్ర వ్యహాత్ర్యహాత్ ॥ 64.

తా॥ వాతశ్లేష్మములచేగలిగిన వ్రణములను హేమంతశిశిర వసంతకాలములయందు 3 దినములకోకమారు విప్పికట్టవలయును.

పిత్తరక్తజ - వ్రణబంధన క్రమము.

శ్లో॥ పిత్తరక్తోత్థయోర్బంధో గాఢస్థానేసమోమతః ।

సమస్థానేశ్లథోవై వ శిథిలస్యాశయేతథా ॥ 65.

తా॥ దృఢబంధము చెప్పబడినస్థానమునందు గలిగెడు పిత్తరక్త ప్రణామలకు సమమునబంధము చేయవలయును. సమమైనబంధము చెప్పబడియుండు స్థానమునందు (అనగా శాఖావదనాగులయందు) పిత్తరక్తముచే గలిగిన ప్రణామలకు శిథిలమయినబంధము చేయవలయును. శిథిలమయినబంధము చెప్పబడిన స్థానమునందు బంధమే చేయంజనగు.

శ్లో॥ సాయం ప్రాతస్తయోర్మోక్షో గ్రీష్మేశరదిచేష్యతే॥

తా॥ పిత్తరక్తముచే జనించిన ప్రణామలను సాయం ప్రాతఃకాలములయందు విప్పికట్టవలయును. ఇతరదోషములచేజనించిన ప్రణామలనుకూడా గ్రీష్మకర్మకు పులలో సాయం ప్రాతఃకాలములయందు విప్పికట్టవలయును.

బంధసరహిత - ప్రణావ ద్రవములు.

శ్లో॥ అబద్ధోదంశమశక. శీతవాతాదిపీడితః ॥ 66.

దుష్టీభవేచ్చిరంచాత్ర నతిష్ఠేత్సేహభేషజమ్ ॥

కృచ్ఛేణశుద్ధిరూఢివా యాతియాఢోవివగ్ల తామ్ ॥ 67.

తా॥ కట్టబడకుండు ప్రణామ ఈగలు, దోమలు, శీతలము, వాతము, పొగూధూళి వీనిచేపీడించబడినదై రుప్తముగనగును. మతీయు నా ప్రణామనందు బంధము లేకనే ఉపయోగించబడిన ప్రణామలయిన స్నేహాద్యోషధములు చిరకాలమువరకు నుండనేరవు. బంధమునుచేయక బాగుగానువచరించినప్పటికి ప్రణామ బహుకష్టము మీద కుద్ధినిజెంది ఆరును. కష్టముచే నా ప్రణామ ఆరినను శరీరమునకంటె విరుద్ధమైన వర్ణమును జెందును.

ప్రణాబంధన గుణము.

శ్లో॥ బద్ధస్తుమూర్ఛితో భగ్నో విశ్లిష్టః సాటితోఽపివా ॥

ఛిన్నస్నాయుసిరోవ్యాశు సుఖంసంరోహతి ప్రణాః ॥ 68.

ఉత్థానశయనాద్యాసు సర్వేహానుసవీడయేత్ ॥

తా॥ కట్టబడిన ప్రణామ అస్థినాశ్రయించినదిగ, భగ్నముగ, సంధిస్థానమున కంటె నితరమయినస్థానము నాశ్రయించినదిగ, పాటితముగ, సర్వప్రకేతము నాశ్రయించినదిగ, స్నాయువు, సిరలు ఛేదించబడినదిగనుండినను బంధనమాహాత్యము వలన సుఖముగ నారిపోవును. లేచుట, పరుండుట యీ మొదలగు సర్వచేష్టలయందు ప్రణామను పీడింపంజనదు.

బంధన - సాధ్య ప్రణామములు.

శ్లో॥ ఉద్వృత్తౌష్ణస్పముత్సన్నో విషమః కఠినోఽతిరుక్ ॥ 69.

సమోమృదురర్చ్యుం ప్రణాశుద్ధ్యతిరోహతి ॥

తా॥ ఉష్ణమునందు వర్షలాకారమయిన ఓష్ణముగల ప్రణామ, మట్టూఉన్నతముగనుండు ప్రణామ, విషమమయిన యాకారముగల ప్రణామ, కఠినమైన ప్రణామ, అతిపీడగల ప్రణామ, యీ 5 విధములగు ప్రణామలు బంధనమాహాత్యమువలన సమముగ, మృదువుగ, పీడారహితముగనై శీఘ్రములో కుద్ధిజేంది మానును.

శ్రిరాది ప్రణావధోపయోగము.

శ్లో॥ శ్రిరాణామల్పమాంసానాం రాక్ష్యాననుపరోహతామ్ ॥ 70.

ప్రచ్ఛాద్యహాషధంపత్రై ర్యథాదోషంయథర్తుచ ॥

అజీర్ణతరుణాచ్చిద్రై స్సమంతాత్సునివేశితైః ॥ 71.

ధాతై రకర్మణైః క్షీరీ భూర్జార్జునకదంబజైః ॥

తా॥ శ్రిరములుగ (అనగా దీర్ఘకాలమువరకు నాకపీడించునవిగ) స్వల్పమైన మాంసముగలవిగ, రాక్ష్యమువలన ఆరనవిగనుండు ప్రణామలపై కల్కన్నేహాదిరూపమైన ఔషధమునుని రాలనివిగ, నూతనముగ, ఛిద్రములులేనివిగ, ఉదకాదులచే నిర్మలముగ జేయబడినవిగ, కాతిస్యరహితముగనుండు జిల్లేడు, భుజపత్రి, మద్ది, కడిమి వీనియాకులను ప్రణామపైనంతట నునిచి వాతాదిదోషములు, ఋతుభేదములు వీనికనుగుణముగా (అనగా వాతప్రణామలో హేమంతశిశిర ఋతువులయందు స్నిగ్ధముగ, ఉష్ణముగనుండు పత్రములచేతను, పితృప్రణామలో గ్రీష్మకాలమునందు శీతస్వభావముగల పత్రములచేతను, కఫప్రణామలో ఉష్ణకాలమునందురూక్షగ, ఉష్ణముగనుండు పత్రములచేతను) మూయవలయును. ఇటులనే సాధారణమయినకాలమునందును, మిశ్రదోషమునందును, ఊహించుకొనవలయును.

కుష్మాది ప్రణామములయందు - బంధన విషేధము.

శ్లో॥ కుష్మినామగ్నిదగ్ధానాం పిటికామధుమేహినామ్ ॥ 72.

కర్ణికాశ్చోషదురువిషే త్కారదగ్ధావిషాన్వితాః ॥

నమాంస్పాకేచబద్ధీయా ద్గుదపాకేచదారుణే ॥ 73.

శీర్యమాణాస్సరుద్ధాహః శ్శోషావస్థావిసర్పిణాః ॥

తా॥ కుష్ఠురోగియొక్క ప్రణమలను, అగ్నిదాహమువలన గలిగిన ప్రణమలను, పిటిక, మధుమేహముగలవారియొక్క ప్రణమలను, ఎలకవిషముచేగలుగు కోతరూపమైన కర్ణికలను, ఔరదాహముచేగలిగిన ప్రణమలను, విషముతోగూడియుండు ప్రణమలను, మాంసపాకమువలనగలిగిన ప్రణమలను, దారుణమైన గుడపాకమువలనగలిగిన ప్రణమలను, మాంసముకుళ్ళి రాలుమా కూల, సర్వాంగతాపము, శోఫ, విసర్వావస్థ వీనితోగూడియుండు ప్రణమలను బంధించునను.

అరక్షిత ప్రణోవద్రనములు.

శ్లో॥ అరక్షయా ప్రణేయస్మిన్ మక్షీకానిక్షీపేత్క్రిమీన్ ॥ 74.

తేభక్షయంతఃకుర్వంతి రుజాశోఘాననంస్తవాన్ ।

తా॥ రక్షించవండుటచే నే ప్రణమనందు యీగలు క్రిముల నునుదునో అట్టి ప్రణమను క్రిములు భక్షించుచు కూల్చును, శోఫను, రక్తప్రావమును గలుగజేయును.

క్రిమియుక్త - ప్రణ చికిత్స.

శ్లో॥ నురసాదిప్రయుంజీత తత్రధావనపూరణే ॥ 75.

నప్తవర్ణకరంజార్క నింబరాజాదనతీప్తః ।

గోమూత్రకల్మిఠోలేప స్సేకఃక్షౌరాంబునాహితః ॥ 76.

ప్రచ్ఛాద్యమాంసపేశ్యావా ప్రణంతానాశునిర్న్వరేత్ ।

తా॥ అట్టి ప్రణమలో నురసాదిగణమును ప్రక్షాలనపూరణములయందు గుడయొగించవలయును. మఱియు నా ప్రణమనందు ఏడాకులరటి, క్రానుగు, జిల్లేడు, కేము, పాలమ్రాను వీనివట్టలను గోమూత్రముచేనూరి కల్మముచేసి లేపనముచేయుటయే గాక ఔరోదకముచే నేకమునుచేయుట హితకరము. లేకనా ప్రణమను మాంసపేశిచే మూసి క్రిములను శీఘ్రముగా బయలుపరచవలయును.

ప్రణమును - త్వరనడి నార్చకూడననుట.

శ్లో॥ నచైనంత్యైరమాణోంత స్సవోషముపరోహయేత్ ॥ 77.

సోఽల్పేనాప్యపచారేణ భూయోవికురుతేయతః ।

తా॥ ప్రణమలోపల దోషముతో గూడుకొనియుండునపుడు వైద్యుడు త్వరచది దానివారునటుల జేయంజనను. ఏలననగా:—ఆ ప్రణమ తత్కాలమునందారి నను లోప దోషముండుటచే స్వల్పముయిన అపచారముచేతనే మరల వికారమును జేయును.

ప్రణరోపణానంతర వర్జనీయములు.

శ్లో॥ రూఢేస్యజీర్ణవ్యాయామ వ్యవాయాదీన్వివర్జయేత్ ॥ 78.

హర్షంక్రోధంభయంవాపి యావదాస్థైర్యసంభవత్ ।

ఉదరేణానువర్త్యైయం మాసాన్పట్నప్రవాదిధిః ॥ 79.

తా॥ ప్రణమ ఆరియుండినను అజీర్ణకరమయినవస్తవులు, వ్యాయా మము, మైథునము, సంతోషము, కోపము, భయము, వీనిని 6 లేక 7 మాసములవరకుగాని లేక బలముగలుగువరకుగాని వర్జించవలయును.

అనిర్దిష్ట - ప్రణచికిత్సా ప్రకారము.

శ్లో॥ ఉత్పద్యమానానుచతానుతాను వార్తానుదోషాదిబలానుసారీ ।

తైస్సైరుపాయైః ప్రయతశ్చికిత్సే దాలోచయన్విస్తర

ముత్తరోక్తమ్ ॥ 80.

తా॥ ఆయాయవస్థలు గలుగుచునుండుగా వాతాదిదోషములు, దేశము, కాలము, వీనిబలముననుసరించువాడును, జాగ్రతతోగూడినవాడునునగు వైద్యుడు ఉత్తరతంత్రములో ప్రణభంగవిధానమునందు సవిస్తరముగ జెప్పియుండు విషయమును బాగుగా పర్యాలోచనచేసి ఆయా ప్రణమలకు జెప్పియుండు ఉపాయములచే చికిత్సించవలయునేకాని స్వేచ్ఛగా నేదియును చేయంజనదు.

ఏకోనత్రింశాధ్యాయము, ముగిసెను.

శ్రీ రస్తు.

త్రింశాధ్యాయము.

శస్త్రసాధ్యమైనరోగములు పాటనాదిశస్త్రకర్మలచే చికిత్సింపబడునటులనే ఊరాగ్నికర్మలచేతను చికిత్సింపబడును. కాబట్టి శస్త్రవిద్యవ్యాయానంతరము ఊరాగ్నికర్మవిద్యధ్యాయము చెప్పబడుచున్నది.

ఊరాగ్నికర్మ - విద్యధ్యాయ ప్రారంభము.

సూ॥ అథాతఃఊరాగ్నికర్మ విధిమధ్యాయంవ్యాఖ్యాస్యామః ।

ఇతిహాస్మాహురాత్రేయా దయోమహర్షయః ॥

తా॥ శస్త్రవిద్యధ్యాయానంతరము ఊరకర్మ, అగ్నికర్మ వీని విధిని తెలియజేసెడు ఊరాగ్నికర్మ విద్యధ్యాయమును వివరించెదము. ఊరాగ్నికర్మలలో ఊరము బాహ్యభ్యంతరములయం నుపయోగించబడుటచే తొలక జెప్పబడుచున్నది.

ఊర ప్రాశస్త్యము.

- శ్లో॥ నర్వశస్త్రానుశస్త్రాణాం ఊరశ్చేస్తోబహూనియత్ ।  
చేద్యభేద్యాదికర్మాణీ కురుతేవిషమేషుః ॥ 1.
- దుఃఖావచార్యశస్త్రేషు తేషుస్థిమయాత్సువ ।  
అతికృచ్ఛోషోగోషం యచ్చసానేపియుజ్యతే ॥ 2.

తా॥ నమస్తమివ శస్త్రములు, అను శస్త్రములు వీనిలో ఊరము మిగుల ప్రేష్టంజైవది. వలననగా :— ఊరము చేద్యము, చేద్యము, శేభము, పాటము, యామొదలగు విశేషకర్మలను జేయును. ఇచున్ననుమిది శస్త్రములొకముచే గాఢివననాసాగ్నిస్సు, అర్బుదము యామొదలగురోగములయందును, కాయుతిమ్మలకునుండు ప్రదేశములందును, శస్త్రకర్మచే విద్యుత్తులయందును, తలయగా ప్రకోపమునుజెంది అతిష్టప్రాశస్త్యముగ నుండుచుండుననుచున్నారోగములయందును, ఊరము ఉపయోగించలేకదిగనుండును. మఱియు బాహ్యరము శరీరం

తగ్గత రోగశాంత్యర్థమై పానవిభయమునందును ఉపయోగించబడుచున్నది. “పానేపి” అను అపిశబ్దమువలన బాహ్యరోగనివృత్త్యర్థమై లేపనమునందుకూడా ఊరముఉపయోగించబడునని యర్థంబగుచున్నది.

అర్షోరోగాదులయందు - ఊర పానము.

శ్లో॥ నవేయోర్షోగ్నినాదాశ్మ గుల్మోగరగరాదిషు ।

తా॥ మఱియు నాఊరము అర్బుస్సు, అగ్నిమాంద్యము, అశ్మరి, గుల్మము, ఉదరరోగము, విషము, ఆనాహము, కూలవీనియందు పానముచేయతగినదిగనుండును.

మమాదిరోగములయందు - ఊర లేపనము.

శ్లో॥ యోజ్యస్నాతౌన్మషశ్వేత్త్ర బాహ్యోర్భుఃకుప్తసుష్టిషు ॥ 3.

భగందరా \* ర్బుదగ్రంథి నాడీదుష్టవ్రణాదిషు ।

తా॥ మఱియు నాఊరము మషము, శ్వేత్తము, బాహ్యోర్బుస్సు, కుప్తము, సుష్టిరోగము, భగందరము, అర్బుదము, గ్రంథి, దుష్టమయిన నాడీవ్రణమువీనియందు లేపనముచే నుపయోగించతగినది. “నాడీవ్రణాది” అను అదిశబ్దమువలన చక్రము, కిలూసము, వర్ధము, తిలకము యామొదలగురోగములయందును ఊరలేపనముచేయవలయునని అర్థంబగుచున్నది.

పితాదిరోగములయందు - ఊర నిషేధము.

శ్లో॥ నతూభయోపిమోక్షవ్యః పితైరక్తేబలేబలే ॥ 4.

బ్వరేఽతినారేహృన్మూర్ధ రోగోపాండావయేఽరుచౌ ।

తిమిరేకృశసంశుద్ధా శ్వేయథౌసరవిగ్రాత్రగే ॥ 5.

భీరుగర్భణ్యతుమతీ ప్రోద్వృత్తఫలయోనిషు ।

అజ్జీర్ణేఽన్నేశిశౌవృద్ధే ధమనీసంధిమర్మసు ॥ 6.

తరుణాస్థిసిరాన్నాయు సేవనీగలనాభిషు ।

దేశేఽల్పమాంసేవృషణ మేఢస్రోతోసఖాంతరే ॥ 7.

వర్మరోగాదృజేఽత్తోశ్చ శీలవ్షోష్ణదుర్దినే ।

తా॥ వైజెప్పినప్రకారము పానలేపనభేదములచే వివిధముగనుండు ఊరములను పితైరోగము, రక్తరోగము, విశేషబలము, దౌర్బల్యము, జ్వరము, అతిసారము,

హృద్రోగము, శిరోరోగము, పాండురోగము, ఆరోచకము, తిమిర రోగము, సర్వాంగశోభ అను నీ రోగములయందును; పమనవిశేషవాది కుష్టిజేసుకొనినవాడు, భీతుడు; గర్భిణి, ఋతుమతి, ఉత్తతంశ్రములో గుహ్యరోగ ప్రకరణములో తెప్పబడు ప్రోద్బవ్యశ్లేషల యోనిరోగము (అనగా:—

“వేగాదావర్తనాద్యోనిం ప్రవీడయతిమారుతిః | సఫేనిలంరజఃకృచ్చాచ్చి దుదావృత్తంవిముంచతి | ఇయంయూపదుదానగ్తా”

అను పంచనమచోప్పన వాతము వేగముగచుట్టుటచే యోనినిపీడించి నులుగుతోగూడి యుండురజస్సును బహుకష్టమువీడ ప్రవించజేయునట్టి ఉదావర్తరోగము) గల్గినట్టి అక్షిగ్లరోగి, శిశువులు, వృద్ధులు, వీరియందును; ధమనులు, సంధులు, మూత్రము, తిరుణ్ణాస్థి, సిరలు, స్నాయువులు, నేపనీలు, కంఠము, నాభి, అను శరీర ప్రదేశములయందును; స్వల్పమాంసముగల ప్రదేశమునందును; వృషణము, మేఘ్రము, స్రోతస్సు, నఖమద్యము, వీనియందును ప్రయోగించంజనదు. ‘అటులనే కంటియొక్క వర్తక రోగమునందుతప్ప యితరమయిన రోగములయందును ప్రయోగించంజనదు. వర్తక రోగమునందు తొరము ఉపయోగించతగినదేను. మఱియు నా ఊరమును హేమంఠము, శిశిరము, వర్షము, క్రీస్తుము అనునీకాలములయందును, మేఘములచే మూడు పడిన మధ్యాహ్నముగల దుర్దినములయందును ప్రయోగించంజనదు.

మధ్యమక్షౌర - పాక విధానము.

- శ్లో॥ కాలముష్క-కళయాక కదళీపారిభద్రకాణ్ణామ్ ॥ 8.
- అశ్వకణ్ణమహాన్యాయ పాలాశాస్ఫోనన్యాయకాణ్ణామ్ ॥
- ఇంద్రవృక్షౌరకపూతీక నక్తమాలాశ్వమారకాణ్ణామ్ ॥ 9.
- కాకజంఘామపామూర్గ మగ్నిమంథాగ్నితిల్వకాణ్ణామ్ ॥
- సార్దాణ్ణసమూలశాఖాపీఠా ఖండశివరికల్పితాణ్ణామ్ ॥ 10.
- రోశాతకీశ్చతస్రశ్చ హూకనాంఠయనశ్చవ ॥
- నివాతేనిచేయీకృత్వి పృథక్కానిశిలాతతే ॥ 11.
- ప్రక్షిప్యముష్కచయే సుధాశ్మానిచదీపణేత్ ॥
- తతిస్త్రీనాంకుంఠాశ్చై ద్ధిద్ధాన్వైగ్నానిగణేష్వభామ్ ॥ 12.
- కృత్వాసుధాశ్మానాంభస్మక్రోణంత్వితరభస్మనః ॥
- ముష్కకోత్తరమాదాయ ప్రత్యేకంజలమూత్రయోమ్ ॥ 13.

- గాలయేదర్ధభారేణ మహాతావాససాచతత్ ॥
- యావత్ప్రచ్ఛిల్లరక్తాచ్చస్త్రీక్షోజాతస్తదాచతమ్ ॥ 14.
- గృహీత్వాత్వారనిస్యందం పచేత్లాహ్యంవిఘట్టయన్ ॥
- పచ్యనూనేతలస్తస్మిం స్తాస్సునాభస్మశర్కరాః ॥ 15.
- శుక్తిక్షౌరపంకశంఖ నాభీశ్చాయనభాజనే ॥
- కృత్వాగ్నివర్ణాబహుళః క్షౌరోత్థేకుడవోన్మితే ॥ 16.
- నిర్వాప్యపిష్టాప్తేనైవ ప్రతీవాపంవినిషీవేత్ ॥
- శ్లేష్మంశక్యద్దక్షిణి గృధ్రకంకకపోతజమ్ ॥ 17.
- చతుష్పాత్పిష్టాపిత్తాల మనోహ్వాలవణానిచ ॥
- పరితస్సుతిరాంచాణో దర్వావృతమవఘట్టయేత్ ॥ 18.
- సభాష్టైశ్చయదోత్తిష్ఠే ద్బుద్బుదైర్లహావద్ధనః ॥
- అవతార్యతతిశ్శీతో యవరాశావయోమయే ॥ 19.

తా॥ నల్లమొక్కపుచెట్టు, రేల, అరటి, వేము, ఏపి చెట్టు, బొంతజెముడు, మోదుగు, విఘ్నక్రాంతము, నరదీపృక్షుము, కొడిసె, జిల్లేడు, నెమలడుగుమ్రాను, క్రాసుగు, గన్నేయి, వెలుగుసంధి, ఉత్తరేణు, తక్కెడ, చిత్రమూలము, ఎఱ్ఱిలాద్దుగు వీటిలో ప్రతిదానిని సమూలముగను, శాఖాసహితముగను, పచ్చివిగను గ్రహించి కత్తిమొదలగువానిచే ఖండఖండములుగజేసి ప్రత్యేక ప్రత్యేకముగా నుండుకొనవలయును. ఇటులనే 4-గు విధములగు బీరలు (అనగా నీర, పెద్దబీర, ఏనుగుబీర, చేదు బీర), యవకూకము, యవనాళము, వీనిని ఖండఖండములుగజేసి ప్రత్యేక ప్రత్యేకముగా నుండుకొనవలయును. పై జెప్పిన ప్రకారము ప్రత్యేక ప్రత్యేకముగనుంచి యుండు నల్లమొక్కపుచెట్టు మొదలగువాని ఖండములను, 4-గు విధములగు బీరలు మొదలగువాని ఖండములను గాలిలేకుండు ప్రదేశములో కత్తిరితాయిపై వెళ్ళేయగును, గుంపుగుంపుగను పంచి వానిపై సున్నపురాళ్ళనువేసి నువ్వులదంట్లచే ప్రత్యేక ప్రత్యేకముగా కాల్యవలయును. నివ్వ చల్లారిసేపిదప సున్నపురాళ్ళయొక్క భస్మమును ద్రోణ ప్రమాణము ప్రత్యేకముగ నెత్తయించుకొనవలయును. మఱియు నితరమైన రేలమొదలగు ద్రవ్యభస్మముల నొక ద్రోణ ప్రమాణమును, నల్లమొక్కపుచెట్టు భస్మమును ద్రోణమునకంటె నధికముగ నెత్తయించుకొని  $\frac{1}{2}$  భారము జలముచేతను,  $\frac{1}{2}$

భారము మూత్రము చేతను, ప్రత్యేక ప్రత్యేకముగా ఊరస్రావము గలుగువరకు, విశాలమైనవస్త్రముచే గాలనము చేయవలయును. పిచ్చిలముగ, రక్తవర్ణముగ, నిశ్శ్రమముగ, తీక్ష్ణముగ వాఙ్మూలము స్రవించునపుడు దానిని ఇనుపపాత్రలో జేకొని స్నేహపాక విధిచే గరితెలవలన కలినుబొద్దులు పాకముచేయవలయును. పాకంబగుచుండు ఊరస్రావములో గరితెలవలను ఉక్కుపాత్రలో జేకొని ప్రత్యేకముగ నుంచుకొనవలయును. పిదప శుష్కములు (అనగా ప్రాణి విశేషములయొక్క అస్థులు). ఊరపంకము (అనగా ప్రలేపకము), శంఖనాభి, వీనిని ఇనుపపాత్రలో జేసి అగ్నివల్ల నువలె నెట్లగ జేయించి పలుమారు వైజెప్పిన ఊరస్రావములలో నుంచుటచే చల్లార్చి పిదప ప్రత్యేకముగ నెత్తియునిచియుండు సున్నపురాళ్ళభస్మమును; కోడి, నెమలి, చేగ, రాయిలుగు, పావురపిట్ట అనువానిములములను; పశువు మొదలగు చతుస్పదజంతువులు, పక్షులు, అనువాని పిత్తములను; పాదిదలము, మనోశిలా, సైంధవము మొదలగు లవణములను వైజెప్పిన శస్త్రము మొదలగు వానితోడ జేర్చి తాతిపైనుంచి ప్రత్యేకముగ నెత్తియునిచియుండు ఊరస్రావముచే నున్న గనూరిలిసికీ పాకంబగుచుండు ఊరస్రావములో ప్రతీవాచమును (అనగా కల్మమును) చేయవలయును. ప్రతీవాచమునగా:— ద్రవ ద్రవ్యములలో ద్రవ్యాంతరములను జేర్చి నున్న గనూరి లిసికీ చేయబడునదియని యుక్తము. అటుల ప్రతీవాచము చేసినపిదప 4, గు ప్రక్కలయందు గరిటచే బాగుగా కలియబొద్దువలయును. ఎఱుడా ఊరస్రావము ఉష్ణముగనుండు బుగ్బుదములతోడ గట్టిగనై లేవ్యామువలె పొడవుగ చేతునో (అనగా పాకమువలన నెఱుడుగట్టిగనై, లేకా తుల్యముగనై గరితెలో నుంచుకొనినప్పుడో) అపుడు దానిని పొయిమిదనుండి దించుకొని యినుపపాత్రయందునుంచి చల్లార్చి యినుపపాత్రలో నుంచవలయును. ఇదియ మధ్యమ ఊర పాక విధానము.

మృదు - ఊర విధానము.

శ్లో॥ నక్షుప్తిన్యాన్వీనేన్నృణౌ । నిర్వాప్యోపచయే శ్చ

తా॥ మృదువైన ఊరమును వైజెప్పిన మధ్యమ ఊరమువలెనే పాకముచేయవలయును. అయితే నది పిక్వంబగుచుండునపుడు దానిలో నున్న పురాళ్ళభస్మము, శుష్కములు మొదలగు వానిని జేసి తన్నియు ననే దించి చేయవలయునేకాని వైజెప్పిన మధ్యమ ఊరములో జెప్పియుండునటుల ప్రతీవాచ ప్రక్రమలనునూరి చేయవలసివచ్చినది.

తీక్ష్ణ - ఊర విధానము.

శ్లో॥ తీక్ష్ణే పూర్వోపస్యోతి వాచనము ।

తథాలాంగలికాదంతి చిత్రకాతివిషానచాః ।

స్వర్జికాకనతాక్షీరి హింగుపూతీకపల్లవాః ॥ 21.

తాలవస్త్రీబిడంపేతి సప్తరాత్రాత్పరంతంసః । యోజ్యః

తా॥ తీక్ష్ణమైన ఊరమునుకూడా వైజెప్పిన మధ్యమ ఊరమువలెనే పాకము చేసి మధ్యమ ఊరమునకు జెప్పియుండు ప్రతీవాచ ద్రవ్యములతోడ పొత్తిగడ, దంతి, చిత్రమూలము, అతివస, వస, స్వర్జికా ఊరము, హేమమాక్షికము, ఇంగువ, నెమలడుగుచిగుళ్ళు, సదాప, బిడాలవణము, వీనినికూడా జేర్చి బాగుగనూరి తీక్ష్ణమైన ఊరస్రావములో ప్రతీవాచము చేయవలయును. ఈ తీక్ష్ణమైన ఊరమును 7 దినములకు వైసె నుపయోగించవలయును.

తీక్ష్ణ - ఊరోప యోగము.

శ్లో॥ తీక్ష్ణో నిలగ్నేష్య మేవోజేవ్యర్బుదాదిషు ॥ 22.

తా॥ తీక్ష్ణమైన ఊరమును వాతము, శ్లేష్మము, మేదస్సు, వీనిచే గలిగిన అర్బుదాదిరోగము లధికముగనుండునపుడు మాత్రమే ప్రయోగించవలయును. మఱియును అర్బుదాదిరోగములు మధ్యముగనుండునపుడు యితర ఊరములను ప్రయోగించవలయును. అర్బుదాదియను అదిశబ్దమువలన తీక్ష్ణ ఊరముచే సాధ్యముగు నితరరోగములయందును ఆ ఊరమును ప్రయోగించవలయునని భావంబగుచున్నది.

మధ్యమ - ఊరోప యోగము.

శ్లో॥ మధ్యేష్యేవచ మధోఽ

తా॥ వాతకఫమేదస్సులచే గలిగిన అర్బుదాదిరోగములు మధ్యమముగనుండునపుడు (అనగా అధికముగాకను, తగ్గకను, సమముగనుండునపుడు) మధ్యమ ఊరమును ప్రయోగించవలయును.

మృదు - ఊరోప యోగము.

శ్లో॥ 2వ్యఃపిత్రాస్రగుదజస్మను ।

తా॥ మృదువైన ఊరమును పిత్తరక్తము చేసినచి న అశ్మోరోగమునందు ప్రయోగించవలయును. పిత్తరక్తము చేసినచి న అశ్మోరోగములయందు తీక్ష్ణమధ్యమ ఊరములను ప్రయోగించవలయును.

ఊరాంబు సంయోగము.

శ్లో॥ బల్యాగ్ధక్షీణాపానీయే ఊరాంబుపునరావపేత్ ॥ 23.

తా|| ఆక్షరము ద్రవహీనమై గట్టిగనగునపుడు దానికి బలముకలగుటకై మరల  
క్షారవిధిచే కాచబడిన క్షారోదకమును దానిలో జేర్చువలయును.

క్షార, గుణములు.

శ్లో|| నాతిత్తిక్షోమ్పునుఃశ్లక్ష్యః పిచ్చిలశ్శీఘ్రుగస్సితః |

శిఖరీసుఖనిర్వాప్యో నవిష్యందీనచాతిరుక్ || 24.

క్షారోదకగుణశ్శస్త్ర తేజసోరపికర్మకృత్ |

తా|| క్షారము అతిత్తిక్షరహితముగను, మృదువుగను, శ్లక్ష్యముగను, పిచ్చిలము  
గను, శీఘ్రములోవ్యాపరించునదిగను, శిఖరముగలదిగను (అనగా పిటికలనుగలుగ  
జేయకగినదిగను) పులికడుగుమొదలగునానిచే సుఖముగా శమించజేయలేగినదిగను,  
స్రావరహితముగను, మిగులపీడనుగలుగజేయనదిగను ఇటుల 10 గుణములుగలదిగ  
నుండును. మఱియు నీక్షారము శస్త్రముయొక్క ఛేదనపాటనలేఖనాదికృత్యములను  
వ్యాధిశమనరూపముగు అగ్నికృత్యములనుజేయును.

“అత్యుష్ణోతిత్తితోఽతిత్తిక్షోతిమ్మదురతితనుగతి ఘనోతిపిచ్చిలోతివిసర్ప  
హీనోషధోహీనపాకశ్చ ||”

అత్యుష్ణము, అతిశీతలము, అతిత్తిక్షమ, అతిమృదుత్వము, మిక్కిలితేటగుండుట,  
అతిగట్టిగుండుట, అతిపిచ్చిలత్వము, అతివిసర్పిగుండుట, హీనమైనఔషధముతో  
గుడియుండుట, హీనపాకము అను 10 దోషములు క్షారమునకుగలవని అష్టాంగ  
సంగ్రహములో జెప్పబడియున్నది.

శ్లో|| ఆచూషన్నివసరంభా ద్ధాత్రచూషీడయన్నివ || 25.

నర్వశోనుసరందోషా నున్మూలయతిమూలః |

కర్మకృత్వాగతిరుజః స్వయమేవోషణమ్యతి || 26.

తా|| క్షారము తనవేగమువలన శరీరమునుచూషణముచేయునట్లును, వీడించు  
నట్లునుండును. సర్వశరీరమునందువ్యాపించి శస్త్రసాధ్యమైన దోషములను వేరుతో  
నాశముజేయును. అటుల తనదాహాదికృత్యము చేసినపిదప దోషము నిర్మూలము  
యుండుపురుషునికి స్వయముగానే శమనముకాజెంగును.

అర్బాదిరోగములయందు - క్షారోపయోగ క్రమము.

శ్లో|| క్షారసాధ్యేగదభిన్నే లిఖితే స్రావితేభవా |

క్షారంశలాకయాదత్వా స్తోతి స్రావృతదేహయా || 27.

మాత్రాశతముపేక్షేత

తా|| క్షారసాధ్యముగనుండు అగ్నిరోగములు ఛేదించబడియుండు  
నపుడును, లేఖనముచేయబడియుండునపుడును (లేఖనము అనగా శస్త్రముచేగిమట)  
లేక రక్తస్రావముచేయించబడియుండునపుడును, వస్త్రఖండముచేచుట్టబడినశలాకుచే  
క్షారమునుప్రయోగించి 100 మాత్రాకాలమువరకు నుపేక్షించవలయును. (అనగా  
పులికడుగుమొదలగునానిచే నాక్షారమును శమనముచేయుకూడదని భావము.) ఛిన్నే,  
లేఖితే, అనిచెప్పియుండుటచే ఛేదనాదికర్మలంజీనపుడుచూత్రిముక్షారమునుప్రయో  
గించవలయుననియును, ఇతర కాలమునందు ప్రయోగించకూడదనియును స్పష్ట  
మగుచున్నది.

శ్లో|| తత్రార్యస్వాప్యతాననమ్ | హస్తేనయంత్రంకుర్వీత

తా|| క్షారసాధ్యమైన అగ్నిరోగమునందు క్షారప్రయోగముజేసి 100  
మాత్రాకాలమువరకు అగ్నిరోగముయొక్కముఖమును హస్తముచే మూసుకొని  
యుండవలయును.

వర్తమోగాదులయందు-క్షార లేపము.

శ్లో|| వర్తమోగేషువర్తస్మి || 28.

నిర్భుజ్యపిచునాచ్ఛాద్య కృష్ణభాగవినిక్షిపేత్ |

వన్మనత్రతనుఃక్షార లేపోఘ్రాణార్బుదేషుచ || 29.

తా|| క్షారసాధ్యమైన వర్తమోగములయందు నేత్రములయొక్క వర్త  
ప్రదేశములను కుటిలములుగజేసి తారకప్రదేశమును (అనగా నల్లగుడ్డును) ప్రతి  
మొదలగునానిచేజీయబడిన పిచువుచేమూసి క్షారమును ప్రయోగించవలయును.  
మఱియు నానేత్రములయందు తామరపువ్వురేకంతఫలముగల క్షారలేపమును చేయ  
వలయునేకాని గుదార్బుస్పండుచేయునట్లుల దళముగా లేపనము చేయంజనదు.  
మఱియు నానికార్బుదరోగములయందును తామరపువ్వురేకువలె సన్నముగ క్షార  
లేపనము చేయవలయును.

ఘ్రాణార్బురమునందు - క్షార లేపము.

శ్లో|| ప్రత్యాదిత్యంనిషణ్ణస్య సమున్నమ్యాగ్రనాసికామ్ |

మాత్రావిధార్యఃపంచాశత్

తా|| నాసికార్బుదరోగములయందు పురుషుడుసూర్యాభిముఖముగకూర్చుండి  
నాసికాగ్రమును పొడవుగ నెత్తుకొని క్షారలేపమును 50 మాత్రాకాలమువరకు ధరించు

కొనియుండవలయును. వస్త్రకోగములో నేత్రస్థానము మిగుల సుకుమారముగ నుండుటవలన ఊరలేపమును మిగులనల్పమైన మాత్రాకాలమువరకు ధరించవలయును.

కర్ణార్థస్సుయందు - ఊర లేపము.

శ్లో॥ తద్వ్యవర్జసికర్ణజే ॥ 30.

తా॥ కర్ణములోగలుగు ఆర్యోరోగమును నాసికార్థస్సువలెనే చికిత్సించవలయును. (అనగా తామరపువ్వులేకుతో సమానమైన యాకారముగల ఊరలేపమును 50 మాత్రాకాలమువరకు ధరించవలయునని యర్థము.)

ఊర - ప్రమాణ్ణవాది కృత్వము.

శ్లో॥ ఊరం ప్రమాణ్ణనేనాను పరిమృజ్యోవగవ్యవ ॥  
 సుద్దగ్ధఘృతిమధ్వక్తం తత్ప్రయోమస్తుకాలజితైః ॥ 31.  
 నిర్వాపయే త్రతస్నాజ్యైః న్యామశీతైః ప్రవేహగోతే ॥

తా॥ ఊరలేపమును నిర్ణయమైనకాలమువరకు ధరించిన పిదప వస్త్రము మొదలగువానిచే తుడిచి ఆర్యోర్బువాదిస్థానములు ఊరముచే బాగుగ దద్దమైనవానిని తెలుసుకొని ఊరముచేదద్దమైయుండు యాస్థానములయందు ఘృతము, తేనె వీనిని లేపనముచేసి పిదప మధురముగ, శీతలముగనుండు ఊరము, మస్తక, పులికడుగు వీనిలో ఘృతమునుజేర్చి ఆస్థానమునుతడిపి ఊరవేగమును శమనము చేయించవలయును.

ఊరకర్ణయందు పథ్యము.

శ్లో॥ అభివ్యంధినిభోజ్యాని భోజ్యానిక్లేవనాయచ ॥ 32.

తా॥ పిదప క్లేపకర్ణమైనమీనుములు, పెరుగు మొదలగు అన్న పానములు వీటిని ఊరముచేదద్దమైయుండుస్థానములు శిథిలముగుటకై భుజించవలెననియును.

శ్లో॥ యదిచస్థిరమూలత్యావో ఊరస్సంసశిర్యజే ॥  
 ధాన్యాస్తుబీజయష్టావ్యూహ్య తిత్తై రాశీవగ్నే నితైః ॥ 33.

తా॥ ఊరముచేదద్దమైయుండు గోగ్రాహణము దృఢమైవములముగలన్నియు క్లేపకర్ణమైన యాహారములచే శిథిలము కానుండినందులకు ఆగోగ్రాహణమునందు ధాన్యాస్తుబీజము (అనగా అన్నము), అతిమధురము, సువ్యూహ వీనిని లేపనము చేయవలయును.

వ్రణసార - తిలకల్క లేపము.

శ్లో॥ తిలకల్కస్సమధుకో ఘృతాక్తోవ్రణరోపణః ॥  
 తా॥ యష్టిమధుకము, ఘృతమువీనితోగూడియుండు తిలకల్కము వ్రణము నాహ్నును.

ఊర - సమ్యగ్దగ్ధ లక్షణము.

శ్లో॥ పక్వజంబ్యసితంసన్నం సమ్యగ్దగ్ధం ॥  
 తా॥ ఊరముచే బాగుగాదద్దమైనస్థానము కండిననేరేడు కండువలెనల్లగ, పల్లముగనుండునని తెలియవలయును.

ఊర - దుర్దగ్ధ లక్షణము.

శ్లో॥ విపర్యయే ॥ [తామ్రతాతోదకండ్వాద్యై ర్దుర్దగ్ధం] 34.  
 తా॥ దద్దమైనస్థానము కండిననేరేడుకండువలె నల్లగనుండకుండా ఎఱుపు వర్ణము, పోట్లు, దురద, శోఫ, విస్ఫోటము వీనితోగూడియుండినయెడల బాగుగా దద్దముకాలేదని తెలిసికొనవలయును.

దుర్దగ్ధమునందు పునర్దాహము.

శ్లో॥ తంపునర్దహేత్ ॥  
 తా॥ బాగుగాదద్దముకాని స్థానమును మరల ఊరప్రయోగముచే దహించజేయవలయును.

ఊరాతి - దగ్ధ లక్షణము.

శ్లో॥ అతిదగ్ధే ప్రవేద్రక్తం మూర్ఖాదాహాజ్వీరాదయః ॥ 35.  
 తా॥ ఊరముచే మిక్కుటముగా దద్దమైయుండునపుడు రక్తము ప్రవహించును. మఱియును మూర్ఖ, తాపము, జ్వరము యీ మొదలగు నుపద్రవములుగలుగును. జ్వరాదియను అదిశబ్దమువలన విసర్పము, శోఫ, వికేషముగా సర్వాంగములయందు తాపము, విస్ఫోటము యీ మొదలగు నుపద్రవములుగలుగునని భావంబగుచున్నది.

గుదాతి - దాహాహవ ద్రవములు.

శ్లో॥ గుదేవిశేషాద్విజ్ఞాత్ర సంరోధోతి ప్రవర్తనమ్ ॥  
 పుంస్తోవపఘాతోమృత్యుర్వా గుదస్యశాతనాద్ధ్వేనమ్ ॥ 36.



తా॥ ఊరకర్మచే గుడమువిశేషముగా దగ్ధమయియుండునపుడు మలమూత్రములు వెడలకుండుట, ఒకానొకపుడు మలమూత్రములధికముగ వెడలుట, పైశ్చోకములో జెప్పియుండు రక్తస్రావాద్యుపద్రవములు, శుక్రక్షయముచే స్త్రీసంభోగమునందు అసామర్థ్యముగలుగును. లేకగుడము విచారణమగుటచే మరణము నిశ్చయముగ గలుగును.

నాసాతి - దాహోప ద్రవములు.

శ్లో॥ నాసాయాంనాసికావంశ దరణాకుంచనోద్భవః ।  
భవేచ్ఛవిషయాజ్ఞానం

తా॥ ఊరకర్మచే నాసికము అధికముగ దగ్ధమయియుండగా నాసికాదండము పగులుట, మడుచుకొనుట, వాసన తెలియకుండుట అనునీ లక్షణములుగలుగును.

కర్ణాద్యతి - దాహోప ద్రవములు.

శ్లో॥ తద్వచ్ఛ్రోతాదికేష్వపి ॥ 37.   
తా॥ ఊరకర్మచే చెవులు, కేత్రములు, రగనము ఇవి అధికముగ దగ్ధమయియుండగా అయాయిందియమలకు విషయాజ్ఞానముగలుగును.

క్షౌరాతి - దాహ శమనోపచారము.

శ్లో॥ విశేషాదత్ర సోమై స్తేవోమధుస్థుణ్ణింటిలాః ।  
వాతసి త్తహారాచేష్టా సర్వైసశిశిరాస్రయా । 38.

తా॥ శరీరప్రదేశములు ఊరముచే అధికముగ దగ్ధమయియుండునపుడు విశేషముగా పులిగడుగు మొదలగువానిచే నీకము, తేనె, ఘృతము, మధ్యము వీనిచేతనము, వాతపిత్తవారముగ, శీతముగనుండు సర్వమైన క్రియలు విశేషముగ హితకరములు. “పాయయేతాతియోగేన తంశీఘ్రుణస్థుగింకధి । నిగుడంవాకధివరం త్రైలంవాససితోపలమ్ ” ఊరకర్మచేన తిదగ్ధమై పురుషుని అతిస్థుణులో ఘృతముతో గూడియుండు పిలుగునుగాని, లేక తెల్లముతో గూడియుండు పిలుగునుగాని, తెల్లముతో గూడియుండు మస్తావునుగాని, వ్యంజనారతో గూడియుండు క్రియలు గూని సామాన్యము చేయించవలయును. అని అష్టాంగసంగ్రహములో చెప్పబడియున్నది.

శ్లో॥ అష్టోపిశీతస్సర్వేన ఊరస్తేనోపసంహితః ।  
యాత్యాశుస్వాదుతాంతస్మా ద్మైర్నిర్వాపయే త్తరామ్ ॥ 39.

తా॥ పులిగడుగు స్వగ్ధముచే శీతలముగనుండును. మఱియు నాపులిగడుగుసంబంధమువలన ఊరముతక్షణముననే కటుకలవణాది గుణములనువిడిచి మాధుర్యమును జెందును. కాబట్టి పులిగడుగు మొదలగువానిచే ఊరదగ్ధమయిన స్థలమును విశేషముగా శమనముచేయించవలయును. నిర్వాపయే త్తరాం అని చెప్పియుండుటవలన ఒకానొకపుడు దేశము, సాత్త్వియము, బలము యీ మొదలగువాని ననుసరించి క్షీరము మొదలగు వానిచేతను ఊరదగ్ధస్థానమును శమింపజేయందగునని భావంబగుచున్నది.

అగ్నికర్మకు శ్రేష్ఠత్వము.

శ్లో॥ అగ్నిఃక్షౌరాదపిశ్రేష్ఠ స్తద్దగ్ధానామసంభవాత్ ।  
భేషజక్షౌరశస్త్రైశ్చ ససిద్ధానాం ప్రసాధనాత్ ॥ 40.

తా॥ ఊరమునకంటె అగ్ని మిగుల ప్రశస్తమైనది. ఏలననగా:—అగ్నిచేదగ్ధమైన ఆర్భస్సు మొదలగురోగములు మరల జనించకుండును. మఱియు నౌషధము, ఊరము, శస్త్రము వీనిచే శాంతిజెందకుండురోగములను అగ్నికర్మశమింపజేయును.

అగ్ని - కరోపయోగ స్థలములు.

శ్లో॥ త్వచిమాంసేసిరాస్నాయు సంధ్యస్థిఘసయుజ్యతే ।  
తా॥ అగ్నికర్మచగ్రము, మాంసము, సిరలు, స్నాయువులు, సంధులు, అఘ్ణులు వీనియం దుపయోగించబడును.

మహాది - రోగములయందు - చర్మ దాహము.

శ్లో॥ మహాంగమ్మానిమూర్ధార్థి మంధకీలతిలాదిఘ ॥ 41.  
త్వగ్దాహోవర్తిగోదంత సూర్యకాంతశరాదిభిః ।

తా॥ మషము, అంగమ్మాని, శిరోరోగము, మంధము, కీలము, తిలము యీ మొదలగురోగములయందు వర్తి (అనగాపిచువర్తి) గోదంతము, సూర్యకాంతము, బాణము, యీ మొదలగువానిచే చర్మమునందు అగ్ని దాహముచేయవలయును. “కీలతిలాదిఘ” అను అదిశబ్దమువలన తుద్రరోగాధ్యాయమునందుచెప్పబడు యితరరోగములయందును చర్మమునకు అగ్ని దాహము చేయవలయునని అర్థంబగుచున్నది.

అర్చాది - రోగములయందు - మాంస దాహము.

శ్లో॥ అర్చోభగందర గ్రంథి నాడిదుష్టప్రణాదిషు ॥ 42.

మాంసదాహామృదుస్నేహ జాంబవౌష్ణగుడాదిభిః ।

తా॥ అర్చస్సు, భగందరము, గ్రంథి, నాడిరోగము, దుష్టప్రణమయీమొదలగు (అనగా అర్చ్యుడము, గండమాల) అనునీరోగములయందు తేనె, స్నేహము, జాంబవౌష్ణమునశలాకు, బెల్లము యీమొదలగువానిచే మాంసమునందు అగ్నిదాహము చేయవలయును. అనగా:— ఒకానొకపుడు తేనెచేతను, ఒకానొకపుడు ప్రత్యేకముగా స్నేహములచేతను, ఒకానొకపుడు జాంబవౌష్ణమున శలాకుచేతను అని తెలియవలయును.

శ్లిష్టవర్తూ - రోగములయందు - సిరా దాహము.

శ్లో॥ శ్లిష్టవర్తూన్యస్పృక్ ప్రావ నీల్యసమ్యగ్వ్యథాదిషు ॥ 43.

సిరాదిదాహస్సైరేవ

తా॥ శ్లిష్టవర్తూ, రక్తస్రావము, నీల్యము, సమ్యగ్వ్యథ, యీమొదలగు వానియందు వైశిష్ట్య తేనెమొదలగువానిచేతనే సిరా దాహము చేయవలయును.

అగ్ని - కర్మకు అనర్హులు.

శ్లో॥ నదహేత్తారవారిథాః ।

అంతశ్శ్యావ్యసృజోభిన్న కోష్ఠాభూరివ్రణాతురాః ॥ 44.

తా॥ ఔరకర్మయందస్థులు, లోనశల్యరూపముగు రక్తముగలవారు, భిన్నమైన కోష్ఠముగలవారు, అధికముగా ప్రణయించే పీడితులుగనుండువారు వీరికి అగ్నిదాహముచేయంజనదు. అగ్నిదాహమనగా:— అగ్నిచేత ప్రవైన శలాకాదులచే రక్షణలేకుండుట.

అగ్ని - కర్మ - సమ్యగ్ద్యోవ చారము.

శ్లో॥ సుదగ్ధంఘృతమధ్వక్తం స్నిగ్ధశ్శ్లేఠిం ప్రనేహదేత్ ।

తా॥ రోగస్థానము అగ్నిచేబాగుగ దగ్ధమైనది తెలుసుకొని దానియందు ఘృతము, తేనె వీనిని అభ్యంగముచేయించి స్నిగ్ధముగ, శీతలముగనుండు అతిమధురము, పాన్నగంటివేరు యీమొదలగువానిని లేపనముచేయవలయును.

అగ్ని - కర్మ - సమ్యగ్దాహ లక్షణము.

శ్లో॥ తస్యలింగంస్థిషేరక్షే శ్శ్లేష్మవల్లనికాబ్ధినికాః ॥ 45.

సంస్వితాలకపోతాభం సునోహదాహితేనకాః ।

తా॥ దహించుకాలమునందు ప్రకృతిచురక్తమునిలుచునపుడు ఆస్థానము బుద్బుదశబ్దము, లసికవీనితో గూడినదిగ (అసిక అనగా కుశశస్త్రములచే గాయముగలుగునపుడు తొలతజలమువలె గనుపించునది) పక్షమైనతాటిపండు, పావురపిట్ట వీనితో సమానమైనవర్ణముగలదిగ, అధికమైనవేదనలేనిదై సుఖముగవారతగినది గనుండును. ఇటులనుండుట బాగుగదగ్ధమైన స్థానముయొక్కలక్షణమని తెలియవలయును.

అగ్ని - కర్మ - దుద్దాహ - అతిదాహ - సామాన్య లక్షణము.

శ్లో॥ ప్రమాదదగ్ధవత్సర్వం దుర్దగ్ధాత్సర్వదగ్ధయోః ॥ 46.

తా॥ దుర్దగ్ధము, అతిదగ్ధము, వీనియొక్కలక్షణము ప్రమాదముచేగలిగిన అగ్నిదగ్ధముతో తుల్యముగనుండును.

చతుర్విధ - దుర్దగ్ధ లక్షణము.

శ్లో॥ చతుర్ధాతత్తుతుత్తేన సహ

తా॥ అట్టి ప్రమాదదగ్ధము తుష్ణదగ్ధలక్షణముతోడ 4 విధంబులు. ఎట్లన్న:— ఆలోచించకుండా అజాగ్రతగా జేయబడిన అగ్నిదాహము ఒకానొకపుడు సమ్యగ్దగ్ధలక్షణముగలదిగ, ఒకానొకపుడు దుర్దగ్ధలక్షణముగలదిగ, ఒకానొకపుడు అతిదగ్ధలక్షణముగలదిగ, ఒకానొకపుడు తుష్ణదగ్ధలక్షణముగలదిగనుండును.

తుష్ణదగ్ధ లక్షణము.

శ్లో॥ తుష్ణస్యలక్షణమ్ ।

త్వగ్వివర్ణోవ్యతేత్యర్థం నచస్ఫోటనముద్భవః ॥ 47.

తా॥ చర్మము మిగులవివర్ణముగనగుట, మిక్కుటముగ పీడగలుగుట, స్ఫోటకములుగలుగుకుండుట, ఇవితుష్ణదగ్ధముయొక్కలక్షణము.

దుర్దగ్ధ లక్షణము.

శ్లో॥ సస్ఫోటదాహతీవ్రంషం దుర్దగ్ధం

తా॥ స్ఫోటకములు, తాపము, అతితీవ్రమయిన అంతస్తాపము ఇవిగలుగుట దుర్దగ్ధముయొక్కలక్షణము.

అతిదగ్ధ లక్షణము.

శ్లో॥ అతిదాహతః ।

మాంసలంబనసంకోచ దాహధూపనవేదనాః ॥ 48.

సిరాదినాశస్త్రాణ్మూర్ఛా వ్రణగాంభీర్యమృత్యునః ।

తా॥ అతిదాహానువలన రోగస్థానమునందు మాంసము ప్రేలాడుట, నీరలు మొదలగువానికి సంకోచము, తాపము, ధూమావనము (అనగా బొగలేచుట) వేదన, సిరాదుఅకు నాశము, గంభీరమయిన వ్రణము (అనగా లోతుగనుండు వ్రణము) మరణము, ఇవిగలుగును.

తుళ్ళదగ్ధ చికిత్స.

శ్లో॥ తుళ్ళస్యాన్ని ప్రతపనం కార్యముష్ణంచభేషజమ్ ॥ 49.

స్త్రాస్తేస్త్రేవేదనాత్యర్థం విలీనేమందతాగుజః ।

తా॥ తుళ్ళదగ్ధములో గడ్డకట్టియుండు రక్తము ద్రవించుటకై అన్నితాపమును, ఉష్ణమయినయాపధమును చేయవలయును. ఏలననగా:—తుళ్ళదగ్ధస్థానములో రక్తము పేరి గడ్డకట్టియుండునపుడు విశేషముగా పీడగలుగును. రక్తము ద్రవించియుండునపుడు ఆయుషద్రవములు నివర్తించును.

దుర్దగ్ధ చికిత్స.

శ్లో॥ దుర్దగ్ధేశీతముష్ణంచ యుంజ్యావదాతతోహిమమ్ ॥ 50.

తా॥ దుర్దగ్ధములో తొలతశీతలముగ, ఉష్ణముగనుండు ఔషధమును ప్రయోగించి పిదప శీతలముగనుండు ఔషధమును ప్రయోగించవలయును.

సమ్యగ్దగ్ధ చికిత్స.

శ్లో॥ సమ్యగ్దగ్ధేతుగాక్షీరి వ్లక్షచందనగైరికైః ।

లింపేత్సాజ్యామృతై రూర్ధ్వం పిత్తవిద్రధినశ్చియా ॥ 51.

తా॥ సమ్యగ్దగ్ధములో ఘృతము, తిప్పతీగ, వీనితో గూడియుండు రవతీరి, జావ్వి, చందనము, జేనురురాయి, వీనిచే తొలత ప్రలేపమును చేసి పిదప పిత్తవిద్రధి కైప్పియుండు క్రియలను చేయవలయును.

అతిదగ్ధ చికిత్స.

శ్లో॥ అతిదగ్ధేదు తంకుర్యా త్సర్వంపిత్తవిసర్జనత్ ।

తా॥ అతిదగ్ధములో పిత్తవిసర్జనమును కైప్పియుండు వాహ్యోత్పత్తి ఔషధములను శిశువుగా చేయవలయును.

స్నేహదగ్ధ చికిత్స.

శ్లో॥ స్నేహదగ్ధేభృశతరం రూక్షంతత్ర తుయోజయేత్ ॥ 52.

తా॥ స్నేహదగ్ధములో మిక్కుటముగా రూక్షకరమైనయాపధములను ప్రయోగించవలయును. (తు) అనుశబ్దమువలన తఱచుగా రూక్షకరమైన ప్రలేపాదులను, దేహము, దేశము, కాలము, సాత్త్వియము వీనికనుగుణముగా నాయా యవస్థకు తగినటుల స్నిగ్ధమైన ఔషధాదులను విధి ప్రకారము ప్రయోగించవలయునని యగ్ధబగుచున్నది.

సూత్రస్థాన నిగమనము.

శ్లో॥ సమాప్యతేస్థానమిదం హృదయస్యరహస్యవత్ ।

తా॥ హృదయమువలె నతిరహస్యాగ్ధములంగల అష్టాంగహృదయమును నీతంత్రముయొక్క సూత్రస్థానము ముగించబడుచున్నది.

శ్లో॥ అత్రాథ్థాస్సూత్రితాస్సూక్ష్మాః ప్రతన్యంతేహిసర్వతః ॥ 53.

తా॥ ఈ స్థానమునం దతినూక్షుబ్ధుస్థిగలవారలచే నెఱుంగదగిన యగ్ధములు సూచనగా జెప్పబడియున్నవి. ఈ యగ్ధములే సమస్తతంత్రములయందు విస్తరింపబడును.

త్రింశాధ్యాయము, ముగిసెను.

ఇతి శ్రీ వైద్యపతి సింహగుప్తసూను వాగ్భట్ట  
విరచితాయాం అష్టాంగహృదయ సంహితాయాం  
అంధ తాత్పర్య సహితాయాం  
ప్రథమం సూత్రస్థానం  
సంపూర్ణమ్.





END OF  
TITLE